

平成25年度 事務報告

米子市

目

次

| | |
|-----------|-----|
| 巻頭のことば | |
| 重要記録 | 1 |
| 総務部 | |
| 秘書広報課 | 4 |
| 総務管財課 | 12 |
| 防災安全課 | 25 |
| 行政経営課 | 33 |
| 職員課 | 40 |
| 財政課 | 46 |
| 入札契約課 | 50 |
| 検査専門員 | 55 |
| 企画部 | |
| 企画課 | 56 |
| 地域政策課 | 63 |
| 情報政策課 | 68 |
| 市民自治推進課 | 69 |
| 市民生活部 | |
| 市民相談課 | 75 |
| 市民課 | 79 |
| 市民税課 | 84 |
| 固定資産税課 | 88 |
| 収税課 | 91 |
| 保険年金課 | 93 |
| 人権政策局 | |
| 人権政策課 | 102 |
| 男女共同参画推進課 | 107 |
| 環境政策局 | |
| 環境政策課 | 110 |
| 環境事業課 | 123 |
| 福祉保健部 | |
| 福祉課 | 131 |
| 障がい者支援課 | 134 |
| 長寿社会課 | 139 |
| 子ども未来課 | 147 |
| 健康対策課 | 157 |

経 済 部

| | | |
|-----------|-------|-----|
| 経 済 戦 略 課 | | 169 |
| 商 工 課 | | 174 |
| 観 光 課 | | 182 |
| 農 林 課 | | 189 |
| 水 産 振 興 室 | | 209 |

建 設 部

| | | |
|-----------|-------|-----|
| 建 設 企 画 課 | | 211 |
| 都 市 計 画 課 | | 213 |
| 土 木 課 | | 215 |
| 維 持 管 理 課 | | 243 |
| 建 築 住 宅 課 | | 258 |
| 建 築 指 導 課 | | 279 |

下 水 道 部

| | | |
|-------------|-------|-----|
| 下 水 道 企 画 課 | | 285 |
| 下 水 道 営 業 課 | | 286 |
| 整 備 課 | | 290 |
| 施 設 課 | | 295 |

淀 江 支 所

| | | |
|-----------------------|-------|-----|
| 地 域 生 活 課 | | 302 |
| よどえまちづくり推進室 | | 310 |
| 会 計 課 | | 313 |
| 議 会 事 務 局 | | 317 |
| 監 査 委 員 事 務 局 | | 321 |
| 選 挙 管 理 委 員 会 事 務 局 | | 325 |
| 固 定 資 産 評 価 審 査 委 員 会 | | 331 |

教 育 委 員 会 事 務 局

| | | |
|-----------|-------|-----|
| 教 育 総 務 課 | | 332 |
| 学 校 教 育 課 | | 343 |
| 生 涯 学 習 課 | | 348 |
| 文 化 課 | | 365 |
| 体 育 課 | | 403 |
| 学 校 給 食 課 | | 423 |
| 公 平 委 員 会 | | 427 |

農 業 委 員 会 事 務 局

| | | |
|-------|-------|-----|
| 財 産 表 | | 437 |
|-------|-------|-----|

巻 頭 の こ と ば

平成25年度に執行いたしました本市行政事務について、その概要を報告いたします。

国におきましては、安倍内閣による金融政策、財政政策、成長戦略の推進により、日本経済は着実に上向いてきているとし、また、デフレからの早期脱却と経済再生の実現に向けた経済対策を着実に実行するとしています。地方経済におきましても、景気は緩やかに回復しつつあるとされておりますが、真に地方の景気回復を実感することができる状況にはございません。

本市におきましては、依然として厳しい行財政環境の中ではございますが、引き続き、行財政改革に取り組みつつ、図書館・美術館を8月に、公会堂を3月にリニューアルオープンしたほか、長年の懸案となっておりました都市計画道路安倍三柳線の事業再開など大型プロジェクトも進展させることができた年でありました。さらに、地域防災計画の見直し、広域住民避難計画の策定や行政無線の難聴対策としての緊急テレホンサービスの開始、空き家対策条例の施行等、防災対策や安全対策に積極的に取り組んだところでございます。

また、誘致企業の株式会社源吉兆庵の鳥取米子大山工場の操業開始、大規模太陽光発電所（メガソーラー）「ソフトバンク鳥取米子ソーラーパーク」の完成、また、スカイマークの米子鬼太郎空港就航など、経済の活性化や雇用対策につながる取組みも進めることができました。

今後の市政運営に当たりましては、本市の発展と市民生活の向上のため、重要課題である防災対策、経済活性化・雇用対策、少子・高齢化対策、行財政改革の推進などを図り、また、鳥取県西部圏域はもとより、中海・宍道湖・大山圏域の中核都市として、地域のポテンシャルを活かした広域連携によるまちづくりにも取り組むことにより、市民一人ひとりが豊かな自然を享受しながら、働く場があって、希望と誇りを持って充実した生活を送ることができるまち「生活充実都市・米子」の実現を目指し、全力で取り組んでまいりたい決意でございます。

市議会議員各位のご指導をはじめ、市民の皆様のご意見とご協力をいただきながら、引き続き、市政運営にまい進する所存でございますので、どうか、一層のご指導、ご協力を賜りますようお願い申し上げます。

平成26年8月

米子市長 野坂 康夫

重 要 記 録

1 空き家等の適正管理に関する条例施行（４月）

４月１日から米子市空き家等の適正管理に関する条例を施行し、所有者（相続人や占有者なども含む。）の管理義務を明確にし、これが果たされず倒壊や建築材の飛散等の危険があるものに対しては、一定の基準を設けて指導することにより、近年社会問題となっている危険空き家問題に対応していくこととした。

2 野坂市政の３期目がスタート（４月）

新米子市発足後、３度目の米子市長選挙が４月２１日に行われ、米子市長に野坂康夫氏が再選され、野坂市政の３期目がスタートした。また、同時に米子市議会議員補欠選挙が行われ、２名の議員が誕生した。

3 天皇・皇后両陛下が米子水鳥公園を視察される（５月）

「第６４回全国植樹祭」に御出席のため、来米された天皇・皇后両陛下が、５月２５日に米子水鳥公園ネイチャーセンターを視察された。当館では職員による水鳥の説明を受けられ、水鳥の観察をされた。

また、５月２５日及び２７日に米子市内の沿道において、天皇・皇后両陛下に対する一般奉送迎を実施し、一般市民等が両陛下のお迎え・お見送りを行った。

4 津波避難訓練の実施（７月）

平成２４年度に締結した「津波発生時における一時避難所としての加盟旅館の使用に関する協定」を受け、７月１日、皆生温泉旅館組合、皆生ライフセービングクラブ等の関係者の協力の下、皆生海岸において、津波避難訓練を行い、協定の実効性を検証した。

5 図書館・美術館リニューアルオープン（８月）

８月１７日、図書館・美術館がリニューアルオープンした。図書館はバリアフリー化を進め、設備や書架等の更新、自動貸出機、ＩＣゲートの導入、開館時間の延長等利便性の向上を図り、集会や展示、作品発表等の行える研修室や多目的スペースを設置した。美術館では、照明のＬＥＤ化、展示用パーテーションの改修、収蔵庫の増設等により利便性、機能性の向上を図り、増築部分にカフェスペースを新設した。

6 エコツーリズム国際大会の開催（１０月）

米子コンベンションセンター「ビッグシップ」を主会場に、鳥取県西部地域を中心に１０月１９日から２１日までの３日間、国内外から約４，０００人の関係者が集まり、「エコツーリズム国際大会２０１３ in 鳥取」が開催された。多彩な講師を招いてのシンポジウムでは、全国の大学生や地元の高校生も多く参加し、地域の自然を生かすエコツーリズムを学び、県内各地のエクスカッション（小旅行）では、鳥取県の魅力あふれるエコツアーを堪能した。

また、併催・応援イベントとして、皆生・大山SEA TO SUMMITなど多数開催され、期間中は延べ１７，０００人以上の参加者で賑わった。

7 伯耆の国よなご文化創造計画後期計画策定（１０月）

平成１７年度から平成２４年度までの前期計画の進捗状況等を踏まえ、文化振興に不可欠な環境整備を計画的に推進するため、文化活動・人材育成の推進、文化施設の整備・活用、文化情報ネットワークの充実を基本方針とした伯耆の国よなご文化創造計画（後期計画）を１０月に策定した。

8 原子力防災訓練の実施（11月）

鳥取県、島根県、島根原子力発電所周辺の市及び関係機関と合同で、11月5日には初動対応訓練を、11月10日には住民参加によるJR、バス等公共交通機関を使った避難訓練等の原子力防災訓練を実施した。

9 災害時における情報伝達手段の拡充（11月～3月）

防災行政無線の放送内容をフリーダイヤルの電話で聞き直しができる「緊急放送テレホンサービス」を導入した。また、西日本電信電話株式会社鳥取支店の協力の下、災害時にもつながりやすい特設公衆電話を避難指定の小中学校、UPZ 圏内の公民館等に計49か所98回線設置した。

10 米子鬼太郎空港に国内3路線が新規就航（12月）

12月20日、米子鬼太郎空港にスカイマーク株式会社による神戸（2往復4便）、成田（2往復4便）、茨城（神戸経由）（1往復2便）の3路線が新規に就航した。

11 源吉兆庵鳥取米子大山工場操業開始（12月）

米子流通業務団地に誘致した、株式会社源吉兆庵鳥取米子大山工場が、12月1日から従業員約70人で操業を開始した。鳥取米子大山工場では、県内産農産物を積極的に活用した商品を製造し、5年後の年間出荷額は70億円、最終的な雇用は約150人を見込んでいる。

12 安倍三柳線事業再開（12月）

市街地の交通流入緩和、安全・防災面及び周辺部の交通渋滞解消などを目的とした市道安倍三柳線について、12月6日に都市計画の変更を行い、市道外浜街道線から県道両三柳西福原線（通称「外浜産業道路」）の区間において、現地測量・調査等に着手し、事業を再開した。

13 ソフトバンク鳥取米子ソーラーパーク竣工、運転開始（2月）

塩害や震災等により、長い間利用されてこなかった「崎津がいなタウン」と隣接する鳥取県及び鳥取県住宅供給公社の所有地の合計53.2ヘクタールにおいて、大規模太陽光発電所が建設され、2月1日に運転を開始した。計画では、一般家庭12,000世帯分の消費電力に相当する42.9メガワットを発電する。

14 米子市議会基本条例及び米子市議会議員政治倫理条例の制定（3月）

議員定数・議会改革等調査特別委員会において、平成23年3月から27回の審議と市民説明会やパブリックコメントを経て、市民及び市長との関係、議会及び議員の活動原則等の議会に関する基本的事項を定めた「米子市議会基本条例」及び議員の政治倫理や議員の責務等を定めた「米子市議会議員政治倫理条例」を米子市議会3月定例会で制定した。

なお、いずれの条例も公布の日以後はじめて行われる一般選挙により選出される議員の任期の初日（平成26年7月1日）から施行する。

15 米子市公会堂リニューアルオープン（3月）

3月29日、耐震補強及び大規模改修工事を終え公会堂がリニューアルオープンした。長年親しまれてきた意匠に配慮しながら内外装を一新するとともに、音声誘導装置や点字ブロックの設置などバリアフリー整備を行った。また、ホワイエはイベントスペースとして単独使用が可能となり、管理棟にはカフェを設置した。

16 ふるさと納税好調

米子市の「ふるさと納税」は引き続き好調に推移しており、平成25年度の寄附件数（人数）は24,447人（前年度の3.39倍）、寄附金額は279,241,257円（前年度の3.14倍）と全国トップクラスの実績を維持している。

総務部秘書広報課

1 諸行事の対応

| 年 月 日 | 行 事 名 |
|-------------------------------|---------------------------------------|
| 平成25年 | 4月 1日 ふるさと納税感謝状贈呈式 |
| | 2日 YMCA米子医療福祉専門学校入学式 |
| | 4日 鳥取大学医学部医学科入学生オリエンテーション |
| | 4日 米子工業高等専門学校平成25年度入学式 |
| | 6日 春の全国交通安全運動米子市推進式 |
| | 9日 中学校入学式 |
| | 12日 ㈱ナノオプトニクス・エナジー超小型モビリティ完成発表会 |
| | 23日 新市長就任式 |
| | 26日 原子力防災ネットワークシステム合同通信訓練 |
| | 27日 2013米子つつじまつり米川会場開会式 |
| | 28日 2013米子つつじまつり五千石会場開会式 |
| | 30日 島根原子力発電所視察 |
| | 5月 7.8日 平成25年度全国市長会中国支部春季役員会・総会 |
| | 10日 第40回米子がいな祭企画実行本部事務所開き |
| | 10日 米子市公共下水道等使用料審議会 答申 |
| | 11日 平成25年度米子市自治連合会定例総会 |
| | 13日 鳥取県西部地域振興協議会総会 |
| | 14日 米子市議会 5月臨時会 |
| | 14日 鳥取県内四市と鳥取大学との連絡協議会 |
| | 16日 公益財団法人 中海水鳥国際交流基金財団 定例理事会 |
| | 18日 福生東小学校体育館竣工記念式典 |
| | 18日 美保基地開庁55周年平成25年度美保基地航空祭 |
| | 19日 ボランティアロードin米子及び全国植樹祭ボランティアによる道路清掃 |
| | 20日 平成25年度鳥取県西部広域行政管理組合議会臨時会 |
| | 21日 一般社団法人米子市開発公社・米子市土地開発公社理事会 |
| | 26日 第64回全国植樹祭式典 |
| | 27日 一般財団法人米子市生活環境公社理事会 |
| | 28日 米子空港ビル株式会社取締役会 |
| | 29日 平成25年度米子市水難防止協議会総会 |
| | 29日 皆生温泉旅館組合定期総会 |
| 30日 米子紫水会総会 | |
| 30日 米子市日吉津村中学校組合議会 | |
| 6月 4日 第83回全国市長会議 温泉所在都市協議会役員会 | |
| 4日 第83回全国市長会議 温泉所在都市協議会総会 | |
| 5日 第83回全国市長会議 通常総会 | |

| 年 月 日 | | 行 事 名 |
|-------|-----------------------|---|
| 平成25年 | 6月 5日 | 「山陰縦貫・超高速鉄道整備推進市町村会議」（仮称）の設立総会 |
| | 5日 | 外務大臣主催「国際交流活動支援レセプション」 |
| | 6日 | 鳥取県西部地域振興協議会要望活動 |
| | 7日 | 米子駅前開発㈱取締役会 |
| | 8日 | 花と緑のフェア「グリーンフェスタin米子」開会式 |
| | 8日 | フラワーフェスティバル2013「百花繚乱」 |
| | 9日 | ラムサール条約登録湿地 中海・宍道湖一斉清掃 開始式 |
| | 9日 | 第9回米子市消防ポンプ操法大会 |
| | 6/11～7/2日 | 米子市議会 6月定例会 |
| | 16日 | 第17回皆生海岸美化清掃ボランティア活動 |
| | 20日 | 米子駅前開発㈱第25回定時株主総会 |
| | 23日 | 第63回板院展米子巡回展オープニングセレモニー |
| | 29日 | 第48回東海鳥取県人会総会 |
| | 29日 | 平成25年度第22回中海写真展表彰式 |
| | 30日 | 第63回社会を明るくする運動開始式 |
| | 7月 1日 | 平成25年度米子市防災訓練（津波避難訓練） |
| | 3～9日 | 第19回環日本海拠点都市会議 |
| | 7日 | 第59回鳥取県消防ポンプ操法大会 |
| | 10日 | 全国市長会 理事・評議員合同会議 |
| | 11日 | 米子市日吉津村中学校組合議会 |
| | 13日 | 第33回全日本トライアスロン皆生大会開会式 |
| | 22日 | 新規高等学校卒業予定者の求人確保に向けた要請書提出 |
| | 23日 | 米子市議会 7月臨時会 |
| | 23日 | 平成25年度中海・宍道湖・大山圏域市長会総会 |
| | 24日 | 平成25年度美保基地納涼祭 |
| | 27日 | 第40回米子がいな祭オープニングセレモニー |
| | 30日 | 平成25年第4回鳥取県西部広域行政管理組合議会臨時会 |
| | 31日 | 丸協運輸株式会社米子東第三配送センター竣工式 |
| | 8月 7日 | 米子市職員親子参観日 |
| | 8日 | シャープ株式会社の次世代パネル「MEMSディスプレイ」増設に伴う協定書の調印式 |
| | 9日 | 米子駐屯地納涼祭 |
| | 11日 | エコツーリズム記念フォーラム |
| | 12日 | ふるさと納税PRパンフレット配布 |
| | 14日 | 第47回県指定無形民俗文化財「米子盆踊り」大会 |
| | 17日 | 米子市立図書館・米子市美術館リニューアルオープン記念行事 |
| | 17日 | 平成25年度米子市職員採用説明会 |
| 21日 | 平成25年度第1回鳥取県市長会議 | |
| 22日 | 平成25年度米子市共同募金委員会運営委員会 | |

| 年 月 日 | | 行 事 名 |
|-------|------------------------------|--|
| 平成25年 | 8月 22日 | 平成25年度鳥取県・市町村行政懇談会(西部ブロック) |
| | 22日 | 米子市及び鳥取県西部地域振興協議会から知事へ要望提出 |
| | 23日 | 平成25年度第53回米子市美術展覧会 |
| | 23日 | 米子飛行場周辺地域振興協議会平成25年度総会 |
| | 23日 | 第30回加茂川まつり |
| | 25日 | 第12回中海体験クルージング開会式 |
| | 27日 | 米子空港ビル(株)取締役会 |
| | 27日 | 第21回よなご文化のよいまつり |
| | 30日 | 弓浜緋後継者養成研修第2期生研修修了式 |
| | 9月 1日 | 平成25年度米子市消防団水防訓練 |
| | 2日 | 株式会社ケイズの「(仮称) R&Dセンター」建設に伴う協定書の調印式 |
| | 5～27日 | 米子市議会 9月定例会 |
| | 8日 | 米子水鳥公園美化清掃ボランティア活動 |
| | 15日 | サイクルカーニバルin YODOE2013 開会式 |
| | 15日 | 100歳を迎える長寿者宅表敬訪問 |
| | 16日 | 平成25年度東京鳥取県人会総会と懇親の集い |
| | 21日 | 平成25年度米子市立山陰歴史館企画展 「山陰本線全線開通80周年記念 鉄道のまち よなごの歴史」開会式 |
| | 23日 | 美水の郷秋麗ウォーク |
| | 23日 | 「とっとりアニカルまつり2013」よなごアニソンライブ |
| | 28日 | 鳥取県ファンの集いin関西 |
| | 28日 | YMCA米子医療福祉専門学校開校20周年記念式典 |
| | 29日 | 第34回米子市福祉のつどい～1000人ウォーク～ |
| | 29日 | 米子水鳥公園美化清掃ボランティア活動 |
| | 30日 | 米子紫水会総会 |
| | 30日 | 米子市中心市街地活性化協議会総会 |
| | 30日 | 公益社団法人中海水鳥交際交流基金財団定例理事会 |
| | 10月 2日 | 源吉兆庵グループ新本社ビル竣工祝賀会 |
| | 2日 | 米子市ふるさと経済活性化委員会(近畿圏) |
| | 6日 | 米子駐屯地創設63周年記念式典 |
| | 7日 | 米子市ふるさと経済活性化委員会(中・四国圏) |
| | 8.9日 | 平成25年度全国市長会中国支部秋季役員会 |
| | 10.11日 | 第75回全国都市問題会議 |
| | 10日 | 平成25年度全国都市緑化祭式典 |
| 12日 | 東草市昇格50周年記念式典及び第48回雪嶽文化祭の開幕式 | |
| 15日 | 平成25年度米子市戦没者慰霊祭遺族大会 | |
| 15日 | 第4回山陰都市連携協議会 | |
| 18日 | 第21回夏休みリサイクルアイデア作品展表彰式 | |

| 年 月 日 | | 行 事 名 |
|-------|------------------------------------|--|
| 平成25年 | 10月 19日 | エコツアーリズム国際大会2013in鳥取開会式 |
| | 20日 | SEA TO SUMMIT 連絡協議会 全国大会 (SEA TO SUMMITサミット) |
| | 20日 | とっとり自然環境館オープニングセレモニー |
| | 21日 | 鳥取県市長会知事議長要望 |
| | 21日 | 第46回米子市社会福祉大会 |
| | 24日 | 米子市日吉津村中学校組合 議会 |
| | 28日 | 拉致問題の早期解決を願う国民のつどいin米子 |
| | 29日 | 平成25年度鳥取県西部広域行政管理組合議会定例会 |
| | 29日 | 米子市土地開発公社理事会 |
| | 30日 | 平成25年度優良建設工事表彰式 |
| | 31日 | 米子市議会 10月臨時会 |
| | 11月 2日 | 大山火の神岳温泉「豪円湯院」オープニングセレモニー |
| | 4日 | 「皆生温泉素鳳ふるさと館」9周年記念イベント |
| | 5日 | 平成25年度原子力防災訓練(本部等運営訓練・初動対応訓練) |
| | 6日 | 平成25年度米子市環境美化関係表彰式 |
| | 6日 | WELLCOM株式会社米子事務センター(仮称)開設に伴う協定書調印式 |
| | 7日 | 江府町制施行六十周年記念式典 |
| | 8日 | 平成25年度米子市庁舎避難訓練 |
| | 10日 | 平成25年度米子市原子力防災訓練(住民避難訓練) |
| | 11日 | NTT災害時特設公衆電話運用開始式 |
| | 11日 | 平成25年度鳥取県四市議会議員意見交換会 |
| | 13日 | 平成25年度納税表彰式 |
| | 13日 | 公益社団法人米子法人会による植樹式 |
| | 14日 | 全国市長会 理事評議員合同会議 |
| | 16日 | 米子市立加茂中学校創立40周年記念式典 |
| | 18日 | 米子人生大学講演 |
| | 19日 | 中海会議 |
| | 20日 | 米子空港ビル株式会社取締役会 |
| | 23日 | 淀江町中間海岸黒松植樹事業 |
| | 28日 | 第35回在岡山鳥取県人会総会 |
| | 30日 | 弓ヶ浜小学校創立50周年記念式典 |
| | 12月 1日 | 第6回城下町米子のえーとこ発見フェスタ |
| | 2~24日 | 米子市議会 12月定例会 |
| 15日 | サントリー美術館コレクション展 鎌倉から現代生活を彩る美の饗宴開会式 | |
| 20日 | スカイマーク株式会社米子鬼太郎空港への新規路線就航記念行事 | |
| 21日 | 山陰道赤碕中山 I C~名和 I C 開通式典 | |
| 23日 | 第34回米子市民余芸大会 | |
| 25日 | 中海水鳥国際交流基金財団 定例理事会 | |

| 年 月 日 | | 行 事 名 |
|-------|-----------------------|---|
| 平成25年 | 12月 27日 | 仕事納め式 |
| 平成26年 | 1月 3日 | 平成26年米子市成人式 |
| | 6日 | 仕事始め式 |
| | 6日 | 平成26年米子市議会 新年互礼会 |
| | 6日 | 新年のつどい |
| | 12日 | 平成26年米子市消防出初式 |
| | 21日 | 平成26年度皆生トリアスロン協会定期総会 |
| | 22日 | 東京鳥取県人会平成26年新年賀詞交歓会 |
| | 22日 | 全国市長会 理事・評議員合同会議 |
| | 22日 | 平成25年度米子市ふるさと経済活性化委員会（首都圏） |
| | 27日 | 平成26年鳥取県西部広域行政管理組合議会臨時会 |
| | 30日 | 米子紫水会総会新春懇親会 |
| | 2月 1日 | ソフトバンク鳥取米子ソーラーパーク運転開始セレモニー |
| | 4日 | 株式会社ケイズ(仮称) R&Dセンター建設起工式 |
| | 7日 | 米子市議会 2月臨時会 |
| | 10日 | 米子市「県政に要望する会」 |
| | 12日 | 平成25年度鳥取県サポーターズ企業交流会 |
| | 14日 | 中海・宍道湖・大山圏域市長会・中海・宍道湖・大山ブロック経済協議会 合同研修会及び意見交換会 |
| | 15日 | 関西米城会平成26年総会 |
| | 19日 | 平成25年度第2回鳥取県市長会議 |
| | 20日 | 米子がいな祭振興会総会 |
| | 20日 | 米子市スポーツ推進審議会 |
| | 22日 | 樹木オーナー認定式 |
| | 22日 | 平成25年度米子市体育協会スポーツ表彰式 |
| | 24日 | 米子市農業委員会平成26年度農業重点施策に関する建議 |
| | 25日 | 第4回平成の米子市都市景観施設賞授与式 |
| | 26日 | 平成25年度米子市文化奨励賞贈呈式 |
| | 26日 | 平成26年鳥取県西部広域行政管理組合議会 定例会 |
| | 27日 | 株式会社山陰合同銀行と米子市の包括的業務協力協定に係る調印式 |
| | 27日 | 皆生温泉オリジナル日本酒「皆生温泉 海に降る雪 上代」新酒発表会 |
| | 2/28～3/26日 | 米子市議会 3月定例会 |
| | 3月 2日 | 永江地区認知症徘徊見守り模擬訓練 |
| | 2日 | 第10回かぶりあ祭 |
| | 9日 | ボランティア・ロードin米子 |
| 9日 | 鳥取県西部地区自衛隊入隊・入校予定者激励会 | |
| 11日 | 中学校卒業式 | |
| 11日 | 米子がいな万灯振興会総会 | |

| 年 月 日 | | 行 事 名 |
|-------|--------|----------------------------|
| 平成26年 | 3月 15日 | 一般国道180号「南部バイパス」開通式 |
| | 16日 | プロキックボクサー武尊を囲む会 |
| | 19日 | 小学校卒業式 |
| | 25日 | 米子市防災会議 |
| | 27日 | 米子市日吉津村中学校組合議会 |
| | 27日 | 一般財団法人米子市生活環境公社理事会 |
| | 27日 | 米子市日吉津村中学校組合議会 |
| | 28日 | 源吉兆庵 鳥取・米子大山工場竣工祝賀会 |
| | 28日 | 平成25年度中海・宍道湖・大山圏域市長会総会 |
| | 28日 | 一般財団法人米子市開発公社・米子市土地開発公社理事会 |
| | 28日 | 公益財団法人中海水鳥国際交流基金財団定例理事会 |
| | 29日 | 米子市公会堂リニューアルオープン記念行事 |
| | 29日 | よなごの水道井戸端会議in米子市公会堂通水式 |
| | 31日 | 米子市功労者・善行者表彰式 |

2 全国市長会諸会議の対応

(1) 温泉所在都市協議会総会

ア 期 日 平成 25 年 6 月 4 日

イ 場 所 日本都市センター会館

(2) 全国市長会理事・評議員合同会議

ア 期 日 平成 25 年 6 月 4 日

イ 場 所 全国都市会館

(3) 第 83 回全国市長会議（通常総会）

ア 期 日 平成 25 年 6 月 5 日

イ 場 所 ホテルニューオータニ 鶴の間

ウ 議 事

(ア) 会務報告（平成 24 年 11 月 1 日～平成 25 年 4 月 30 日）～配布書類により承認

(イ) 平成 23 年度全国市長会決算～配布書類により報告

(ウ) 平成 25 年度全国市長会予算～配布書類により承認

(エ) 各支部提出議案審議経過及び結果報告

各支部提出議案については、全市長をもって構成する 4 分科会に審議を付託

各分科会委員長から順次報告があり、いずれも報告のとおり決定

本会議において重要提言事項（20 件）、提言事項（50 件）及び決議（6 件）等が決定された

3 全国市長会中国支部会議の対応

(1) 全国市長会中国支部総会・春季役員会

ア 期 日 平成 25 年 5 月 7、8 日

イ 場 所 グランドプリンスホテル広島（広島県広島市）

ウ 議 題

(ア) 第 83 回全国市長会議提出議案について

(イ) その他

(2) 全国市長会中国支部秋季役員会（悪天候により中止。書面開催）

ア 期 日 平成 25 年 10 月 8 日

イ 場 所 防府グランドホテル（山口県防府市）

ウ 議 題

(ア) 全国市長会理事・評議員合同会議提出議案について

(イ) その他

4 鳥取県市長会議の対応

(1) 第 1 回鳥取県市長会議

ア 期 日 平成 25 年 8 月 21 日

イ 場 所 倉吉交流プラザ（倉吉市）

ウ 議 題

(ア) 全国市長会中国支部秋季役員会提出議案について

(イ) 鳥取県に対する要望事項について

(ウ) その他

(2) 第 2 回鳥取県市長会議

ア 期 日 平成 26 年 2 月 19 日

イ 場 所 鳥取環境大学（鳥取市）

ウ 議 題

(ア) 全国市長会中国支部総会提出議案について

(イ) 役員改選について

(ウ) 鳥取県市長会平成 25 年度決算、及び平成 26 年度予算について

(エ) その他

5 広報関係

(1) 視覚広報

ア 「広報よなご」を 12 回（No. 97 平成 25 年 4 月 1 日号～No. 108 平成 26 年 3 月 1 日号）制作し、全世帯を対象に発行した。

イ 次の印刷物を「広報よなご」と同時に配布した。

| | | |
|--------------|------|---------|
| 「県政だより」 | 12 回 | 鳥取県発行 |
| 「県議会だより」 | 4 回 | 鳥取県発行 |
| 「市議会だより」 | 4 回 | 議会事務局発行 |
| 「よなごの国保」 | 3 回 | 保険年金課発行 |
| 「心ゆたかに」 | 2 回 | 人権政策課発行 |
| 「国民年金特集号」 | 1 回 | 保険年金課発行 |
| 「高齢者特集号」 | 2 回 | 長寿社会課発行 |
| 「消費生活特集号」 | 2 回 | 市民相談課発行 |
| 「守り、支えあういのち」 | 2 回 | 健康対策課発行 |

(2) 「米子市ホームページ」の運営

誰にも使える（アクセシブルな）サイトづくりを基本方針に「米子市ホームページ」の運営を行った。

ページビュー数 4,125,066 ビュー

訪問者数 1,122,478 人

トップページアクセス数 679,030 件

(3) 各種広報媒体による広報

市政の情報などを市民に周知するため、中海テレビ「米子チャンネル」、電子看板である「庁舎動画広告」・「あいのりビジョン」、コミュニティラジオ放送「DARAZ FM」へ情報提供を行った。

情報提供件数 ・中海テレビ 584 件 ・庁舎動画広告 144 件

・あいのりビジョン 60 件 ・DARAZ FM 198 件

(4) パブリシティ活動

ア 市長の定例会見を開催するなど、報道機関に対し情報提供を行った。

定例会見開催回数 12 回

イ 平成 26 年 3 月現在の米子市政記者会加盟社は、次の 14 社。

日本海テレビ放送米子支社、山陰放送、読売新聞米子支局、テレビ朝日松江支局、毎日新聞米子支局、朝日新聞米子支局、新日本海新聞社西部本社、産経新聞米子通信部、NHK 米子支局、時事通信社米子支局、山陰中央新報社米子総局、共同通信社米子通信部、山陰中央テレビ放送米子支社、中海テレビ放送

(5) スクラップの分類

新聞 6 紙（読売、毎日、朝日、日本海、産経、山陰中央）を切り抜きし、日付順に整理した。

(6) 「米子市くらしのガイド 2014」の発刊

市役所窓口での各種手続き、窓口案内などの行政情報や地域生活情報などを 1 冊にまとめた「米子市くらしのガイド」を平成 26 年 3 月に官民協働で発刊した。

ア 発行部数 8 万部

イ 配付先 市内全世帯にポスティング配付するとともに、市庁舎、行政窓口サービスセンター、各地区公民館などにも配置した。また、転入手続きをされたかたへも窓口で配付した。

6 広聴関係

(1) 出張説明制度「ふれあい説明会」の開催

市の担当者が市民の求めに応じて出張し、市の制度や事業の説明を行う「ふれあい説明会」を実施した。

平成 25 年度実績 44 回 参加人数 1,185 人

総務部総務管財課

1 表彰関係

平成26年米子市功労者善行者表彰式

3月31日に米子市文化ホールで挙行し、下記のとおり功労者19人、善行者54人及び善行団体8団体を表彰した。(敬称略)

(1) 功労表彰

ア 自治功労者 前田美智子 丸山徹三 山口眞佐實 黒田昌稔 青砥 進 安田 寛 藤谷幸郎
植田 収
イ 農業功労者 高西史郎
ウ 厚生功労者 坂本昭伸 西村頼枝 谷本 要 中村慶二郎
エ 文化功労者 由木 稔 小谷悦夫
オ 消防功労者 角 英 大上幸夫 岡田 隆
カ 体育功労者 永田 浩

(2) 善行表彰

ア 自治善行者 井田美津子 入澤穂津美 長谷茂則 瀬川義彦 永見 功 清水旨伸 井田正人
大原 弘 平林裕晶 結城佐登志 上野榮一
イ 商工業善行者 中田 齊
ウ 厚生善行者 吉田磨千子 原 英機 赤木三和子 岩田文明 山藤靖展 中田貴康 八尾正己
高野洋寿
エ 教育善行者 阿部公子 板野克彦 津村幸作 長田 明 川口 寛 村上玉枝 奥山 修
杉谷圭介 辻 聡
オ 文化善行者 山口勝三
カ 消防善行者 島本 弘 宮岡昭治 石橋 淳 阿部裕郎 森本好和 岩田輝男 渡部達也
鷺見 浩 田口雅章
キ 体育善行者 安達佳恵 佐伯友茂 石黒一夫 田中静子 山川正高 山形俊夫 片上信行
森住和彦 松井健太郎 宇田恵理子 古田直輝 錦織 亮 福馬つばさ
ク 寄附行為善行者 永瀬 浩 辻本浩子

(3) 団体表彰

ア 文化活動善行 イマージュガラス工芸教室 山陰少年少女合唱団リトルフェニックス
イ 体育活動善行 鳥取県立米子南高等学校アーチェリー部
ウ ボランティア活動善行 福生中学校区少年指導委員会 米子水鳥公園友の会
エ 寄附行為善行 米子市自治連合会 米子市文化協議会・米子市公会堂市民会議
米子市美術館後援会

2 新年のつどい

新年のつどいを1月6日午後3時から「米子コンベンションセンター・国際会議室」で次のとおり開催した。

- (1) 会 員 募集制
- (2) 会 費 1人当たり1,000円
- (3) 申込人員 379人
- (4) 参加人員 254人

3 自衛官募集事務

- (1) 応募者数 139人
- (2) 入隊者数 17人

4 平和関連事業

8月に市役所1階ロビーにおいて「原爆パネル展」を開催した。

5 住居表示関係

(1) 維持管理関係

これまでに住居表示を実施した区域について、次のとおり建築物の調査等をし、維持管理に努めた。

- ア 建築物新築等調査（建築計画概要書調査） 245件
- イ 建築物新築等調査（現地調査） 245件
- ウ 住居番号設定等 221件

6 証明書発行件数

| | |
|-----------------|------|
| 住居表示変更証明書 | 254件 |
| 建築物新築等に係る証明書 | 44件 |
| 市町村合併に伴う町名変更証明書 | 3件 |

7 中海における鳥取・島根県境関係

中海における鳥取・島根県境について、2級基準点及び陸上明示点の点検を行なった。その概要は次のとおりであった。

- (1) 確認点 県境を示すNo. 14及びNo. 19からNo. 26までの2級基準点
 県境を示すG1点からG12点までの陸上明示点
- (2) 点検状況 すべて異常なし

8 庁舎営繕事業

(1) 委託業務

| 委託業務内容 | 予算執行額（単位：千円） |
|-----------------------|--------------|
| 本庁舎清掃業務 | 11,970 |
| 旧庁舎清掃業務 | 1,344 |
| 本庁舎機械設備保守点検業務 | 6,510 |
| 本庁舎自家用電気工作物保守点検業務 | 362 |
| 旧庁舎自家用電気工作物保守点検業務 | 186 |
| 本庁舎エレベータ保守点検業務 | 2,174 |
| 本庁舎空調加湿器給水用純水装置保守点検業務 | 408 |
| 本庁舎自家用発電機設備保守点検業務 | 452 |
| 本庁舎簡易専用水道定期検査業務 | 2 |

| 委託業務内容 | 予算執行額（単位：千円） |
|----------------------------|--------------|
| 本庁舎簡易専用水道水質検査業務 | 75 |
| 本庁舎冷温水分析測定検査業務 | 69 |
| 本庁舎冷温水発生機排ガス煤煙測定検査業務 | 124 |
| 本庁舎地下汚水槽・雑排水槽及びグリストラップ清掃業務 | 490 |
| 環境測定用粉塵計較正検査業務 | 34 |
| 本庁舎受水槽・高架水槽清掃業務 | 134 |
| 旧庁舎受水槽・高架水槽清掃業務 | 57 |
| 旧庁舎消防用設備等保守点検業務 | 32 |
| 旧庁舎簡易専用水道定期検査業務 | 2 |
| 旧庁舎簡易専用水道水質検査業務 | 75 |
| 本庁舎トイレ便器の静菌・脱臭管理業務 | 426 |
| 第2庁舎エレベータ保守点検業務 | 513 |
| 第2庁舎清掃業務 | 4,400 |
| 第2庁舎自家用電気工作物保守点検業務 | 189 |
| 第2庁舎機械設備保守点検業務 | 273 |
| 第2庁舎消防用設備等保守点検業務 | 97 |
| 第2庁舎トイレ便器の静菌・脱臭管理業務 | 392 |
| 第2庁舎A重油地下埋設タンク清掃業務及び漏洩検査業務 | 144 |
| 第2庁舎受水槽・高架水槽清掃業務 | 70 |
| 第2庁舎簡易専用水道定期検査業務 | 17 |

(2) 修繕業務

| 修繕業務内容 | 予算執行額（単位：千円） |
|---------------------------|--------------|
| 第2庁舎水冷式チリングユニット修繕 | 105 |
| 本庁舎空調機ドレンパン修繕 | 168 |
| 本庁舎空調用冷却水ポンプNo. 2、No. 3修繕 | 106 |
| 本庁舎屋内消火栓ポンプ制御盤修繕 | 103 |
| 本庁舎小便器フラッシュ修繕 | 279 |
| 本庁舎外灯設備修繕 | 182 |
| 本庁舎4階西側配電盤内修繕 | 176 |
| 本庁舎地下階トイレ便器等修繕 | 620 |
| 本庁舎吸収式冷温水機修繕 | 106 |
| 本庁舎冷温水1次・2次ポンプ修繕 | 208 |
| 本庁舎冷却水ポンプNo. 1修繕 | 588 |
| 本庁舎冷温水2次ポンプPCH-3修繕 | 396 |
| 本庁舎冷温水2次ポンプPCH-6修繕 | 234 |
| 本庁舎冷却水ポンプNo. 4修繕 | 334 |
| 第2庁舎3階男子洋式トイレ水洗レバー修繕 | 172 |

(3) 修繕工事

| 修繕工事内容 | 予算執行額(単位:千円) |
|------------------------|--------------|
| 本庁舎駐輪場改修工事 | 2,294 |
| 本庁舎冷温水機1号機高温吸収液ポンプ取替工事 | 1,397 |
| 本庁舎2階南側空調機取替電気設備工事 | 1,291 |
| 本庁舎2階南側空調機取替機械設備工事 | 8,230 |
| テレビ共聴受信設備撤去工事 | 1,238 |
| 本庁舎北面外壁改修工事 | 50,542 |

(4) 日常業務

- ・ 冷暖房設備の日常点検及び運転業務。
- ・ 空調設備の日常点検及び運転業務。
- ・ 給排気設備の日常点検及び運転業務。
- ・ 衛生設備の日常点検及び運転業務。
- ・ 中央監視盤での電気設備、機械設備、消防用設備、エレベータ設備等の監視業務。
- ・ 本庁舎、旧庁舎の危険を伴わず、業者に委託する必要のない軽度な修理等。
- ・ 本庁舎、旧庁舎照明機器の交換及び蛍光管等の交換。
- ・ テレビ受信障害防除用設備の維持管理。
- ・ 庁舎使用による諸経費の支払。
- ・ 本庁舎、旧庁舎の環境衛生に関する業務。

9 文書事務関係

(1) 郵便物差出件数

| 区分 | 封書 | | はがき | | 小包 | 合計 | |
|-------------|----------------------|-----------------------|------------------|-----------------------|-------------------|----------------------|-----------------------|
| | 受取人払 | 後納・郵券 | 受取人払 | 後納 | | 受取人払 | 後納・郵券 |
| 件数 (前年比) | 93,927件 (119%) | 1,046,259件 (107%) | 225件 (85%) | 448,960件 (128%) | 1,568件 (71%) | 94,152件 (119%) | 1,496,787件 (112%) |
| 料金 (前年比) | 9,623,240円 (130%) | 79,415,208円 (103%) | 13,500円 (85%) | 20,066,850円 (127%) | 424,330円 (61%) | 9,636,740円 (130%) | 99,906,388円 (107%) |

(2) 通信運搬費削減の取組み

通信運搬費削減に向け、以下の取組みを行った。

- ア 郵便物の集約送付(近隣市町村ほか)
- イ 区内特別郵便物の取りまとめ
- ウ より安価なサービスの積極活用と調査研究

10 統計調査関係

指定統計調査として次の事業を実施した。

- (1) 学校基本調査(調査期日 平成25年5月1日)
- (2) 住宅・土地統計調査(調査期日 平成25年10月1日)
- (3) 2013年漁業センサス(調査期日 平成25年11月1日)

(4) 工業統計調査（調査期日 平成25年12月31日）

1.1 情報公開制度・個人情報保護制度への取り組み

(1) 公文書公開請求に係る処理状況

ア 平成25年度における請求件数

| | | | |
|-------|----|----|-----|
| 請求者区分 | 市内 | 個人 | 17件 |
| | | 法人 | 22件 |
| | 市外 | 個人 | 4件 |
| | | 法人 | 13件 |
| 合計 | | | 56件 |

イ 担当課別請求件数（ただし、請求件数が0件の実施機関については、記載を省略した。）

| 担当課 | 件数 |
|---------|-----|
| 建築指導課 | 27件 |
| 総務管財課 | 5件 |
| 下水道企画課 | 5件 |
| 教育総務課 | 3件 |
| 職員課 | 2件 |
| 地域政策課 | 2件 |
| 商工課 | 2件 |
| 維持管理課 | 2件 |
| 情報政策課 | 1件 |
| 市民自治推進課 | 1件 |
| 固定資産税課 | 1件 |
| 環境政策課 | 1件 |
| 長寿社会課 | 1件 |
| 土木課 | 1件 |
| 建築住宅課 | 1件 |
| 会計課 | 1件 |
| 生涯学習課 | 1件 |
| 議会 | 1件 |

※ 1件の公文書公開請求に係る公文書の所管課が複数となるものがある場合、アとイの合計は一致しない。

ウ 決定区分別件数

公開 10件、一部公開 41件、非公開 2件、取下げ 2件、却下 1件

エ 主な請求内容

(ア) 建築計画概要書

(イ) 各種工事の起工設計書

オ 主な非公開部分の理由

- (ア) 氏名、個人の印影等の個人情報
- (イ) 法人の権利利益を害するおそれがある情報
- (ウ) 文書不存在

(2) 保有個人情報開示請求に係る処理状況

ア 平成25年度における請求件数 23件

イ 担当課別請求件数（ただし、請求件数が0件の実施機関については、記載を省略した。）

| 担当課 | 件数 |
|--------|----|
| 学校教育課 | 9件 |
| 市民課 | 5件 |
| 市民税課 | 2件 |
| 総務管財課 | 1件 |
| 職員課 | 1件 |
| 市民相談課 | 1件 |
| 長寿社会課 | 1件 |
| こども未来課 | 1件 |
| 建設企画課 | 1件 |
| 建築指導課 | 1件 |

ウ 決定区分別件数

開示 9件、一部開示 14件、不開示 0件、取下げ 0件、却下 0件

エ 主な請求内容

- (ア) いじめ問題に関する記録
- (イ) 住民票の写し等交付申請書

オ 主な不開示部分の理由

- (ア) 第三者の個人情報
- (イ) 評価診断情報

※ なお、訂正、利用の停止、消去、提供の停止の請求はなかった。

(3) 個人情報取扱事務届出件数

843件

(4) 個人情報外部提供等に係る総務管財課協議（協議件数）

市が保有している市民の皆さんの個人情報を適正に管理するため、次のことに関しては総務管財課に協議することになっている。

ア 個人情報を取り扱う事務を開始・変更・廃止するとき（70件）

イ 個人情報の収集は原則として、本人から行うこととしているが、例外的に本人以外収集を行う必要があるとき（19件）

ウ 目的外利用（所管課が保有する個人情報を収集した目的以外で、同一実施機関内に限り利用すること）は原則として、禁止しているが、例外的に目的外利用を行う必要があるとき（38件）

エ 外部提供（所管課が保有する個人情報を実施機関以外の者へ提供すること）は原則として、禁止しているが、例外的に外部提供を行う必要があるとき（30件）

(5) 米子市情報公開・個人情報保護審査会

ア 会議の開催回数

9回

イ 開催内容等

(ア) 公文書の一部公開決定に対する異議申立てに関する諮問についての調査審議

(イ) 個人情報の実施機関以外の者への提供に関する諮問についての調査審議

(6) 外郭団体の情報公開制度

ア 制定・施行団体 9団体

(ア) 米子市が資本金（出資金）を1/2以上出資（出捐）している法人

社会福祉法人米子福祉会

米子市土地開発公社

一般財団法人米子市開発公社

一般財団法人米子市生活環境公社

一般財団法人米子市文化財団

(イ) ア以外の法人

公益財団法人中海水鳥国際交流基金財団

社会福祉法人米子市社会福祉協議会

一般財団法人米子市学校給食会

米子市土地改良協会

イ 処理状況

一般財団法人米子市開発公社 情報提供（公開請求によらない情報公開） 2件

その他の団体では、公開請求等はなかった。

(7) 米子市日吉津村中学校組合の情報公開・個人情報保護制度

ア 情報公開制度

公開請求等はなかった。

イ 個人情報保護制度

開示請求等はなかった。

ウ 米子市日吉津村中学校組合情報公開・個人情報保護審査会の運営状況

会議の開催回数

0回

1.2 財産管理関係

(1) 米子市伯仙財産区管理会関係

ア 管理会開催状況

開催日 平成25年5月9日

議題 平成24年度決算、平成25年度予算

開催日 平成26年2月4日

議題 伯仙財産区有地の利活用について

イ 視 察

視察年月日 平成25年11月7日～8日

視 察 先 福岡県久留米市田主丸財産区

(2) 普通財産（総務管財課所管分）の処分

ア 処分した土地、建物（所管換、所属替は除く。）

| 区 分 | 件数 (件) | 面積 (㎡) | 処分価格 (円) | 備 考 |
|-----|--------|-----------|------------|-----|
| 土 地 | 16 | 14,324.36 | 72,322,302 | |
| 建 物 | — | — | — | |

イ 取得した土地、建物（所管換、所属替は除く。）

| 区 分 | 件数 (件) | 面積 (㎡) | 取得価格 (円) | 備 考 |
|-----|--------|-----------|-------------|-----------------|
| 土 地 | 14 | 65,611.28 | 708,734,767 | 米子市土地開発公社の保有不動産 |
| 建 物 | — | — | — | |

(3) 普通財産貸付状況

ア 賃貸借した土地

| 貸付区分 | 件 数 (件) | 面 積 (㎡) | 金 額 (円) |
|---------------|---------|------------|------------|
| 元 市 営 住 宅 敷 地 | 20 | 1,667.56 | 945,549 |
| 一 般 | 29 | 464,637.49 | 60,010,220 |
| 官 公 庁 等 | 5 | 38,782.54 | 23,633,765 |
| 各 種 団 体 | 20 | 7,897.90 | 3,492,271 |
| 一 時 貸 付 | 21 | 1932.26 | 1,092,243 |
| 電 柱 等 | 9 | 244.31 | 651,224 |
| 合 計 | 104 | 515,162.06 | 89,825,272 |

イ 賃貸借した建物

| 貸付区分 | 件 数 (件) | 面 積 (㎡) | 金 額 (円) |
|---------|---------|---------|-----------|
| 各 種 団 体 | 2 | 61.64 | 20,338 |
| 一 時 貸 付 | 1 | 851.00 | 2,151,119 |
| 合 計 | 3 | 912.64 | 2,171,457 |

ウ 使用貸借した土地

| 貸付区分 | 件 数 (件) | 面 積 (㎡) |
|---------|---------|-----------|
| 官 公 庁 等 | 7 | 25,391.65 |
| 各 種 団 体 | 72 | 60,266.11 |
| 一 時 貸 付 | 3 | 4,038.00 |
| 合 計 | 82 | 89,695.76 |

エ 使用貸借した建物

| 貸付区分 | 件数 (件) | 面積 (㎡) |
|------|--------|--------|
| 各種団体 | 1 | 417.79 |

(4) 有価証券及び出資による権利関係

| 名称 | 金額 (円) |
|------------------------|------------|
| 大山観光開発株式会社 特別清算終結による減失 | △55,000 |
| 米子市土地開発公社解散 | △5,000,000 |
| 合計 | △5,055,000 |

(5) 用地登記関係

ア 業務依頼受託件数

| 業務の種類 | 件数 |
|--------|----|
| 土地の評価 | 21 |
| 物件補償算定 | 4 |
| 事前協議 | 6 |
| 登記 | 64 |
| 合計 | 95 |

イ 受託業務の処理件数

- (ア) 土地の評価 122 (画地数)
 (イ) 物件補償算定 50 (物件数)
 (ウ) 譲渡所得の特別控除等に係る事前協議 3 (事業件数)

各種証明書の発行

- ・公共事業用資産に係る申出証明書 27件
- ・公共事業用資産取得に係る買取り及び収用証明書 37件

(エ) 登記種別処理件数

| 登記の種別 | 件数 | 筆数 | |
|---------|---------|-----|-----|
| 表示変更・更正 | 表題 | 9 | 11 |
| | 分筆 | 70 | 87 |
| | 地目変更 | 122 | 122 |
| | 合筆 | | |
| | 地積更正 | 40 | 40 |
| | 名義人変更 | 8 | 12 |
| | その他 | 1 | 1 |
| 所有権移転 | 代位保存・相続 | 6 | 14 |
| | 売買・寄付 | 120 | 221 |
| | 保存 | 10 | 11 |
| | 交換 | | |
| | 承継 | 1 | 1 |

| 登記の種類別 | | 件数 | 筆数 |
|--------|-------|-----|-----|
| 所有権以外 | 抵当権抹消 | 2 | 4 |
| | その他 | 4 | 4 |
| 計 | | 393 | 528 |

1.3 指定管理者制度の総括管理

(1) 米子市指定管理者候補者選定委員会の運営

ア 委員構成

委員長 片木 克男 (米子工業高等専門学校名誉教授)

副委員長 高橋 敬一 (公認会計士、税理士)

委員 10人 (委員長、副委員長を含む。)

イ 会議の開催

市が公簿により選定した公の施設1施設及び非公募により選定した公の施設1施設の指定管理者候補者案について審議が行われた。

平成25年5月30日 (第1回) 指定管理者候補者の非公募による選定の妥当性審議

平成25年10月10日 (第2回) 諮問

平成25年10月17日 (第3回) 指定管理者候補者案の審議

平成25年10月24日 (第4回) 答申

指定管理者制度を適用した公の施設 (2施設)

| 施設の名称 | 指定管理者の名称・所在 | 指定の期間 |
|-------------------------------------|---------------------------------------|----------------------------|
| 米子国際会議場 | 公益財団法人とっとりコンベンションビューロー (米子市末広町294) | 5年間 (平成26年4月1日～平成31年3月31日) |
| 米子駅前地下駐車場 米子駅前地下駐輪場 米子市万能町駐車場 | 星光ビル管理株式会社 (大阪府大阪市中央区伏見町4-4-1) | 3年間 (平成26年4月1日～平成29年3月31日) |

1.4 市有財産等に関する保険加入状況

(1) 建物総合損害保険

火災等で市有の建物に生じた損害を補てんするための保険

加入先：(社)全国市有物件災害共済会

| 建物等面積 | 共済責任額(損害補てん可能額) | 支払保険料 (共済基金分担金) |
|------------------------|-----------------|-----------------|
| 529,557 m ² | 69,397,927千円 | 7,046,169円 |

(2) 道路賠償責任保険

市有又は市管理の道路において、市に瑕疵があったために生じた事故の損害賠償を補てんするための保険

加入先：(社)全国市有物件災害共済会

| | | | |
|-----------|---------|----------------------|----------|
| 保 險 限 度 額 | 身 体 賠 償 | 1 名 3,000万円 (1事故5億円) | |
| | 財 物 賠 償 | 1 事 故 1,000万円 | |
| 道 路 総 延 長 | 1,654Km | 共済基金分担金 | 945,870円 |

(3) 自動車損害共済

市有自動車（原付含む）の事故によって生じた損害賠償を補てんするための保険

加入先：(社)全国市有物件災害共済会

| | | | |
|-----------|-------------|-------------|------------|
| 共 済 責 任 額 | 車 輛 共 済 | 車 輛 見 積 価 格 | |
| | 対 物 賠 償 共 済 | 1 台 に つ き | 1,000万円 |
| | 対 人 賠 償 共 済 | 無 制 限 | |
| 加 入 台 数 | 162台 | 共済基金分担金 | 2,561,715円 |

(4) 自動車損害賠償責任保険

購入又は車検に際して加入する強制保険

加入先：(株)損害保険ジャパン

| 車 種 | 台 数 | 支 払 保 険 料 |
|-----------------|-----|-----------|
| 普 通 貨 物 自 動 車 | 1台 | 27,040円 |
| 自 家 用 乗 合 自 動 車 | 3台 | 66,640円 |
| 普 通 乗 用 自 動 車 | 1台 | 27,840円 |
| 軽 貨 物 自 動 車 | 22台 | 580,140円 |
| 小 型 貨 物 自 動 車 | 2台 | 34,540円 |
| 軽 乗 用 自 動 車 | 7台 | 184,590円 |
| 小 型 乗 用 自 動 車 | 2台 | 49,900円 |
| 合 計 | 38台 | 973,470円 |

(5) 市民総合賠償補償保険

市有の施設又は市の業務において、偶然に発生した事故により生じた損害を補てんするための保険

加入先：全国市長会

| | | |
|-----------|------------|-------------------------|
| 保 險 限 度 額 | 身 体 賠 償 | 1名 1億5,000万円 (1事故 15億円) |
| | 財 物 賠 償 | 1 事 故 2,000万円 |
| 支 払 保 険 料 | 2,905,564円 | |

(6) 公金総合保険

市が取り扱う公金について、輸送・保管中に生じた損害を補てんするための保険

加入先：全国市長会

| | |
|-----------|---------------------------|
| 保 險 限 度 額 | 直金の一般会計歳入決算額の20%(上限100億円) |
| 支 払 保 険 料 | 345,542円(人口×2.3円) |

15 車輛関係

共用自動車運行状況

| 車種・号車 | 走行距離(km) | ガソリン(1) | 軽油(1) | オイル(1) | 運行日数(日) | 乗車人員(人) |
|-------|----------|---------|-------|--------|---------|---------|
| セダン1号 | 6,567 | 1,089 | | 5.0 | 222 | 483 |
| バス6号 | 7,515 | | 1,099 | 0.0 | 99 | 2,093 |
| セダン7号 | 7,435 | 947 | | 5.0 | 188 | 311 |
| バン8号 | 11,754 | 1,306 | | 0.0 | 246 | |
| バン9号 | 14,176 | 1,700 | | 6.5 | 244 | |
| 合 計 | 47,447 | 5,042 | 1,099 | 17 | 999 | 2,887 |

16 広告事業

新たな財源の確保のため、米子市庁舎並びに市有自動車に、民間企業等の動画広告及び行政情報の放映並びに民間企業の広告掲載を行なった。また広告付の米子市全図、市各所周辺地図及び市役所本庁舎各階案内図を設置し、市民サービスの向上を図るとともに市有財産を有効活用した。

(1) 動画広告事業

- ア 実施事業者 長田広告株式会社
- イ 動画モニター設置場所 本庁舎1階(4台)

(2) 庁舎エレベーター内広告掲載事業

- ア 実施事業者 株式会社BSS企画
- イ 広告掲載場所 本庁舎エレベーター2機(5枠)、第2庁舎エレベーター1機(3枠)

(3) 市有自動車広告掲載事業

- ア 実施事業者 株式会社BSS企画
- イ 広告掲載場所 市有自動車10台(20面)

(4) 広告付き案内図設置事業

- ア 実施事業者 表示灯株式会社
- イ 案内図設置場所 本庁舎1階東側玄関入口

17 本庁舎非常通報装置設置事業

警察へ緊急通報を行うべき事案が本庁舎窓口等において発生した場合に、110番への自動通報を行うことのできる「非常通報装置」を、次のとおり設置した。

- (1) 設置年月日 平成25年10月21日
- (2) 設置費用 450,975円(税込)
- (3) 設置場所 本庁舎1階 4箇所(市民課・福祉課・長寿社会課・こども未来課)
本庁舎2階 2箇所(市民税課・収税課)

18 天皇・皇后両陛下下行幸啓関係

(1) 行幸啓に伴う米子水鳥公園視察について

「第64回全国植樹祭」に御出席のため、来米された天皇・皇后両陛下が、米子水鳥公園を視察された。その概要は次のとおりである。

- ア 御視察年月日 平成25年5月25日（土）
- イ 御視察場所 米子水鳥公園ネイチャーセンター
- ウ 御視察内容 水鳥の観察、県勢概要聴取

(2) 行幸啓に伴う奉送迎関係について

天皇・皇后両陛下に対する一般奉送迎を実施した。その概要は次のとおりである。

- ア 奉迎実施年月日 平成25年5月25日（土）
送迎実施年月日 平成25年5月27日（月）
- イ 実施対応策
 - ・奉送迎実施案内文書、奉送迎場所図面を関係自治会に配布し、回覧を依頼した。
 - ・鳥取県警察本部と連携して、奉送迎実施日の奉送迎場所への市民等の誘導整理を実施した。
 - ・日の丸小旗を10,000本作成し、奉送迎実施日に奉送迎場所に参集した市民等に配布した。

総務部防災安全課

1 非常備消防関係

(1) 消防団

ア 団員異動状況（平成26年3月31日現在）

| 分団数 | 団員数 | | | 定員 |
|------|-----|-----|------|------|
| | 入団 | 退団 | 現員 | |
| 28分団 | 26人 | 32人 | 520人 | 544人 |

イ 行事

- (ア) 6月9日 第9回米子市消防ポンプ操法大会（鳥取県消防学校）
 - a ポンプ車操法の部
優勝 成実分団、準優勝 県分団、第3位 淀江町第1分団A
 - b 小型ポンプ操法の部
優勝 福生東分団A、準優勝 車尾分団、第3位 河崎分団
- (イ) 7月7日 第59回鳥取県消防ポンプ操法大会（鳥取県消防学校）
 - a ポンプ車操法の部 成実分団 準優勝
 - b 小型ポンプ操法の部 福生東分団 優勝
- (ウ) 1月12日 米子市消防出初式（米子市文化ホール）
- (エ) 3月2日 米子市消防団・米子消防署合同消防演習（鳥取県消防学校）
- (オ) 随時 女性消防団員の防火予防広報（市内保育園・幼稚園、自治会等）

ウ 消防団員教育訓練

- (ア) 米子市主催のもの
 - a 5月12日 消防ポンプ操法研修会（西部消防局）
 - b 6月3日 米子市消防ポンプ操法大会審査員説明会（西部消防局）
 - c 8月25日 南部・箕蚊屋・淀江町ブロック大会（鳥取県消防学校）
 - d 9月1日 米子市消防団水防訓練（鳥取県消防学校屋外訓練場）
 - e 9月15日 弓浜ブロック大会（鳥取県消防学校）
 - f 10月20日 中部ブロック規律訓練（西部消防局）
 - g 10月27日 機関員実施訓練（西部消防局）
- (イ) 鳥取県消防学校入校によるもの
 - a 5月11日 消防団員基礎教育（第62期）
 - b 5月18日・19日 消防団員特別教育・消防操法指導科（第36期）
 - c 9月28日 消防団員専科教育・機関科（第48期）
 - d 10月6日 消防団員専科教育・警防科（第44期）
 - e 10月20日 消防団員基礎教育（第63期）
 - f 11月10日 消防団員女性団員教育（第7期）
 - g 11月30日・12月1日・12月8日 応急手当普及員講習
 - h 2月1日 消防団員幹部教育（第38期）
 - i 2月22日・23日 応急手当指導員講習
 - j 3月8日 消防団員特別教育・消防操法科（第10期）

エ 報酬及び費用弁償

(単位：円)

| 階級 区分 | 団長 | 副団長 | 分団長 | 副分団長 | 部長 | 班長 | 団員 |
|----------|--|--------|--------|--------|--------|--------|--------|
| 報酬年額 | 74,000 | 56,000 | 44,400 | 30,400 | 27,300 | 25,000 | 22,700 |
| 機関員加算 | ポンプ自動車機関員報酬年額 13,300 可搬ポンプ機関員報酬年額 7,800 | | | | | | |
| 費用弁償 | 出場、訓練、警戒等 1回につき | | | | 2,800 | | |

オ 表彰等（主なもの）

| 表彰等の種類 | | 被表彰者 | | |
|-----------|-------------|---------|--------|--------|
| | | 所属 | 階級 | 氏名 |
| 藍綬褒章 | | 本部 | 団長 | 安田 悟朗 |
| | | 尚徳分団 | 分団長 | 長谷川 周一 |
| 消防庁長官表彰 | 永年勤続 功労章 | 淀江町第2分団 | 分団長 | 吹野 悦郎 |
| | | 大高分団 | 分団長 | 伊達 厚美 |
| 日本消防協会長表彰 | 精績章 | 大篠津分団 | 分団長 | 岡田 隆 |
| | | 福生東分団 | 副分団長 | 影谷 悟 |
| | 福生東分団 | 部長 | 結城 佐登志 | |
| | 福米西分団 | 班長 | 磯村 茂稔 | |
| | 巖分団 | 班長 | 山尾 孝範 | |
| | 大高分団 | 部長 | 小西 崇雄 | |
| | 崎津分団 | 副分団長 | 門脇 一男 | |
| | 和田分団 | 班長 | 矢倉 清 | |
| 鳥取県知事表彰 | 功労章 | 福生東分団 | 副分団長 | 影谷 悟 |
| | | 福米西分団 | 分団長 | 大上 幸夫 |
| | | 崎津分団 | 副分団長 | 門脇 一男 |
| | 功績章 | 就将分団 | 班長 | 田口 敬三 |
| | | 福米西分団 | 班長 | 藤山 嗣文 |
| | | 河崎分団 | 団員 | 門本 司郎 |
| | | 住吉分団 | 部長 | 鷺見 康男 |
| | | 春日分団 | 部長 | 堀尾 道明 |
| | | 彦名分団 | 部長 | 柴崎 亮彦 |
| | | 和田分団 | 副分団長 | 吉田 力 |
| | | 夜見分団 | 団員 | 足立 弘秋 |
| 淀江町第1分団 | 副分団長 | 田中 剛 | | |
| 淀江町第2分団 | 班長 | 京谷 耕作 | | |

| 表彰等の種類 | | 被 表 彰 者 | | |
|------------|-------|---------|------|-------|
| | | 所 属 | 階 級 | 氏 名 |
| 鳥取県消防協会長表彰 | 功績章 | 明道分団 | 団員 | 生田章雄 |
| | | 啓成分団 | 班長 | 中田利幸 |
| | | 車尾分団 | 部長 | 宇根稔彦 |
| | | 福米東分団 | 団員 | 森川俊人 |
| | | 福米西分団 | 部長 | 松本努 |
| | | 河崎分団 | 部長 | 大谷晃 |
| | | 成実分団 | 団員 | 世良田博美 |
| | | 巖分団 | 部長 | 松原浩 |
| | | 春日分団 | 班長 | 大原学 |
| | | 和田分団 | 班長 | 安達俊之 |
| | | 富益分団 | 部長 | 黒見博之 |
| | | 富益分団 | 班長 | 岩浅均 |
| | | 淀江町第2分団 | 部長 | 富田政春 |
| | | 功労章 | 就将分団 | 分団長 |
| | 福米東分団 | | 分団長 | 杉本泰則 |
| | 五千石分団 | | 部長 | 野口勉 |
| | 富益分団 | | 分団長 | 角英 |
| | 勤続章 | 啓成分団 | 部長 | 上杉次郎 |
| | | 啓成分団 | 班長 | 中田利幸 |
| | | 車尾分団 | 部長 | 川田学 |
| | | 加茂分団 | 副分団長 | 隠樹千佳良 |
| | | 加茂分団 | 部長 | 高木肇 |
| | | 成実分団 | 団員 | 世良田博美 |
| | | 春日分団 | 班長 | 植田省吾 |
| | | 大高分団 | 部長 | 下村賢治 |
| | | 彦名分団 | 班長 | 和田収 |
| | | 崎津分団 | 団員 | 前原茂 |
| | | 富益分団 | 部長 | 黒見博之 |
| | | 富益分団 | 班長 | 岩浅均 |
| | | 富益分団 | 団員 | 中西広則 |
| | | 淀江町第1分団 | 部長 | 堀口誠 |
| | | 淀江町第1分団 | 団員 | 尾沢昭雄 |

(2) 消防施設関係

ア 消防水利施設整備

火災発生時に迅速・的確な消火活動を行うため、上水道消火栓の増設、補修を行った。

(7) 上水道消火栓増設

(4) 上水道消火栓補修

イ 消防団施設等整備

米子市消防団尚徳分団車庫及び乾燥塔について、建て替えによる更新を行った。

米子市消防団大高分団車庫、県分団車庫及び春日分団車庫に農業集落排水接続工事を行った。

淀江町コミュニティ消防センターに下水道接続工事を行った。

ウ 消防車両等整備

(ア) 米子市消防団に配備している消防ポンプ自動車のうち、老朽化の著しい車両について、新規購入による更新を行った。

a 更新車両

米子市消防団巖分団に配備されている車両。

b 規格(型式) CD-I型, A-2級

2 防災関係

(1) 米子市防災訓練

防災意識の高揚を図ることを目的とし、皆生海岸において、住民参加型の津波避難訓練を実施した。

ア 開催日時 平成25年7月1日(月)

イ 開催会場 皆生海岸

ウ 参加機関 米子市、皆生温泉旅館組合、皆生菊乃家、かいけ彩朝楽、福生西地区自治連合会、皆生ライフセービングクラブ、米子市観光協会、米子警察署、西部消防局、米子市消防団福生西分団、軽費老人ホーム福原荘、認定こども園かいけ幼稚園かいけすまいる保育園

エ 参加者数 約240人

オ 実施内容 沿岸付近にいる住民等の避難訓練
海水浴客、沿岸付近にいる住民の避難誘導訓練
情報伝達訓練

(2) 防災行政用無線

保守点検を実施した。

| | | | |
|-------|--------------------------|--------|------|
| 業務委託料 | 5,311,950円 | | |
| 委託業者 | 電気興業株式会社中四国支店、株式会社タイヨー通信 | | |
| 点検概要 | 同報系 | 親局 | 2局 |
| | | 遠隔制御装置 | 34台 |
| | | 屋外拡声子局 | 169局 |
| | 移動系 | 基地局 | 2局 |
| | | 車載型無線機 | 14台 |

(3) 自主防災組織の育成

地域住民が、それぞれの立場、役割に応じて、隣保共同の精神に基づき自主的な防災活動を行うための自主防災組織の育成に努めた。

平成25年度には新たに23団体が結成され、米子市全体で205組織となった。

ア 平成25年度新規結成組織(米子市自主防災組織結成補助金を交付した団体)

(ア) 名称 富益町北口防災会、西町自治会防災会、夜見6区防災会、新開西3区防災会、長砂町自主防災会、富益川上防災会、富益町下中防災会、上後藤4区防災会、三柳団地1区防災会、富益町西中自主防災会、富益町中村防災会、彦名九区1自主防災会、尾高町防災会、福市2区自主防災会、福市4区防災会、福生東7区防災会、福市3区自主防災会、榎小路防災

会、八幡4区自主防災会、福市7区自主防災会、加茂2区防災会、小市場防災会、五区上
防災会

(イ) 世帯数 2,625世帯

(ウ) 助成額 1,214,400円

イ 平成25年度自主防災組織育成補助金 交付実績

(ア) 交付件数 111件(防災訓練・講習会等 51件、防災資機材等整備 60件)

(イ) 交付合計額 2,659,000円

ウ 平成25年度コミュニティ助成事業(地域防災組織育成助成事業)

(ア) 対象 河崎新田地区自主防災会

(イ) 交付合計額 2,000,000円

(4) 情報伝達手段の拡充

防災行政無線の放送内容をフリーダイヤルの電話で聞き直しができる「緊急放送テレホンサービス」を導入した。また、西日本電信電話株式会社鳥取支店の協力の下、災害時にもつながりやすい特設公衆電話を避難指定の小中学校、UPZ圏内公民館等計49箇所98回線設置した。

3 災害関係

(1) 大雨(7月15日)

ア 住家被害(床下浸水) 21件

4 災害時における協力関係

(1) 災害時応援協定関係

ア 平成25年7月23日に松江市・出雲市・安来市・境港市鳥取県西部町村会と「中海・宍道湖・大山圏域災害時相互応援協定」を締結した。

イ 平成25年9月30日に鳥取県・県内市町村と西日本電信電話(株)との間で「特設公衆電話の設置・利用及び通信の確保等の協力に関する協定」を締結した。

ウ 平成25年12月3日に鳥取県・県内市町村と西日本旅客鉄道(株)との間で「災害等発生時相互協力に関する協定」を締結した。

エ 平成25年12月25日に鳥取県内市と徳島県内市との間で「鳥取県市長会と徳島市長会との危機事象発生時相互応援協定」を締結した。

オ 平成26年3月11日に社会福祉法人敬仁会と「災害発生時における一時避難施設としてのよなご大平園の使用に関する協定」を締結した。

5 防犯対策関係

(1) 米子市防犯協議会総会

7月4日、市役所旧庁舎3階603会議室で開催した。

会 長 妹 尾 多紀一 (米子市自治連合会長)

副 会 長 瀬 川 義 彦 (米子市自治連合会副会長)

〃 後 藤 巖 (米子市社会福祉協議会長)

〃 岡 崎 茂 (米子市学校校外指導連絡協議会長)

(2) 防犯灯設置費等補助金の交付

各自治会防犯灯の設置等について助成を行った。

| | | |
|-----------|------|------------|
| ア 新設及び移設 | 83基 | 1,782,400円 |
| イ 光源形式の切替 | 235基 | 1,645,000円 |
| ウ 照明器具の取替 | 22基 | 116,000円 |

(3) 防犯灯電灯料補助金の交付

各自治会防犯灯の電灯料について助成を行った。

| | |
|--------|------------|
| 5,574灯 | 9,011,470円 |
|--------|------------|

6 交通安全対策関係

(1) 交通安全運動

米子市交通安全運動推進協議会の主唱により、各運動期間中に各種運動を実施した。

| 名称 | 期 間 | 主 な 実 施 事 業 |
|------------|---------------------|--|
| 春の全国交通安全運動 | 4月6日 ～ 4月15日 | <ul style="list-style-type: none"> ○ 交通安全運動推進式（文化ホール多目的広場） ○ 街頭広報（米子駅前周辺） ○ 交差点での安全確認励行街頭広報（市内主要交差点） ○ シートベルト・チャイルドシート着用ドライバー広報 安来市と合同（国道9号 安来市旧ホリデーランド前） 大山町と合同（国道9号 大山町福尾交通観測所前） ○ 自転車利用者マナーアップ広報（イオン米子駅前店・啓成小学校周辺） ○ 飲酒運転根絶広報（米子駅前周辺） ○ 交通安全街頭広報（Aコープ淀江店駐車場） ○ 街頭パレード（弓浜地区） |
| 夏の交通安全県民運動 | 7月16日 ～ 7月25日 | <ul style="list-style-type: none"> ○ 交通安全運動推進式（文化ホール多目的広場） ○ 街頭広報（米子駅前周辺） ○ 交差点での安全確認励行街頭広報（市内主要交差点） ○ 自転車利用者マナーアップ広報（イオン米子駅前店・啓成小学校周辺） ○ 飲酒運転根絶広報（米子駅前周辺） ○ 交通安全ドライバー広報（内浜下水処理場前） ○ 交通安全街頭広報（Aコープ淀江店駐車場） ○ シートベルト・チャイルドシート着用率調査（各校区） |
| 秋の全国交通安全運動 | 9月21日 ～ 9月30日 | <ul style="list-style-type: none"> ○ 交通安全米子市民大会（ビッグシップ小ホール） ○ 交通安全街頭パレード（米子駅前通） ○ 交差点での安全確認励行街頭広報（市内主要交差点） ○ 飲酒運転根絶広報（米子駅前周辺） ○ 交通安全ドライバー広報（内浜下水処理場前） ○ 交通安全街頭広報（Aコープ淀江店駐車場） ○ 街頭パレード（弓浜地区） |

| | | |
|-------------|-----------------------|---|
| 年末の交通安全県民運動 | 12月10日 ～ 12月19日 | <ul style="list-style-type: none"> ○ 交通安全運動推進式（文化ホールイベントホール）街頭広報（米子駅前周辺） ○ 交差点での安全確認励行作戦（市内主要交差点） ○ 飲酒運転根絶広報（米子駅前周辺） ○ 交通安全街頭広報（Aコープ淀江店駐車場） |
|-------------|-----------------------|---|

(2) 交通安全活動の推進

ア 米子市交通安全指導員の委嘱と活動推進

(ア) 人数 76人（平成26年3月31日現在）

(イ) 登校時における児童・園児の通行の保護、誘導。

交通安全運動（年4回）の推進。

米子がいな祭、皆生トライアスロン大会などでの交通安全確保の協力。

イ 米子市交通安全えがおの会の活動推進

市内27地区のえがおの会の活動を助成。

交通安全運動（年4回）の推進。

女性ドライバー安全運転学校、マイカー点検教室などへの参加。

7 交通災害共済関係

(1) 加入状況

| 区 分 | 加入人数(人) | 加入口数(口) |
|------|----------|------------|
| 一般受付 | 2, 4 4 5 | 4, 0 7 8 |
| 団体受付 | 7, 4 0 5 | 8, 3 0 7 |
| 計 | 9, 8 5 0 | 1 2, 3 8 5 |

(2) 給付状況

| 区 分 | 事故件数(人) | 給付金額(円) |
|-----|---------|-----------------|
| 死 亡 | 2 | 2, 0 0 4, 0 0 0 |
| 療 養 | 4 8 | 3, 5 0 4, 0 0 0 |
| 計 | 5 0 | 5, 5 0 8, 0 0 0 |

8 水難事故防止対策関係

(1) 米子市水難防止協議会総会

5月29日、市役所本庁舎4階401会議室で開催した。

会 長 野 坂 康 夫 （米子市長）

副 会 長 妹 尾 多 紀 一 （米子市自治連合会長）

(2) 広報用チラシ・ポスターの配布

ア 広報用チラシを市内小・中学校、高校、幼稚園、保育園に人数分配布した。

イ 広報用ポスターを市内小・中学校、高校、幼稚園、保育園、公民館に掲示した。

(3) 皆生海岸に番号表示板を設置

海水浴シーズンにおける水難事故の救助と捜索活動の円滑化を図るため、皆生海岸に番号表示板を12箇所設置した。（7月～9月）

9 米子市防災会議

(1) 会議の開催

米子市地域防災計画（原子力災害対策編）及び広域住民避難計画の修正について協議を行った。

ア 開催期日 平成26年3月25日

イ 開催場所 議会第2会議室

10 原子力防災関係

(1) 鳥取県、島根県、島根原発周辺市及び関係機関と合同で11月5日には初動対応訓練を、11月10日には住民参加によるJR、バス等公共交通機関を使った避難訓練等の原子力防災訓練を実施した。

(2) 平成25年8月18日に大分県立看護科学大学教授 甲斐 倫明氏を講師に招き、境港市文化ホールにおいて鳥取県・米子市・境港市主催で原子力防災講演会を開催した。

11 地域防災計画（原子力災害対策編）及び広域住民避難計画の見直し

3月25日、東日本大震災における東京電力福島第一原子力発電所事故等を教訓に、国の原子力災害対策指針の改正や原子力防災訓練の検証結果等を踏まえ、原子力災害対策編の修正を行うとともに避難時間推計の結果に基づき平成25年3月に策定した広域住民避難計画における避難時間を大幅に短縮した。

総務部行政経営課

1 行財政改革大綱

(1) 米子市行財政改革大綱・実施計画の見直し

実施項目の新規追加

3項目5細目

(2) 米子市行政改革推進委員会の開催

第2次米子市行財政改革大綱実施計画について広く意見を求めるため、米子市行政改革推進委員会を開催した。

・第10回米子市行政改革推進委員会（平成25年8月27日）

第2次米子市行財政改革大綱・実施計画の推進状況について

(3) 米子市行政改革推進本部会議

米子市行財政改革推進本部会議を開催し、第2次米子市行財政改革大綱・実施計画に関する検討を行った。

・米子市行政改革推進本部会議の開催 1回

・米子市行政改革推進本部幹事会の開催 1回

2 職員提案制度

市政全般に関する事項について職員の自由な発想による提案を広く求めるため、職員提案制度を実施した。

・平成25年度の提案状況

提案件数 29件

内訳 採用9件 一部採用5件 不採用13件 審査対象外2件 却下0件

3 市税等滞納整理対策

市税等の負担の公平性を確保するため、全庁的な徴収率の向上に資する対策に取り組んだ。

(1) 米子市市税等滞納整理対策本部会議の開催

米子市市税等滞納整理対策本部会議を開催し、徴収率の向上、滞納防止及び滞納整理の推進に関する検討を行った。

・米子市市税等滞納整理対策本部会議の開催 3回

・米子市市税等滞納整理対策本部実施部会の開催 2回

(2) 市税の口座振替加入促進

市税の口座振替の加入促進を目的として、納付書への手続書の同封等の方法により、口座振替の利用者数の増を図った。

(3) 市税等の滞納者に対する行政サービスの利用制限

実施事業数 54事業

4 組織機構改正

(1) 4月1日付け組織機構改正を次のとおり行った。

ア 下水道部関係

(ア) 下水道事業等の経営体制の一体化

下水道事業等の経営体制の一体化を図るため、部内に「下水道企画課」を新設し、同課内に「下水道企画室」及び「総務係」を設置した。

(イ) 下水道等事業の普及の促進及び更なる歳入確保の体制強化

下水道等の普及率の更なる向上及び歳入確保体制の強化を図るため、業務課を「下水道営業課」に名

称変更し、同課に旧施設課普及係の普及部門を移管した。

(ウ) 下水管渠の効率的な整備及び維持体制の確立

下水管渠の効率的な整備及び維持体制の確立を図るため、計画整備課を「整備課」に名称変更し、同課に施設課管路維持係を移管した。

(エ) 除害施設及び宅内排水設備の指導強化

除害施設及び宅内排水設備等の点検指導の強化を図るため、施設課内に「排水指導係」を新設した。

(2) 10月1日付け組織機構改正を次のとおり行った。

ア 市民生活部関係

繁忙期における窓口業務の混雑緩和など、市民課窓口サービスの向上及び税・番号制度への円滑な対応を図るため、窓口係を廃止し、新たに「証明係」及び「届出係」を設置した。

米子市行政機構図

(平成26年3月31日現在)

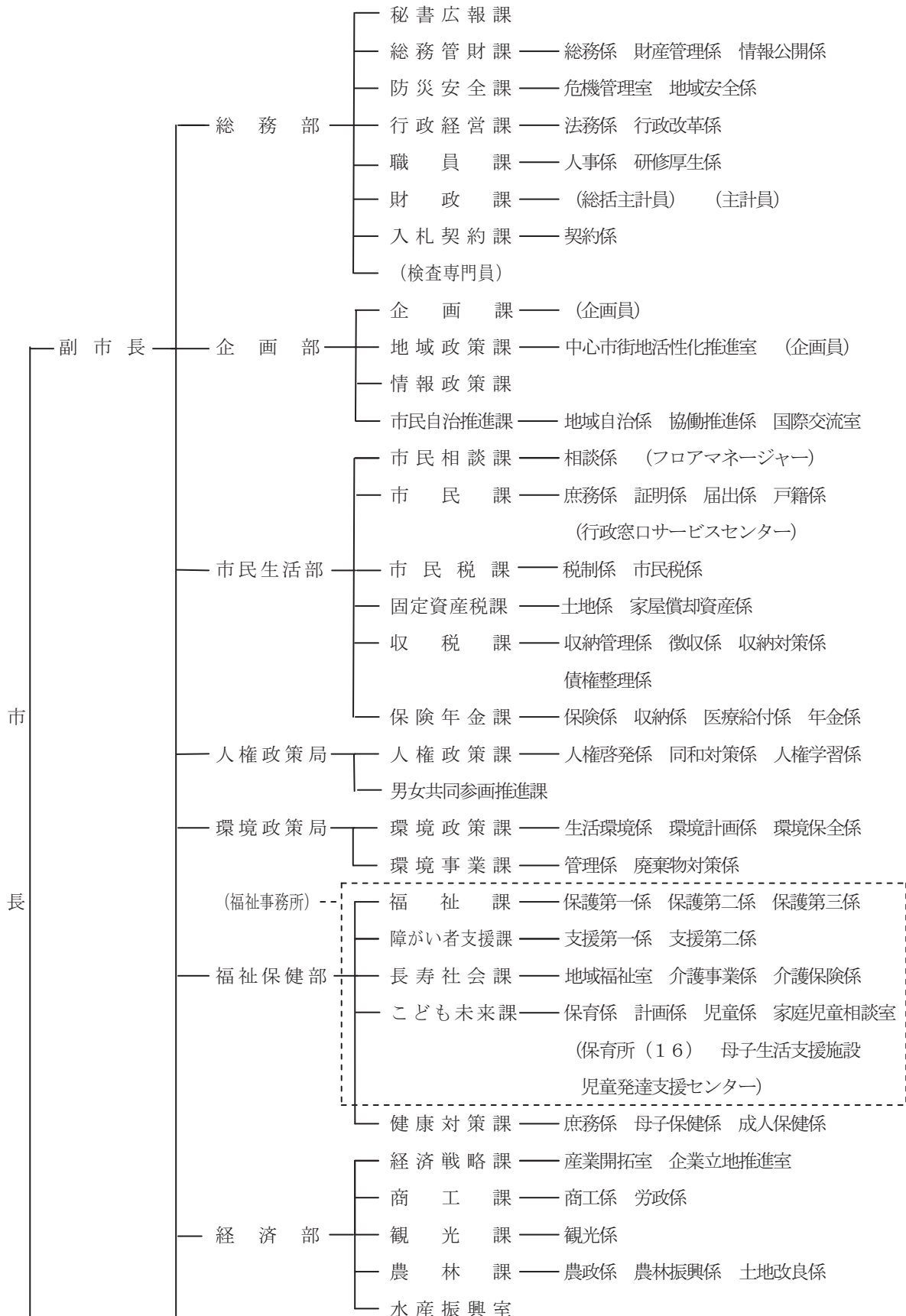

5 米子市公共施設白書の作成

本市の公共施設の現状を総合的な視点から把握及び分析し、今後の在り方を検討する基礎資料とするため、「米子市公共施設白書」を作成した。

6 条例、規則等の制定改廃（各年の数字は、その年における当該条例、規則等の番号）

(1) 条例

ア 平成25年

- | | |
|---|----------|
| ・ 26 米子市国民健康保険条例の一部を改正する条例 | 4月5日公布 |
| ・ 27 副市長の給与の減額に関する条例 | 5月22日公布 |
| ・ 28 米子市子ども・子育て会議条例 | 7月3日公布 |
| ・ 29 米子市市税条例及び米子市大規模再生可能エネルギー発電設備の設置の促進のための固定資産税の課税免除に関する条例の一部を改正する条例 | 同上 |
| ・ 30 米子市立図書館条例の一部を改正する条例 | 同上 |
| ・ 31 米子市下水道条例の一部を改正する条例 | 同上 |
| ・ 32 米子市農業集落排水施設条例の一部を改正する条例 | 同上 |
| ・ 33 市長及び副市長の給与の減額に関する条例 | 7月30日公布 |
| ・ 34 米子市職員の退職手当の支給に関する条例の一部を改正する条例 | 9月30日公布 |
| ・ 35 米子市市税条例の一部を改正する条例 | 同上 |
| ・ 36 米子市国民健康保険条例等の一部を改正する条例 | 同上 |
| ・ 37 米子市特別会計条例の一部を改正する条例 | 同上 |
| ・ 38 消費税及び地方消費税の税率の改定に伴う関係条例の整備に関する条例 | 12月25日公布 |
| ・ 39 米子市児童福祉施設条例の一部を改正する条例 | 同上 |
| ・ 40 米子市公会堂条例の一部を改正する条例 | 同上 |
| ・ 41 米子市風致地区内における建築等の規制に関する条例 | 同上 |

イ 平成26年

- | | |
|---|---------|
| ・ 1 米子市控除対象特定非営利活動法人の指定の手續等に関する条例 | 3月27日公布 |
| ・ 2 米子市いじめ問題検証委員会条例 | 同上 |
| ・ 3 米子市廃棄物の処理及び清掃に関する条例の一部を改正する条例 | 同上 |
| ・ 4 米子市社会教育委員に関する条例の一部を改正する条例 | 同上 |
| ・ 5 米子市青少年問題協議会条例の一部を改正する条例 | 同上 |
| ・ 6 米子市災害復旧及び災害予防事業分担金徴収条例の一部を改正する条例 | 同上 |
| ・ 7 米子市営住宅条例の一部を改正する条例 | 同上 |
| ・ 8 米子市都市下水路条例の一部を改正する条例 | 同上 |
| ・ 9 米子境港都市計画下水道事業受益者負担に関する条例等の一部を改正する条例 | 同上 |
| ・ 10 米子市議会基本条例 | 同上 |
| ・ 11 米子市議会議員政治倫理条例 | 同上 |
| ・ 12 米子市議会委員会条例の一部を改正する条例 | 同上 |
| ・ 13 米子市議会政務活動費の交付に関する条例の一部を改正する条例 | 同上 |
| ・ 14 米子市一般職の職員の給与に関する条例等の一部を改正する条例 | 同上 |

(2) 規則

ア 平成25年

| | | |
|---------|---|----------|
| ・ 21 | 米子市職員の通勤手当の支給に関する規則の一部を改正する規則 | 5月31日公布 |
| ・ 22 | 米子市廃棄物の処理及び清掃に関する条例の一部を改正する条例の施行期日を定める規則 | 7月3日公布 |
| ・ 23 | 米子市廃棄物の処理及び清掃に関する規則の一部を改正する規則 | 同上 |
| ・ 24 | 米子市営住宅条例施行規則の一部を改正する規則 | 8月6日公布 |
| ・ 25 | 米子市公印規則の一部を改正する規則 | 9月17日公布 |
| ・ 26 | 米子市組織規則の一部を改正する規則 | 9月26日公布 |
| ・ 27 | 米子市下水道条例施行規則の一部を改正する規則 | 10月24日公布 |
| ・ 28 | 米子市農業集落排水施設条例施行規則の一部を改正する規則 | 同上 |
| ・ 29 | 米子市特別医療費の助成に関する条例施行規則の一部を改正する規則 | 同上 |
| ・ 30 | 米子市国民健康保険条例施行規則及び米子市後期高齢者医療に関する条例施行規則の一部を改正する規則 | 11月19日公布 |
| ・ 31 | 米子市営住宅条例施行規則の一部を改正する規則 | 同上 |
| ・ 32 | 米子市下水道条例施行規則の一部を改正する規則 | 同上 |
| ・ 33 | 米子市児童手当等事務取扱規則の一部を改正する規則 | 12月25日公布 |
| イ 平成26年 | | |
| ・ 1 | 米子市介護保険条例施行規則の一部を改正する規則 | 2月12日公布 |
| ・ 2 | 消費税及び地方消費税の税率の改定に伴う関係規則の整備に関する規則 | 2月21日公布 |
| ・ 3 | 米子市風致地区内における建築等の規制に関する条例施行規則 | 同上 |
| ・ 4 | 米子市公会堂条例施行規則の一部を改正する規則 | 3月14日公布 |
| ・ 5 | 米子市文化ホール条例施行規則の一部を改正する規則 | 同上 |
| ・ 6 | 米子市淀江文化センター条例施行規則の一部を改正する規則 | 同上 |
| ・ 7 | 米子国際会議場条例施行規則の一部を改正する規則 | 同上 |
| ・ 8 | 米子市補助金等交付規則の一部を改正する規則 | 同上 |
| ・ 9 | 米子市公印規則の一部を改正する規則 | 3月20日公布 |
| ・ 10 | 米子市下水道条例施行規則の一部を改正する規則 | 3月27日公布 |
| ・ 11 | 米子市職員の勤務時間、休暇等に関する規則の一部を改正する規則 | 同上 |
| ・ 12 | 米子市控除対象特定非営利活動法人の指定の手続等に関する条例施行規則 | 同上 |
| ・ 13 | 米子市廃棄物の処理及び清掃に関する規則の一部を改正する規則 | 同上 |
| ・ 14 | 米子市公印規則及び米子市保育所の管理及び保育の実施に関する規則の一部を改正する規則 | 同上 |
| ・ 15 | 米子市組織規則の一部を改正する規則 | 同上 |
| ・ 16 | 米子市一般職の職員の給与に関する規則の一部を改正する規則 | 同上 |
| ・ 17 | 米子市一般職の職員の給料の切替えに伴う経過措置に関する規則の一部を改正する規則 | 同上 |
| ・ 18 | 米子市職員の初任給、昇格、昇給等の基準に関する規則の一部を改正する規則 | 同上 |

(3) 訓令

ア 平成25年

| | | |
|-----|-----------------------------|---------|
| ・ 4 | 米子市下水道事業安全衛生委員会規程の一部を改正する訓令 | 5月16日制定 |
|-----|-----------------------------|---------|

イ 平成26年

- ・ 1 米子市事務専決及び代決規程の一部を改正する訓令 3月27日制定
- ・ 2 議会に提出する議案等の書式に関する規程の一部を改正する訓令 同上
- ・ 3 米子市清掃事業安全衛生委員会規程の一部を改正する訓令 同上

総務部職員課

1 人 事

(1) 職員の任用

ア 職員採用試験

| 試験区分 | 受験者 | 合格者 | 競争率 | 第一次試験 | |
|------|------|-----|-------|-------|------------|
| | | | | 試験日 | 試験場所 |
| 一般事務 | 188人 | 13人 | 14.5倍 | 9月22日 | 鳥取大学医学部講義室 |
| 土木 | 5 | 3 | 1.7 | 〃 | 〃 |
| 電気 | 9 | 2 | 4.5 | 〃 | 〃 |
| 機械 | 6 | 2 | 3.0 | 〃 | 〃 |
| 保育士 | 19 | 4 | 4.8 | 〃 | 〃 |

イ 採用者

| 採用年月日 | 職名 | 人数 |
|---------|-----|----|
| H25.4.1 | 主幹 | 2 |
| 〃 | 主事 | 13 |
| 〃 | 技師 | 4 |
| 〃 | 保育士 | 6 |
| 〃 | 保健師 | 1 |

(2) 職員の離職

| 離職年月日 | 職名 | 人数 |
|-----------|-------|----|
| H25.5.22 | 主任級 | 1人 |
| H25.8.31 | 主任級 | 1 |
| H25.10.31 | 課長補佐級 | 1 |
| H26.1.26 | 主任級 | 1 |
| H26.3.31 | 部長級 | 2 |
| 〃 | 次長級 | 3 |
| 〃 | 課長級 | 6 |
| 〃 | 課長補佐級 | 1 |
| 〃 | 係長級 | 12 |
| 〃 | 主任級 | 5 |

(3) 人事異動

| 区 分 | | H25. 4. 1 | H25. 7. 1 | H25. 10. 1 | H25. 12. 1 | 計 |
|-----|-------|-----------|-----------|------------|------------|----|
| 昇任 | 部 長 級 | 5人 | 人 | 人 | 人 | 5人 |
| | 次 長 級 | 6 | | | | 6 |
| | 課 長 級 | 12 | | | | 12 |
| | 課長補佐級 | 16 | | | | 16 |
| | 係 長 級 | 20 | | | | 20 |
| | 主 任 級 | 10 | | | | 10 |
| 異動 | 部 長 級 | 0 | | | | 0 |
| | 次 長 級 | 3 | | | | 3 |
| | 課 長 級 | 17 | 1 | 2 | | 20 |
| | 課長補佐級 | 8 | 5 | 3 | | 16 |
| | 係 長 級 | 44 | 13 | 5 | 2 | 64 |
| | 主 任 級 | 47 | 20 | 5 | 3 | 75 |
| | 一 般 | 7 | | | | 7 |
| 合 計 | 195 | 39 | 15 | 5 | 254 | |

(4) 職員定数

(平成25年4月1日現在)

| 事 務 部 局 | 定 数 | 現 員 |
|-----------|------|------|
| 市 長 | 774人 | 735人 |
| 議 会 | 9 | 7 |
| 監 査 委 員 | 5 | 5 |
| 選挙管理委員会 | 5 | 4 |
| 教 育 委 員 会 | 65 | 56 |
| 公 平 委 員 会 | 1 | |
| 農 業 委 員 会 | 7 | 6 |
| 水 道 局 | 114 | 112 |
| 計 | 980 | 925 |

(5) 特別職の任命等

ア 水道事業管理者（4月1日）

任期満了に伴い、中原明寛氏を選任した。

イ 監査委員（4月19日）

任期満了に伴い、陶山 晃氏、住田篤美氏を選任した。

ウ 公平委員会委員（4月20日）

任期満了に伴い、北澤 薫氏を選任した。

エ 教育委員会委員（5月20日）

任期満了に伴い、廣川健昭氏、北尾慶治氏を任命した。

オ 職員懲戒審査委員会委員（7月25日）

任期満了に伴い、星野好子氏、中嶋棟久子氏、平山勝信氏、角 博明氏、湯浅隆司氏を任命する。

2 職員研修

平成25年度中に実施した職員研修は次のとおり。

(1) 鳥取県人材開発センターに委託して実施した研修

| 研修区分等 | | 期間 | 回数 | 人数 | |
|-------|-----------|--------------------------|-----|-----|-----|
| 区分 | 研修名 | (日) | (回) | (人) | |
| 一般研修 | 階層別研修 | 新規採用職員研修 | 計8 | 2 | 23 |
| | | 採用3年目研修 | 3 | 1 | 14 |
| | | 採用5年目研修 | 3 | 1 | 6 |
| | | 中堅職員研修 | 2 | 1 | 15 |
| | | 新任係長研修 | 計3 | 2 | 37 |
| | | 新任課長補佐研修 | 計3 | 2 | 13 |
| | | 新任課長研修 | 2 | 1 | 13 |
| | | 臨時職員研修 | 1 | 1 | 18 |
| | | 小計 | - | 11 | 139 |
| 特別研修 | 能力開発・向上研修 | 問題発見・解決力向上講座 | 2 | 1 | 6 |
| | | ロジカル<コミュニケーション・ライティング>講座 | 2 | 1 | 2 |
| | | 企画力・発想力向上講座(入門編) | 1 | 1 | 13 |
| | | 企画力・発想力向上講座(実践編) | 2 | 1 | 3 |
| | | よくわかる政策形成入門講座 | 2 | 1 | 2 |
| | | 情報収集・活用力養成講座 | 2 | 1 | 4 |
| | | 職場風土革新講座 | 1 | 1 | 6 |
| | | 変革のためのマネジメント講座 | 2 | 1 | 1 |
| | | 危機管理講座(総論編) | 1 | 1 | 1 |
| | | 危機管理講座(マスコミ対応編) | 1 | 1 | 3 |
| | | 仕事の段取り力向上講座 | 1 | 1 | 3 |
| | | コーチング入門講座 | 1 | 1 | 4 |
| | | 職場リーダーのためのコーチング講座 | 1 | 1 | 3 |

| 研 修 区 分 等 | | 期 間 | 回 数 | 人 数 | |
|-----------|-----------|-------------------------------|-----|-----|----|
| 区 分 | 研 修 名 | (日) | (回) | (人) | |
| 特別研修 | 能力開発・向上研修 | 管理職のためのメンタルヘルス講座 | 1 | 1 | 12 |
| | | クレーム対応講座（ハードクレーム対応） | 2 | 1 | 4 |
| | | 交渉力向上講座 | 2 | 1 | 2 |
| | | 職場で活かすホスピタリティ・マインドへの気づき | 1 | 1 | 2 |
| | | 経営分析基礎講座（企業会計） | 2 | 1 | 2 |
| | | ひと目で伝わる！図解表現力スキルアップ講座 | 1 | 1 | 5 |
| | | 自治体法務入門講座 | 2 | 1 | 1 |
| | | 民法基礎講座 | 3 | 1 | 2 |
| | | 条例の見方・読み方・作り方 | 2 | 1 | 2 |
| | | 行政課題講座（コミュニケーション研修「チームを創る」） | 1 | 1 | 4 |
| | | 事例に学ぶ講座 | 1 | 1 | 2 |
| | | トップセミナー | 1 | 1 | 2 |
| | | 手話は言語だ！行政職員のためのろう者と手話について学ぶ研修 | 2 | 3 | 5 |
| | | 小 計 | - | 28 | 96 |
| 合 計 | - | 39 | 235 | | |

(2) 本市が実施した研修

| 研 修 区 分 等 | | 回 数 | 人 数 | |
|-----------|---------|------------------------|--------|-------|
| 区 分 | 研 修 名 | (回) | (人) | |
| 一般研修 | 研修 階層別 | 新採研修 | 1 | 24 |
| | | 管理職員研修 | 1 | 79 |
| | | 小 計 | 2 | 103 |
| 特別研修 | 特定研修 | 人権問題研修 | 10 | 641 |
| | | 人権教育地域懇談会助言者養成講座 | 1 | 14 |
| | | 人権行政推進者養成講座 | 1 | 18 |
| | | 人権問題研修特別講座（フィールドワーク研修） | 1 | 18 |
| | | AED救命講習 | 1 | 42 |
| | | メンタルヘルス研修会 | 2 | 100 |
| | | ハラスメント防止研修 | 1 | 42 |
| | | 環境問題研修 | 1 | 63 |
| | | キャリアデザイン・目標意識向上研修 | 1 | 20 |
| | | 市民対応力の向上研修（基本編） | 1 | 26 |
| | | 市民対応力の向上研修（実習編） | 8 | 20 |
| | | 小 計 | 28 | 1,004 |
| | 発支援 自己啓 | | 韓国文化講座 | 8 |
| 中国文化講座 | | | 10 | 99 |
| 小 計 | | | 18 | 217 |

| 研修区分等 | | 回数 | 人数 |
|-------|--------------------|-----|-------|
| 区分 | 研修名 | (回) | (人) |
| 職場研修 | 職場活性化研修 | 23 | 189 |
| | 小計 | 23 | 189 |
| 派遣研修 | 米子市人権・同和教育研究集会 | 1 | 76 |
| | 人権尊重社会を実現する鳥取県研究集会 | 1 | 77 |
| | 市町村職員中央研修所 | 3 | 3 |
| | 全国市町村国際文化研修所 | 8 | 8 |
| | 鳥取県建設技術センター | 16 | 24 |
| | 自治大学校 | 1 | 1 |
| | 日本下水道事業団 | 1 | 1 |
| | 職場派遣研修 | 18 | 23 |
| | 職場派遣研修（地域づくり研修） | 5 | 7 |
| | 民間企業派遣研修 | 1 | 20 |
| | 小計 | 55 | 240 |
| 自主研修 | 通信教育 | 1 | 1 |
| | 個人研修(放送大学) | 2 | 2 |
| | eラーニング | 2 | 2 |
| | 小計 | 5 | 5 |
| 合計 | | 131 | 1,758 |

(3) その他の機関が実施する研修

| 研修区分等 | | 期間 | 回数 | 人数 | |
|-------|------|----------------------|-----|-----|----|
| 区分 | 研修名 | (日) | (回) | (人) | |
| 特別研修 | 実務研修 | 新任市町村税務職員研修 | 1 | 1 | 9 |
| | | 地理空間情報活用研修 | 1 | 1 | 3 |
| | | 不当要求行為等対応講座 | 1 | 1 | 6 |
| | | 広聴能力向上研修 | 1 | 1 | 5 |
| | | 不当要求行為等対策研修会 | 1 | 1 | 10 |
| | | 小計 | - | 5 | 33 |
| | 特定研修 | メンタルヘルス研修会（管理・監督者対象） | 1 | 1 | 5 |
| | | メンタルヘルス研修会（一般職員対象） | 1 | 1 | 10 |
| | | 小計 | - | 2 | 15 |
| | 合計 | | | 7 | 48 |

3 公務災害

平成25年度において認定された公務災害は、次のとおり。

| 職名 | 発生日月日 | 発生場所 | 傷病名 | 傷病の程度 | 認定期日 |
|------|----------|-------------|-----------|--------|---------|
| 主幹 | H25.4.15 | 米子市淀江町西尾原地内 | 右橈骨遠位端骨折 | 2ヶ月程度 | H25.7.2 |
| 主任 | H25.1.28 | 米子市車尾地内 | 腰椎椎間板ヘルニア | 12ヶ月程度 | H25.8.1 |
| 現業主任 | H26.1.27 | 米子市河崎地内 | 左角膜びらん | 1ヶ月程度 | H26.3.4 |

4 職員厚生

(1) 健康管理等

ア 健康診断等

平成25年度中に実施した健康診断等は、次のとおり。

| 項目 | 実施期間 | 場所 | 受診者数 |
|------------|------------------|----------|------|
| 婦人検診 | 平成25年5月～26年3月まで | 博愛病院ほか | 120人 |
| 人間ドック | 平成25年4月～26年3月まで | 山陰労災病院ほか | 250 |
| セットドック | 平成25年4月～26年3月まで | 高島病院ほか | 89 |
| 定期健康診断 | 平成25年8月～25年10月まで | 市役所ほか | 913 |
| 結核健康診断(間接) | 平成25年8月～25年10月まで | 市役所ほか | 869 |
| 結核健康診断(直接) | 平成25年11月 | 保健事業団 | 6 |
| 胃がん検診 | 平成25年8月～25年10月まで | 保健事業団ほか | 14 |
| 肺がん検診 | 平成25年8月～25年10月まで | 保健事業団ほか | 12 |
| 大腸がん検診 | 平成25年8月～25年10月まで | 保健事業団ほか | 10 |
| VDT健康診断 | 平成25年9月 | 保健事業団 | 23 |
| 歯科検診 | 平成25年5月～26年3月まで | | 126 |

イ 健康相談 5、6、8、10、12、2、3月の計7回開催

ウ メンタルヘルス研修会 1月開催 100名

鳥取県市町村職員共済組合が実施したメンタルヘルス研修会（5月、7月）に15人が受講した。

総務部 財政課

1 普通会計予算の執行状況

| 年 度 | 歳入額 | 歳出額 |
|--------|---------------|---------------|
| 平成25年度 | 64,651,225 千円 | 63,384,346 千円 |
| 平成24年度 | 57,821,963 千円 | 56,785,187 千円 |

歳出においては、公債費の減や災害復旧費の減等があったものの、土地開発公社解散に伴う代位弁済費用の皆増、また、公会堂整備事業費、障害者総合支援法関係の扶助費の増や、流通業務団地整備事業特別会計の廃止に伴う繰出金の増等により、全体で対前年度比11.6%の増となった。

また、歳入においては、地方交付税の減等があったものの、景気対策の下支えもあり地方税の増や株式等譲渡所得割交付金の増のほか、地域の元気臨時交付金等による国庫支出金の増や、第三セクター等改革推進債の皆増等、全体で対前年度比11.8%の増となった。

2 財政の概要

(1) 平成25年度の一般会計、特別会計予算（前年度繰越明許分を除く。）

| 会 計 名 | | 当初予算額 (千円) | 補正額 (千円) | 最終予算額 (千円) | 補正 回数 |
|------------------|------------|---------------|-------------|---------------|----------|
| 一 般 会 計 | | 54,296,000 | 10,454,915 | 64,750,915 | 8 |
| 特 別 会 計 | 国民健康保険事業 | 15,690,259 | 431,922 | 16,122,181 | 5 |
| | 住宅資金貸付事業 | 5,526 | 199,554 | 205,080 | 1 |
| | 土地取得事業 | 60,801 | 0 | 60,801 | 0 |
| | 下水道事業 | 6,646,233 | 1,169,695 | 7,815,928 | 5 |
| | 駐車場事業 | 215,653 | 501,503 | 717,156 | 1 |
| | 農業集落排水事業 | 685,002 | 34,046 | 719,048 | 3 |
| | 流通業務団地整備事業 | 59,359 | 3,330,409 | 3,389,768 | 2 |
| | 市営墓地事業 | 15,431 | 65,287 | 80,718 | 1 |
| | 介護保険事業 | 12,019,122 | 1,066,434 | 13,085,556 | 3 |
| | 後期高齢者医療 | 1,552,755 | △885 | 1,551,870 | 1 |
| 計 | | 91,246,141 | 17,252,880 | 108,499,021 | — |

(2) 普通会計予算の執行

| 歳 入 | | | 歳 出 | | | |
|------------|---------------|-------------|-------|---------------|-------------|------|
| 区 分 | 予算執行額 (千円) | 構成割合 (%) | 区 分 | 予算執行額 (千円) | 構成割合 (%) | |
| 1 市税 | 18,294,747 | 28.3 | 消費的経費 | 1 人件費 | 6,804,451 | 10.7 |
| 2 地方譲与税 | 387,696 | 0.6 | | 2 物件費 | 6,198,710 | 9.8 |
| 3 各種交付金 | 1,836,879 | 2.8 | | 3 維持補修費 | 469,182 | 0.7 |
| 4 地方特例交付金 | 69,682 | 0.1 | | 4 扶助費 | 12,992,920 | 20.5 |
| 5 地方交付税 | 9,942,218 | 15.4 | | 5 補助費等 | 6,430,049 | 10.2 |
| 6 分担金及び負担金 | 843,287 | 1.3 | 投資的経費 | 6 普通建設事業費 | 6,575,988 | 10.3 |
| 7 使用料及び手数料 | 1,624,452 | 2.5 | | 7 災害復旧事業費 | 39,193 | 0.1 |
| 8 国庫支出金 | 9,299,394 | 14.4 | | 8 失業対策事業費 | 0 | 0.0 |
| 9 県支出金 | 4,254,516 | 6.6 | その他 | 9 公債費 | 7,376,009 | 11.6 |
| 10 財産収入 | 209,401 | 0.3 | | 10 積立金 | 1,002,315 | 1.6 |
| 11 諸収入 | 5,732,408 | 8.9 | | 11 出資金・貸付金 | 5,162,326 | 8.2 |
| 12 市債 | 10,597,328 | 16.4 | | 12 繰出金 | 10,333,203 | 16.3 |
| 13 その他 | 1,559,217 | 2.4 | | | | |
| 計 | 64,651,225 | 100.0 | 計 | 63,384,346 | 100.0 | |

(3) 普通会計予算の実質収支及び指数等

| 区 分 | 金 額 |
|---------------------|--------------------|
| 歳入総額 | A 64,651,225 千円 |
| 歳出総額 | B 63,384,346 千円 |
| 歳入歳出差引額 | A-B C 1,266,879 千円 |
| 翌年度に繰り越すべき財源 | D 220,501 千円 |
| 実質収支 | C-D E 1,046,378 千円 |
| 単年度収支(実質収支の前年度との増減) | F 87,967 千円 |
| 財政調整基金積立金 | G 482 千円 |
| 地方債繰上償還金 | H 30 千円 |
| 財政調整基金取り崩し額 | I 0 千円 |
| 実質単年度収支 | F+G+H-I 88,479 千円 |
| 基準財政需要額 | J 23,187,913 千円 |
| 基準財政収入額 | K 15,033,326 千円 |
| 標準財政規模 | L 31,365,529 千円 |
| 財政力指数(単年度) | K/J 0.648 |
| 実質収支比率 | E/L 3.3 % |

3 市 債

(1) 未償還元金

(単位：千円)

| 会 計 名 | | 金 額 | 内 訳 | | |
|------------------|-----------------|-------------|------------|------------|------------|
| | | | 政 府 資 金 | 機 構 資 金 | そ の 他 |
| 一 般 会 計 | | 66,732,491 | 18,376,908 | 5,417,477 | 42,938,106 |
| 特 別 会 計 | 住 宅 資 金 貸 付 事 業 | 14,112 | 8,373 | 0 | 5,739 |
| | 土 地 取 得 事 業 | 611,320 | 0 | 0 | 611,320 |
| | 下 水 道 事 業 | 39,657,848 | 20,428,418 | 13,477,345 | 5,752,085 |
| | 駐 車 場 事 業 | 222,977 | 60,797 | 151,075 | 11,105 |
| | 農 業 集 落 排 水 事 業 | 6,106,330 | 3,476,345 | 2,094,655 | 535,330 |
| | 市 営 墓 地 事 業 | 47,265 | 0 | 0 | 47,265 |
| | 介 護 保 険 事 業 | 100,000 | 0 | 0 | 100,000 |
| | 計 | 46,759,852 | 23,973,933 | 15,723,075 | 7,062,844 |
| 合 計 | | 113,492,343 | 42,350,841 | 21,140,552 | 50,000,950 |

(2) 起債償還額

(単位：千円)

| 会 計 名 | | 元 金 | 利 子 | 計 |
|------------------|-----------------|-----------|-----------|------------|
| 一 般 会 計 | | 6,521,830 | 828,748 | 7,350,578 |
| 特 別 会 計 | 住 宅 資 金 貸 付 事 業 | 4,939 | 425 | 5,364 |
| | 土 地 取 得 事 業 | 47,020 | 12,479 | 59,499 |
| | 下 水 道 事 業 | 2,233,287 | 805,636 | 3,038,923 |
| | 駐 車 場 事 業 | 142,794 | 11,487 | 154,281 |
| | 農 業 集 落 排 水 事 業 | 310,263 | 124,474 | 434,737 |
| | 市 営 墓 地 事 業 | 2,515 | 408 | 2,923 |
| | 計 | 2,740,818 | 954,909 | 3,695,727 |
| 合 計 | | 9,262,648 | 1,783,657 | 11,046,305 |

(3) 起債発行額

(単位：千円)

| 会計別 | 事業名 | 起債額 |
|------------------|-------------------|-----------|
| 一般会計 | 会議場整備事業 | 6,600 |
| | 中心市街地活性化事業 | 3,500 |
| | 防災基盤整備事業 | 1,800 |
| | 庁舎整備事業 | 16,900 |
| | 第三セクター等改革推進債 | 3,963,000 |
| | 環境対策事業 | 180,900 |
| | 社会福祉施設整備事業 | 5,500 |
| | 児童福祉施設整備事業 | 59,300 |
| | 労働施設整備事業 | 12,300 |
| | 農道整備事業 | 45,400 |
| | 農業施設整備事業 | 118,000 |
| | 公有林整備事業 | 1,800 |
| | 道路新設改良事業 | 73,800 |
| | 道路新設改良事業（県営事業負担金） | 3,300 |
| | 橋りょう整備事業 | 37,300 |
| | 市町村道整備事業 | 48,100 |
| | 歩道のバリアフリー化事業 | 16,900 |
| | 急傾斜地崩壊対策事業 | 1,000 |
| | 基地周辺整備事業 | 2,600 |
| | 準用河川改修事業 | 35,700 |
| | 排水路新設改良事業 | 14,100 |
| | 街路事業（県営事業負担金） | 22,700 |
| | 公営住宅建設事業 | 296,600 |
| | 消防施設整備事業 | 20,800 |
| | 義務教育施設整備事業 | 973,400 |
| | 社会教育施設整備事業 | 1,523,600 |
| | 体育施設整備事業 | 19,900 |
| | 学校給食施設整備事業 | 183,800 |
| | 臨時財政対策債 | 2,882,128 |
| | 災害復旧事業 | 26,600 |
| 土地開発公社経営健全化事業借換債 | 76,300 | |
| 計 | 10,673,628 | |
| 特別会計 | 下水道事業 | 1,092,800 |
| | 下水道事業（特別措置分） | 208,000 |
| | 資本費平準化債（下水道事業） | 180,000 |
| | 資本費平準化債（農業集落排水事業） | 140,000 |
| | 計 | 1,620,800 |
| 合計 | 12,294,428 | |

総務部入札契約課

1 入札・契約状況

※入札契約課処理分のみ

| 区分 | | 契約方法 | | | | | 合計 |
|--------------|----------------------------|------------|-------------------|---------------------|-------------------|------|-----|
| | | 一般競争 入札 | 公募型 指名競争 入札 | 工事希望 型指名競 争入札 | 通常型 指名競争 入札 | 随意契約 | |
| 工事 | 土木一式工事 (一般) | — | 2 | 118 | — | 29 | 149 |
| | 土木一式工事 (維持補修) | — | — | — | 7 | — | 7 |
| | 建築一式工事 (一般) | — | 4 | 29 | — | 36 | 69 |
| | 建築一式工事 (解体) | — | — | 1 | — | 3 | 4 |
| | とび・土工・コ ンクリート工事 (一般) | — | — | 1 | — | — | 1 |
| | 屋根工事 | — | — | 1 | — | — | 1 |
| | 建具工事 | — | — | 3 | — | 1 | 4 |
| | 電気工事 | — | 2 | 12 | — | 13 | 27 |
| | 管工事 | — | 1 | 39 | — | 17 | 57 |
| | 鋼構造物工事 (一般) | — | — | 1 | — | 1 | 2 |
| | ほ装工事 | — | — | 10 | — | 4 | 14 |
| | さく井工事 | — | — | 1 | — | 1 | 2 |
| | しゅんせつ工事 | — | — | 1 | — | — | 1 |
| 塗装工事 (一般) | — | — | 1 | — | 2 | 3 | |

| 区分 | | 契約方法 | | | | | 合計 |
|-----|--------------------------|------------|-------------------|---------------------|-------------------|------|-----|
| | | 一般競争 入札 | 公募型 指名競争 入札 | 工事希望 型指名競 争入札 | 通常型 指名競争 入札 | 随意契約 | |
| 工事 | 塗装工事 (区画線工) | — | — | 2 | — | — | 2 |
| | 防水工事 | — | — | 11 | — | 2 | 13 |
| | 機械器具設置 工事 | — | — | 7 | — | 12 | 19 |
| | 電気通信工事 | — | — | — | — | 7 | 7 |
| | 造園工事 | — | — | — | — | 1 | 1 |
| | 水道施設工事 | — | — | 1 | — | — | 1 |
| | 消防施設工事 | — | — | — | — | 2 | 2 |
| | 清掃施設工事 | — | — | — | — | 2 | 2 |
| | 計 | — | 9 | 239 | 7 | 133 | 388 |
| 委託 | 工事等に係る もの(測量、 設計等) | 1 | 2 | — | 162 | — | 165 |
| | その他 | 9 | — | — | 62 | — | 71 |
| 物品等 | 売却関係 | 2 | — | — | 1 | — | 3 |
| | 購入・賃借関 係 | 2 | — | — | 96 | — | 98 |
| 合計 | | 14 | 11 | 239 | 328 | 133 | 725 |

2 入札契約審議会

| 開催日 | 審議事項 |
|----------|-----------------|
| H25.9.26 | 入札及び契約の運用状況について |
| H26.2.19 | 入札及び契約の運用状況について |

3 登録業者数

| 区分 | | 市内 | | | | 市外 | 合計 |
|-----------------------------|--------------------------|----|----|----|----|-----|-----|
| | | A | B | C | D | | |
| 工事 | 土木一式工事(一般) | 25 | 12 | 18 | 19 | 165 | 239 |
| | 建築一式工事(一般) | 13 | 14 | 34 | | 95 | 156 |
| | 電気工事 | 9 | 20 | | | 140 | 169 |
| | 管工事 | 9 | 27 | | | 127 | 163 |
| | ほ装工事 | 12 | | | | 1 | 13 |
| | 土木一式工事(維持補修) | 24 | | | | — | 24 |
| | 土木一式工事(PC) | — | | | | 27 | 27 |
| | 土木一式工事(港湾) | 2 | | | | 9 | 11 |
| | 土木一式工事(解体) | 1 | | | | 10 | 11 |
| | 建築一式工事(解体) | 19 | | | | 19 | 38 |
| | 大工工事 | 3 | | | | 3 | 6 |
| | 左官工事 | — | | | | 2 | 2 |
| | とび・土工・コンクリート工事(一般) | 64 | | | | 130 | 194 |
| | とび・土工・コンクリート工事(交通安全施設) | 25 | | | | 20 | 45 |
| | とび・土工・コンクリート工事(法面処理(一般)) | 13 | | | | 32 | 45 |
| とび・土工・コンクリート工事(法面処理(法面植生工)) | 8 | | | | 16 | 24 | |

| 区分 | | 市内 | 市外 | 合計 |
|----|------------------------------|----|----|----|
| 工事 | とび・土工・コンクリート工事（法面処理（法面保護工）） | 8 | 16 | 24 |
| | とび・土工・コンクリート工事（法面処理（落石防止網工）） | 10 | 19 | 29 |
| | とび・土工・コンクリート工事（法面処理（アンカー工）） | 5 | 11 | 16 |
| | 石工事 | 1 | 7 | 8 |
| | 屋根工事 | 10 | 15 | 25 |
| | タイル・れんが・ブロック工事 | 2 | 14 | 16 |
| | 鋼構造物工事（一般） | 8 | 80 | 88 |
| | 鋼構造物工事（鋼橋） | — | 24 | 24 |
| | 鉄筋工事 | 1 | — | 1 |
| | しゅんせつ工事 | 2 | 34 | 36 |
| | 板金工事 | 3 | 5 | 8 |
| | ガラス工事 | 3 | 3 | 6 |
| | 塗装工事（一般） | 13 | 33 | 46 |
| | 塗装工事（区画線工） | 2 | 5 | 7 |
| | 防水工事 | 16 | 20 | 36 |
| | 内装仕上工事（一般） | 13 | 35 | 48 |
| | 内装仕上工事（畳工） | 3 | — | 3 |

| 区分 | | 市内 | 市外 | 合計 |
|-------|----------------------|-----|-----|-----|
| 工事 | 機械器具設置工事 | 10 | 170 | 180 |
| | 熱絶縁工事 | 1 | 2 | 3 |
| | 電気通信工事 | 5 | 99 | 104 |
| | 造園工事 | 13 | 3 | 16 |
| | さく井工事 | 3 | 17 | 20 |
| | 建具工事 | 8 | 10 | 18 |
| | 水道施設工事 | 13 | 132 | 145 |
| | 消防施設工事 | 4 | 26 | 30 |
| | 清掃施設工事 | — | 35 | 35 |
| 委託 | 工事等に係るもの (測量、設計等) | 42 | 238 | 280 |
| | その他 | 166 | 260 | 426 |
| 物品 | | 218 | 215 | 433 |
| 小規模修繕 | | 68 | — | 68 |

※市内業者の定義

工事、小規模修繕、委託（工事等に係るもの）・・・米子市内に本店のあるもの

物品、委託（その他）・・・米子市内に本店、支店、営業所のあるもの

総務部検査専門員

市が施行した国、県補助対象の建設工事について、米子市建設工事検査規程に基づき、次のとおり検査を行った。

1 検査実施状況

| 区 分 | 中 間 検 査 | 完 成 検 査 | 計 |
|-----------|---------|---------|-----|
| 総 務 部 | 0 件 | 0 件 | 0 件 |
| 企 画 部 | 0 | 0 | 0 |
| 市 民 生 活 部 | 0 | 0 | 0 |
| 人 権 政 策 局 | 0 | 0 | 0 |
| 環 境 政 策 局 | 0 | 0 | 0 |
| 下 水 道 部 | 1 | 28 | 29 |
| 福 祉 保 健 部 | 0 | 0 | 0 |
| 経 済 部 | 0 | 1 | 1 |
| 建 設 部 | 4 | 25 | 29 |
| 教 育 委 員 会 | 3 | 22 | 25 |
| 淀 江 支 所 | 0 | 1 | 1 |
| 計 | 8 | 77 | 85 |

2 工種別の内訳

| 区 分 | 中 間 検 査 | 完 成 検 査 | 計 |
|---------------|-----------|---------|------|
| 建 築 | 建 物 | 20 件 | 26 件 |
| | 電 気 機 械 等 | 14 | 15 |
| 道 路 改 良、舗 装 等 | 0 | 11 | 11 |
| 河 川、水 路 | 0 | 1 | 1 |
| 橋 り よ う | 0 | 3 | 3 |
| 下 水 道 | 1 | 27 | 28 |
| 公 園、緑 地 | 0 | 0 | 0 |
| そ の 他 | 0 | 1 | 1 |
| 計 | 8 | 77 | 85 |

企 画 部 企 画 課

1 総合計画の進行管理

平成 24 年度分 第 2 次米子市総合計画の数値目標進捗状況調査の実施

(1) 調査の目的

平成 23 年に策定した「第 2 次米子市総合計画（米子いきいきプラン 2011）」の進捗状況を把握するため、指標として掲げた数値目標の平成 24 年度末（計画 2 年目）における進捗状況調査を実施した。

(2) 調査対象

第 2 次米子市総合計画の数値目標 59 項目を調査対象とした。

なお、「まちづくりに関する市民アンケートの結果」を数値目標としている 5 項目については、平成 25 年 5 月から 6 月に実施した市民意識調査の結果を平成 24 年度末の進捗状況とした。

また、国の制度改正により 2 項目の指標変更を行うとともに、米子市が施策や事業を進めていくうえでより適切な数値目標とするため、7 項目の目標値の見直しを行なった。

【まちづくりの目標別数値目標調査対象項目数】

| まちづくりの目標 等 | 調査対象項目数 |
|-------------------------------------|---------|
| 1 『ひと』がいきいき 生涯健やかで安全・安心に暮らせるまちづくり | 20 |
| 2 『こころ』がいきいき 人を大切にし、豊かな心と文化を育むまちづくり | 6 |
| 3 『ふるさと』がいきいき 人と自然が調和した快適で住みよいまちづくり | 6 |
| 4 『あした』がいきいき 活力とにぎわいを生み出す元気なまちづくり | 20 |
| 5 『市役所』がいきいき 市民のために挑戦する市役所づくり | 7 |
| 合 計 | 59 |

(3) 目標達成度

目標達成度は、その状況から、つぎの「A～D」の 4 つの区分に分類した。

A＝目標値を達成している

B＝概ね順調に進捗しており、目標を達成できる見込みである

C＝進捗状況が停滞しており、目標を達成するためには取り組みを強化していく必要がある

D＝基準値（平成 21 年度または平成 22 年度の現状値）を下回っている

(4) 調査結果

計画 2 年目（平成 24 年度末実績）の数値目標の進捗状況は、20 項目（33.9%）が「目標値を達成」した。また、「概ね順調に進捗しており、目標を達成できる見込み」が 24 項目（40.7%）あり、これらを合わせると 7 割を上回る 44 項目（74.6%）が目標達成・目標達成見込みとなった。

その一方で、「進捗状況が停滞しており、取り組みを強化する必要がある」ものが 6 項目（10.2%）、「基準値を下回った」ものが 9 項目（15.3%）あった。

また、昨年度と比較すると調査対象数が 5 項目増えたため、基準値以下の項目が 2 項目増えてはいるが、達成済みの項目も 8 項目増加しており、概ね順調に推移している。

まちづくりの目標別に見ると、「5 『市役所』がいきいき」で 5 項目（71.4%）、「3 『ふるさと』がいきいき」で 3 項目（50.0%）が目標を達成し、2 つの「まちづくりの目標（基本計画）」で目標達成率 50%を上回った。

| まちづくりの目標 | 項目数 | A 目標達成 | B 概ね達成 | C 進捗停滞 | D 基準値以下 |
|--------------|-----|------------|------------|-----------|-----------|
| 1『ひと』がいきいき | 20 | 7 (35.0%) | 7 (35.0%) | 4 (20.0%) | 2 (10.0%) |
| 2『こころ』がいきいき | 6 | 0 (0.0%) | 3 (50.0%) | 1 (16.7%) | 2 (33.3%) |
| 3『ふるさと』がいきいき | 6 | 3 (50.0%) | 2 (33.3%) | 0 (0.0%) | 1 (16.7%) |
| 4『あした』がいきいき | 20 | 5 (25.0%) | 10 (50.0%) | 1 (5.0%) | 4 (20.0%) |
| 5『市役所』がいきいき | 7 | 5 (71.4%) | 2 (28.6%) | 0 (0.0%) | 0 (0.0%) |
| 合 計 | 59 | 20 (33.9%) | 24 (40.7%) | 6 (10.2%) | 9 (15.3%) |

(注) 表示単位未満を四捨五入しているため、章ごとの割合の合計が 100%にならない場合がある。

2 平成 25 年まちづくりに関する市民アンケートの実施

(1) 調査目的

平成 23 年に策定した「第 2 次米子市総合計画(米子いきいきプラン 2011)」の基本計画の中間年にあたり、計画の進行管理や今後の市政運営の参考とするため、市民生活における現状の満足度やまちづくりの重要度など、まちづくりに対する市民の意見や意向を把握することを目的として実施した。

(2) 調査対象・調査方法

調査対象 16 歳以上の米子市民 (平成 9 年 4 月 1 日以前に生まれた人)

調査方法 年代別構成人口比率により按分し無作為に抽出した 3,000 人に対し、アンケート調査票を郵送配付し、郵送回収を依頼した。

調査時期 平成 25 年 5 月～6 月

(3) 回収結果

配布数 3,000

有効回収数 1,050

有効回収率 35.2%

(4) 質問項目

問 1 あなた自身について

問 2 米子市の広報活動について

問 3 あなたの身近な環境と省エネルギー・再生可能エネルギーについて

問 4 第 2 次総合計画に掲げる施策の市民生活における満足度とまちづくりの重要度について

問 5 米子市のまちづくりの基本方向について

問 6 米子市が取り組むべき課題やまちづくりの提言などについて

(5) 業務委託

業務名 まちづくり市民意識調査業務

委託先 株式会社シーズ総合政策研究所

委託期間 平成 25 年 4 月 8 日～7 月 31 日

委託金額 1,029,000 円

3 行政評価の実施

(1) 事務事業評価

翌年度に行なう予定の事務事業のうち、全ての新規事業と、継続事業のうち所管部長等の選定した事業、前年度評価結果を検証すべき事業等（新規事務事業 32 本、継続事務事業 100 本）について評価を実施した。

評価は、各担当課による「1 次評価」と、副市長を委員長とし各部長等で構成する事務事業評価委員会による「2 次評価」の 2 段階で実施し、継続事務事業のあり方や新規事業の実施などについて検討を行なった。

2 次評価の結果は、次のとおりである。

ア 「継続事務事業における今後の方向性」の判断結果

| 現状のまま継続 | 見直しして継続 | 休止・廃止 |
|------------|----------|----------|
| 95 本 (95%) | 1 本 (1%) | 4 本 (4%) |

イ 「新規事務事業における実施等の区分」の判断結果

| 実施 | 見直しして実施 | 実施は適当ではない |
|--------------|------------|-------------|
| 27 本 (84.4%) | 1 本 (3.1%) | 4 本 (12.5%) |

(2) 施策評価

総合計画の進行管理と今後の施策の方向性を示すため、第 2 次米子総合計画（米子いきいきプラン 2011）のまちづくりの基本方向 32 項目について 1 次評価を行なった。

4 米子市ロゴマーク、イメージキャラクターの活用

(1) イベント等への派遣

ヨネギーズの着ぐるみを各種イベントに 77 回貸し出した。

(2) 印刷物・キャラクターグッズとしての活用

米子市が発行する各種印刷物や職員の名刺・名札に活用されているほか、民間事業者を含めて年間 58 件の使用申請があり、チラシ、リーフレット、雑誌等への掲載や T シャツ、ボードゲーム等に活用された。

(3) その他の活用

ヨネギーズが市内の観光スポット等を紹介するマンガ「ヨネギーズ物語」を 6 話作成し、ふるさと納税の米子市民体験パックへの同梱、市ホームページへの掲載、イベント等での配布等を行なった。

Twitter（ツイッター）を活用して、随時米子市の行政情報や観光案内を提供した。

ヨネギーズのセロテープを作成し、ふるさと納税をした人に記念品として贈呈した。

5 中海・宍道湖・大山圏域市長会関係

(1) 総会、副市長会及び幹事会の開催

ア 総会の開催

第 1 回 平成 25 年 7 月 23 日（火） 松江東急イン

- ・平成 24 年度決算報告
- ・平成 25 年度事業の実施状況について

第 2 回 平成 25 年 11 月 22 日（金） 出雲市役所

- ・平成 25 年度事業の実施状況について
- ・平成 26 年度事業計画の概要（案）について

第 3 回 平成 26 年 3 月 28 日（金） 出雲市役所

- ・平成 25 年度事業報告及び決算見込報告

- ・平成 26 年度事業計画及び予算案

イ 副市長会の開催

平成 25 年 11 月 15 日（金） 松江市役所

- ・中海・宍道湖・大山圏域市長会の事業実施状況について
- ・意見交換

ウ 幹事会の開催

第 1 回 平成 25 年 7 月 18 日（木） 松江市役所

- ・平成 24 年度決算報告
- ・平成 25 年度事業の実施状況について
- ・中海・宍道湖・大山圏域災害時相互応援協定の締結について
- ・中海・宍道湖・大山ブロック経済協議会との意見交換会について

第 2 回 平成 25 年 11 月 15 日（金） 松江市役所

- ・平成 25 年度事業の実施状況について
- ・平成 26 年度事業計画の概要（案）について

第 3 回 平成 26 年 3 月 18 日（火） 松江市役所東出雲支所

- ・平成 25 年度第 3 回総会の議題について

(2) 主な事業

ア 中海・宍道湖・大山圏域振興ビジョンの広報周知

平成 24 年度に策定した中海・宍道湖・大山圏域振興ビジョンについて、広報周知のためビジョンを印刷製本し、関係機関に配布した。

イ 中海・宍道湖・大山ブロック経済協議会との意見交換会

第 1 回 平成 25 年 7 月 23 日（火） 松江東急イン

第 2 回 平成 26 年 2 月 14 日（金） くにびきメッセ

ウ インバウンド対策事業

(ア) 台湾において圏域を P R するため、台北駅構内への看板設置や春節建国花市へのブース出展等を実施した。

(イ) クルーズ船寄港時のおもてなし事業として、お出迎えと、観光案内及び物販ブースの運営等を行なった。

エ プロスポーツチームを通じた交流

中海圏域の一体感の醸成と市長会の P R を目的に、山陰に本拠地を置く b j リーグ島根ササノオマジックのリーグ公式戦を冠スポンサーとして開催した。

オ 海外商談会支援事業

圏域内企業が海外で開催される商談会等に参加するための費用に対して補助を行なった。

カ 海外での圏域物産展の開催

ウラジオストク市において、中海・宍道湖・大山圏域ブランド展 i n ロシアを開催した。

6 鳥取県西部地域振興協議会(事務局)

(1) 協議会・幹事会・連絡会の開催

ア 協議会の開催

平成 25 年 5 月 13 日（月） 江府町 休暇村「奥大山」

- ・平成 24 年度事業報告及び決算報告について

- ・平成 25 年度事業計画及び予算案について

イ 幹事会の開催

平成 25 年 5 月 2 日（木） 米子市役所

- ・平成 24 年度事業報告及び決算報告について
- ・平成 25 年度事業計画及び予算案について

ウ 連絡会議の開催

第 1 回 平成 25 年 4 月 12 日（金） 米子市役所

- ・平成 24 年度事業報告及び決算報告について
- ・平成 25 年度事業計画及び予算案について

第 2 回 平成 25 年 7 月 29 日（月） 米子市役所

- ・企業誘致の連携について

第 3 回 平成 25 年 11 月 1 日（金） 米子市役所

- ・企業誘致の連携について
- ・平成 26 年度予算について

第 4 回 平成 26 年 2 月 20 日（木） 米子市役所

- ・企業誘致の連携について

(2) 要望活動

ア 平成 25 年 6 月 6 日（木） 国土交通省及び県選出国會議員 要望活動

中国横断自動車道岡山米子線（米子 I C～蒜山 I C）の 4 車線化等について
協議会会長 米子市長、南部町長、伯耆町長及び日南町副町長が要望書提出

イ 平成 25 年 8 月 22 日（木） 鳥取県知事 要望活動

中国横断自動車道岡山米子線（米子 I C～蒜山 I C）の 4 車線化等について
協議会会長 米子市長が要望書提出

(3) 勉強会等の開催

西部総合事務所との道路整備に関する意見交換会

平成 26 年 2 月 24 日（月） 米子市役所

(4) 鳥取県西部地域の発展を促進する事業

企業誘致に関する連携

ア 「第 16 回関西機械要素技術展」への出展及び参加

平成 25 年 10 月 2 日（水）～4 日（金）

場所 インテックス大阪

イ 鳥取県西部地域企業立地促進補助金の交付

補助実績 4 件 120 万円

7 定住自立圏構想関係

定住自立圏形成協定にもとづき、中海・宍道湖・大山圏域市長会へ参画して連携事業を実施した。

(1) 情報発信事業

インターネットで情報を発信し、圏域 PR グッズ及びドライバー向けパンフレットを作成した。山陽方面に対しては観光案内番組を制作し、CATVでの放送を行った。

(2) 産業支援事業

ア 圏域企業情報のサイト「中海・宍道湖・大山圏域ものづくりnet」を構築した。

イ 中海・宍道湖・大山圏域ものづくり連携事業実行委員会が実施するビジネスマッチング商談会と名刺交換会への支援を行なった。

ウ 鳥取県と連携し、ロシアとの商談会等に参加する圏域内企業へのサポートを行なう境港ロシアビジネスサポートセンターの運営を支援した。

(3) 環日本海貨客船航路就航支援事業

環日本海定期貨客船の運航支援をする者に対し、鳥取県と連携を図り支援を行なった。

(4) 空港利用促進事業

米子空港の冬季空港利用促進事業等を支援した。

(5) 自然体験学習事業

圏域の小学生を対象に、中海や宍道湖の自然や水質の環境学習を行なった。

(6) 電気自動車普及啓発事業

圏域内の急速充電器のマップを中心としたパンフレットを作成した。

(7) 職員人事交流の実施

米子市と安来市、松江市と境港市の間で相互に職員を派遣し人事交流を行なった。

(8) 中海架橋建設に向けた連携事業

圏域の道路網における中海架橋のあり方の検討や「中海架橋建設連絡協議会」の再開に向けた活動に活かすため、中海架橋のB/C調査を行なった。

8 移住定住推進事業

企画部企画課内の「米子市移住定住相談窓口」によるUJIターン希望者の相談に対し、就職、子育て、医療、高齢者サービス、住宅等の紹介等をワンストップサービスで行なった。

県外（関西）で開催された、公益財団法人ふるさと鳥取県定住機構主催の移住定住相談会（鳥取県IJUターンBIG相談会）に参加し、UJIターン希望者の相談業務を行なったほか、米子市の魅力の情報発信と他市町村における取組施策の情報収集に努めた。

9 国政・県政に対する要望事項

米子市と米子市議会との連名により、国及び県に対し要望事項を取りまとめ提出した。

(1) 国政に対する要望事項

北朝鮮による拉致被害者の早期帰国の実現と調査の徹底について 他 27 件

公共土木事業関係 直轄皆生海岸侵食対策事業の推進 他 9 件

(2) 県政に対する要望事項

北朝鮮による拉致被害者の早期帰国の実現と調査の徹底について 他 20 件

公共土木事業関係 米子岸本線 他 75 件

10 鳥取県市長会関係

鳥取県市長会を通じて、国、県に対し要望活動を行なった。

(1) 国政に対する要望事項

公的資金補償金免除繰上償還による高金利地方債の借換制度の拡大について 他 17 件

(2) 県政に対する要望事項

国民健康保険事業に対する県費助成について 他 4 件

1 1 鳥取県西部広域行政管理組合

次の事務について、鳥取県西部広域行政管理組合で共同処理を行なった。

- (1) 老人福祉施設（うなばら荘）運営管理
- (2) 介護、障害認定審査
- (3) 病院群輪番制及び小児救急医療支援事業
- (4) 火葬場（桜の苑）運営管理
- (5) 不燃物中間処理場（リサイクルプラザ）、灰溶融処理施設（エコスラグセンター）、最終処分場、し尿処理施設（白浜浄化場、米子浄化場）運営管理
- (6) 消防本部及び消防署の設置運営
- (7) 視聴覚ライブラリーの運営

1 2 婚活サポート事業

独身男女の出会いの場を提供する「米子市婚活サポート事業」において、婚活イベントを計 3 回開催した。

(1) 実施委託団体及び委託料

えびす会 500,000 円

(2) 開催結果

ア ラブエビス第 1 弾「キューピッドワゴン」

開催日 平成 25 年 11 月 9 日（土）

開催場所 米子市内

参加人数 男性 16 人 女性 11 人 計 27 人

イ ラブエビス第 2 弾「80 年代アイドルポップス放送局」

開催日 平成 25 年 12 月 8 日（日）

開催場所 ダラズクリエイトボックス（法勝寺町 70）

参加人数 男性 11 人 女性 4 人 計 15 人

ウ ラブエビス第 3 弾「ロマンチック神楽ナイト」

開催日 平成 26 年 3 月 29 日（土）

開催場所 ワインレストランクスクス（末広町 144）

参加人数 男性 16 人 女性 16 人 計 32 人

1 3 史跡米子城跡ブラッシュアップ事業（企画課分）

城跡整備の検討資料を作成するため、緊急雇用創出事業を活用して以下の調査を行なった。

(1) 城跡アンケート調査

臨時職員を雇用し、米子城跡の利用者に対してアンケート調査を実施した。

(2) 史跡米子城跡立木調査業務委託

業務委託により城跡の毎木調査を実施した。

企 画 部 地 域 政 策 課

1 中心市街地活性化関係

(1) 中心市街地活性化基本計画関係

ア 中心市街地活性化基本計画の推進

「米子市中心市街地活性化基本計画」の推進について、下表のとおり会議を開催し検討を行った。

| 会 議 の 名 称 | 開催回数 (回) |
|----------------------|----------|
| 米子市中心市街地活性化推進本部会議 | 2 |
| 米子市中心市街地活性化基本計画推進委員会 | 0 |

イ 米子市中心市街地活性化基本計画の変更

検討中の事業の計画がまとまったことによる事業の追加、事業名の変更及び事業規模の変更、並びに計画期間内での事業実施が見込めなくなったことによる事業の削除が生じたため、基本計画の変更を行い、国への申請を行った。

(ア) 第8回変更の申請 平成25年7月25日付け認定

(イ) 第9回変更の申請 平成26年3月28日付け認定

ウ 都市再生整備計画の変更

事業規模の見直し及び計画期間内での事業実施が見込めなくなったため、都市再生整備計画を変更し、国へ提出した。

(ア) 第5回変更の届出 平成25年10月15日付け提出

(2) 中心市街地活性化協議会への職員派遣

ア 中心市街地活性化協議会への職員派遣

平成19年12月21日に設立された中心市街地活性化協議会事務局に、引き続き市職員1名を派遣し、官民一体となって計画推進を図れる体制とした。

イ 中心市街地活性化協議会負担金

中心市街地活性化協議会の活動を支持するため、事務局経費の一部を負担した。

中心市街地活性化協議会事務局運営費負担金 2,639,215円

(3) 中心市街地活性化事業の推進

ア 中心市街地総合情報発信事業

中心市街地に関する様々な情報を広くインターネット等を通じて発信し、来街の動機付け及び生活利便性の向上を図ることにより、まちなかの活性化を推進した。

よなご・かえる通信ホームページの開設、かえる通信の発行 (1回)

イ まちなかすまいるデータバンク

まちなか居住の推進を目的に、中心市街地の中古住宅等の空き家情報の発信を行った。

ウ 中心市街地活性化情報発信事業

(ア) まちなかを巡るモニターツアー事業

中心市街地の魅力を発信してもらうため、情報発信力の強い地域のブロガーを招いて、春、夏、秋にモニターツアーを開催した。

春 平成25年4月5日開催 モニター8名 記事27本

夏 平成25年8月3日開催 モニター6名 記事17本

秋 平成25年11月17日開催 モニター4名 記事27本

(イ) まちなかなう事業

本市のホームページに「よなご まちなかなう ～まちなか特派員報告～」のコンテンツを作成し、個人ブログで本市の中心市街地等に関する記事を発信している方を、「まちなか特派員」として10名を任命し、本市のホームページから各特派員のブログにリンクを張り、特派員自らのブログを通じて中心市街地エリアの見どころ、まちなかの楽しさやにぎわいの様子などの発信に取り組んだ。

平成25年4月1日～平成26年3月31日 記事447本

エ まちの案内看板設置事業

市民や来訪者にまちをわかり易く案内するとともに、まちの文化や歴史に触れ易い環境の整備を行い、中心市街地を訪れた人たちがスムーズに安心して移動できるようにするために、案内板を設置した。

| 業務名 | 概要 | 金額 (円) |
|-------------------|---------|-----------|
| まちの案内看板設置工事 | 案内板 7箇所 | 5,032,650 |
| まちの案内看板表示シート作成等業務 | 表紙シート作成 | 499,800 |

2 基地対策関係

(1) 美保基地周辺環境整備の調整及び促進を行った。

(2) 米子飛行場周辺地域振興協議会の開催

総会 平成25年8月23日

3 米子空港滑走路延長 (2,500メートル化) 関係

米子空港滑走路延長事業に関する地元との調整は8月23日の地元協議会において、取組み状況と地域振興計画の進捗状況等について、説明と報告を行いました承された。

4 地方バス路線関係

(1) 生活バス路線を維持するため、生活路線維持費補助金の支出を行った。

日ノ丸自動車株式会社

| 区 分 | | | 路線数 | 補助額 (単位 ; 円) | |
|----------------|------------|-------------------|--------|--------------|------------|
| 生活路線 維持費補助金 | 運行費 補助金 | 国県補助対策路線 | 広域幹線路線 | 6 | 29,729,691 |
| | | | 広域路線 | 6 | 21,331,780 |
| | | 単市補助対象路線 (市内完結路線) | | 9 | 25,743,634 |
| 合 計 | | | 21 | 76,805,105 | |

日本交通株式会社

| 区 分 | | | 路線数 | 補助額 (単位 ; 円) | |
|----------------|------------|-------------------|--------|--------------|------------|
| 生活路線 維持費補助金 | 運行費 補助金 | 国県補助対策路線 | 広域幹線路線 | 2 | 5,336,427 |
| | | | 広域路線 | 4 | 15,138,365 |
| | | 単市補助対象路線 (市内完結路線) | | 6 | 13,155,865 |
| 合 計 | | | 12 | 33,630,657 | |

(2) 米子市循環バス（愛称「だんだんバス」）運行

路線バス活性化策の一助として、米子駅を発着し、大学病院など市内中心部を循環するコミュニティバスの運行を行った。

| | |
|-------|--|
| ル ー ト | 市内中心部（米子駅→大学病院→ホープタウン前→天満屋前→ふれあいの里→高島屋前→米子駅）での一方向周りの循環運行 |
| 運行回数 | 平日21便、土・日、祝日19便（始発8時～終発18時：30分間隔） |
| 使用車両 | 市所有のノンステップバス（34人乗り）2台 |
| 停 留 所 | 32箇所（市が設置） |
| 料 金 | 中学生以上1人1回150円、小学生100円、障がい者等50円、幼児無料 |
| 回 数 券 | 150円券11枚綴り 1500円 100円券11枚綴り 1000円 50円券11枚綴り 500円 |
| 運行方法 | 市とバス事業者が協定を結び、運行するバス事業者に対し、運賃経費から運行収入を控除した、いわゆる赤字額（25年度；12,840,424円）を市が補填した。 |
| 利用者数 | 総乗車人員124,084人 一日平均340.9人、一便平均16.8人（幼児を含む） |

(3) 米子市淀江町巡回バス（愛称「どんぐりコロコロ」）運行

路線バスの廃止代替として、淀江駅または米子東病院を発着し、米子市淀江町全域を巡回するコミュニティバスの運行を行った。

| | |
|-------|--|
| ル ー ト | 便ごとにルートが異なり、淀江駅、白鳳高校、マリ医院、米子東病院、イオン日吉津店等を巡回（1便あたりの所要時間 15分～55分） |
| 運行回数 | 平日・土曜10便、日、祝日運休（始発8時5分～終発15時54分） |
| 使用車両 | バス事業者所有のワンステップバス（35人乗り）1台 |
| 停 留 所 | 52箇所（市が設置） |
| 料 金 | 中学生以上1人1回150円、小学生100円、障がい者等50円、幼児無料 |
| 回 数 券 | 150円券11枚綴り 1500円 100円券11枚綴り 1000円 50円券11枚綴り 500円 |
| 運行方法 | 市がバス事業者に運行を委託し、運行経費から運賃収入を控除したいわゆる赤字額（25年度；8,832,830円）を委託料として支払った。 |
| 利用者数 | 総乗車人員10,620人、 一日平均35.9人、一便平均3.6人（幼児を含む） |

(4) 米子市地域公共交通会議の開催

本市における生活交通に関連する事項について、道路運送法の規定に基づく米子市地域公共交通会議において検討した。

| | |
|-------|--|
| 構 成 | 学歴経験者2名、事業者の組織する団体1名、バス事業者2名、住民又は利用者の代表6名、運転手を組織する団体1名、中国運輸局1名、警察1名、市職員1名 計15名 |
| 開 催 日 | 第1回 平成25年8月27日 第2回 平成26年2月10日 |

5 鉄道関係

- (1) 山陰本線、福知山線の複線電化等について「山陰本線・福知山線複線電化促進期成同盟会」を通じて要望活動を行った。
- (2) 平成25年6月5日に設立された、山陰を縦貫し北陸及び近畿を結ぶ超高速鉄道の建設着手推進を目的とする「山陰縦貫・超高速鉄道整備推進市町村会議」に参画した。
- (3) JR利用に関わる諸問題について、JR西日本米子支社との調整を行った。
- (4) JR淀江駅前公衆便所の維持管理

6 航空路線関係

- (1) 空港利用者の利便性向上のため、鳥取県、境港市との共同で米子空港駐車場を運営し、駐車場無料化を継続するとともに、JR境港米子空港駅待合所の維持管理を行った。
- (2) 平成25年10月1日から平成26年3月31日の間、米子ー東京線が1日6往復12便化となった。
- (3) 平成25年12月20日から成田線（2往復4便）、神戸線（2往復4便）、茨城線（神戸経由1往復2便）が就航した。
- (4) 米子空港の利用促進活動について、「米子空港利用促進懇話会」を通じ、各種利用促進活動、PR活動を行った。

ア 国際チャーター便

平成25年7月16日～8月31日 香港航空によるプログラムチャーター便の就航

平成25年7月、フンヌ・エアによるチャーター便の就航

平成26年1月、2月 遠東航空によるチャーター便の就航

イ 国内チャーター便

実績なし

ウ キャンペーン活動

「空の日」の記念行事として行われる「米子空港まつり」を平成25年9月28日に関係団体とともに開催するなど各種キャンペーン活動を実施した。

エ 旅行会社と連携した各種旅行商品の造成及びPR

鳥取県と連携し、東京便及び新規路線旅行商品造成及び閑散期対策を実施した。

- (5) 平成25年度の米子空港利用者数は、国内線が60.7万人、国際線が3.1万人、合計63.9万人であった。

7 通信関係

通信業務の円滑な事業推進を図るため、関係諸団体との調整を行った。

8 水源対策関係

- (1) 賀祥ダム建設工事に係る水道局企業会計の負担に対し、次のとおり費用負担を行った。

ア 水道事業出資金 55,586,164円

イ 水道事業補助金 7,311,985円

- (2) 旧淀江町簡易水道事業に係る水道事業債償還金の一部について、次のとおり費用負担を行った。

ア 水道事業出資金 3,885,372円

イ 水道事業補助金 1,554,314円

9 高等教育機関連携事業

(1) 高等教育機関の充実発展への支援

米子工業高等専門学校的发展と産学連携の強化を目的に、様々な事業を実施している米子工業高等専門学校振興協力会の活動に対し、引き続き協力を行った。

平成25年度振興協力会活動内容

- ア 講演会・技術交流会（平成25年11月12日）
- イ 産官学連携推進のための調査研究支援
- ウ 共同研究支援

(2) 高等教育機関との連携の強化

鳥取大学と県内四市連絡協議会をとおり、鳥取大学との連携を図るとともに鳥取大学医学部と附属病院の駐車場、医学部教育用グラウンドについて引き続き協議を行い、駐車場は平成25年7月17日に湊山公園内の用地を無償提供し鳥取大学が整備を終えた。

平成25年5月に鳥取大学が「地（知）の拠点整備事業」について申請する際に連携自治体となり副申請書を交付した。

10 交通バリアフリー推進協議会関係

「米子市交通バリアフリー基本構想」（平成21年2月策定）で定めた各種事業の推進状況を評価、検討を目的とした「米子市交通バリアフリー推進協議会」を2回開催した。

開催日：平成25年11月11日、平成26年2月24日

企 画 部 情 報 政 策 課

1 行政情報化の推進

(1) 住民情報システムの改修及び運用・導入支援を行った。主なシステムは次のとおり。

- 住民税賦課システム運用支援
- 住民情報システム全般に係る運用支援
- 各課情報システム全般に係る運用支援
- 健康管理システム改修及び運用支援
- 特別医療システム改修及び運用支援
- 障がい者台帳システム改修及び運用支援
- 要援護者支援システム改修及び運用支援
- その他、ホスト処理できない業務への対応

(2) 基幹業務システムを更改するため、プロポーザルを実施し、導入業者を決定した。また、現行システムのデータ抽出業務を開始した。

(3) 米子市ICT部門業務継続計画（ICT-BCP）を策定した。

(4) 市長選挙・市議会議員補欠選挙（4月21日投票）、参議院議員通常選挙（7月21日投票）の期日前投票システムのサポートを行った。

(5) 全庁LANシステム（庁内イントラネット）の運用を行った。老朽化した機器の一部を更新し、データ保存容量の拡充、運用面の機能向上を図った。また、BCP対策としてデータの市外への退避を開始した。

(6) クリーンセンター等、一部の施設のネットワークを光回線に切り替え、通信の高速化を図った。

(7) 市立小・中学校・特別支援学校のネットワークシステム運用支援を行った。

(8) 「米子市ホームページ」のコンテンツ・マネージメント・システム運用支援を行った。

2 淀江地区CATV施設の運営

米子市淀江町地区情報通信放送施設の管理運営を行った。

多チャンネル加入数 1, 380世帯（平成25年12月1日現在）

企画部市民自治推進課

1 米子市まちづくり活動支援交付金事業

市内で活動する団体が、地域課題の解決やよりよい市民生活の実現のために、創意工夫して行う自主的・継続的な活動を支援するため、公募型の交付金制度により交付金を交付した。

本年度も、交付対象事業の規模等に合わせて、「ちょっこし活動コース」と「がいな活動コース」の2つのコースを設けた。8団体から応募があり、外部委員からなる選考委員会においてプレゼンテーションによる選考の結果、8団体の事業に交付金を交付した。

(1) 交付金額

- ア ちょっこし活動コース 交付対象事業経費全額（上限8万円）
- イ がいな活動コース 交付対象事業経費の3分の2以内（上限30万円）

(2) 交付対象事業

ア ちょっこし活動コース (単位：千円)

| 団体名 | 対象事業 | 交付金 |
|------------------|-------------------------|-----|
| 三本松二区明日へつなぐ会 | 子供たちと高齢者の交流事業 | 77 |
| ザ・スピリッツ | 第6回ジョイントコンサート in ふれあいの里 | 80 |
| 親和会 | ふる里創生事業 | 80 |
| 多胎児サークル にこにこclub | 「ふたごパパの育児体験記」冊子作成 | 72 |
| 尚徳和みのロード運営委員会 | 法勝寺電車和みのロード事業 | 80 |
| 小 計 (ア) | | 389 |

イ がいな活動コース (単位：千円)

| 団体名 | 対象事業名 | 交付金 |
|----------------------|----------------------------|-------|
| 米子がいないいただき隊 | 食のみやこ ご当地グルメフェスタ IN 米子 | 280 |
| 旧加茂川・寺町周辺のまちづくりを進める会 | 「加茂川にかかる橋」をテーマとする写真コンテスト事業 | 229 |
| 就将の宝 散策の会 | 花と緑と民話の里づくり事業 | 220 |
| 小 計 (イ) | | 729 |
| 合 計 (ア)+(イ) | | 1,118 |

2 ふるさと納税

(1) 次のとおりふるさと納税寄附があった。

- ア 寄附者 24,447人
- イ 寄附金額 279,241,257円
- ウ 使途別の寄附金額集計

| 使 途 | 件 数 | (%) | 寄附金額 | (%) |
|----------|-------|------|------------|------|
| 輝く子ども応援団 | 5,878 | 24.0 | 67,447,175 | 24.1 |
| 中海再生応援団 | 2,728 | 11.1 | 30,317,163 | 10.9 |
| 地域の力応援団 | 1,653 | 6.8 | 20,404,001 | 7.3 |
| 歴史・文化応援団 | 1,729 | 7.1 | 19,502,643 | 7.0 |

| 使 途 | 件 数 | (%) | 寄附金額 | (%) |
|----------|--------|-------|-------------|-------|
| がいな米子応援団 | 12,491 | 51.0 | 141,570,275 | 50.7 |
| 合 計 | 24,479 | 100.0 | 279,241,257 | 100.0 |

*一人で複数の使途指定があるため、寄附者数と一致しない。

エ 地域別の寄附金額集計

| 地 域 | 人 数 | (%) | 寄附金額 | (%) |
|-------|--------|-------|-------------|-------|
| 東京都 | 5,553 | 22.7 | 65,200,434 | 23.3 |
| その他関東 | 6,238 | 25.5 | 69,809,411 | 25.0 |
| 大阪府 | 2,300 | 9.4 | 26,857,906 | 9.6 |
| その他関西 | 2,816 | 11.5 | 33,070,471 | 11.8 |
| 中部 | 3,228 | 13.2 | 35,655,000 | 12.8 |
| 北海道東北 | 1,085 | 4.4 | 11,581,333 | 4.2 |
| 九州 | 1,130 | 4.6 | 12,726,000 | 4.6 |
| 中国四国 | 1,798 | 7.4 | 20,114,601 | 7.2 |
| 鳥取県内 | 131 | 0.6 | 1,624,000 | 0.6 |
| 米子市内 | 168 | 0.7 | 2,602,101 | 0.9 |
| 合 計 | 24,447 | 100.0 | 279,241,257 | 100.0 |

(2) ふるさと納税推進・地元特産品等広告宣伝タイアップ事業の実施

地元企業の協力を得て、ふるさと納税寄附者に米子市民体験パック及びタイアップ記念品を進呈することで、「ふるさと納税推進」と「地元特産品広告宣伝」に努めた。

- ア 米子市民体験パック 提供企業 12社
 イ がいなええもん(タイアップ記念品) 協賛企業 50社

3 地縁団体認可状況

申請に基づき、次のとおり地縁団体の認可を行った。

| 自 治 会 名 | 認 可 年 月 日 |
|---------|------------|
| 亀甲自治会 | 平成26年3月27日 |

平成26年3月31日現在の認可地縁団体の総数は、76団体である。

4 コミュニティ施設等整備

米子市コミュニティ施設整備費補助金 8件 2,201,988円

5 米子市自治連合会への協力・支援

活動内容

(1) 定例総会

平成25年5月11日 米子市文化ホールで開催した。新役員は、次のとおり。

- 会 長 妹尾多紀一(巖)
 副 会 長 瀬川 義彦(啓成)
 " 八幡 忠義(福米東)
 " 松本 眞(夜見)

副 会 長 小 椋 康 史 (尚 徳)
 会 計 松 本 眞 (夜 見)
 監 事 門 脇 孝 志 (富 益)
 ” 三 島 一 男 (永 江)

(2) 会 議

正副会長会 17回 常任委員会 8回 各種小委員会 31回

(3) 常任委員研修視察

平成25年11月28日～29日、自治会を核とした地域づくりの推進について、愛媛県新居浜市を視察した。常任委員を主とする各地区自治連代表等19名が参加した。

(4) 鳥取県自治会連合会総会

平成25年7月11日に鳥取市で開催され、正副会長が出席した。

(5) 自治会加入促進の手引きの発行・自治会運営の手引きの編集

自治会加入率の低下に対して、具体的な加入促進の指針として、「自治会加入促進の手引き」を各自治会長に配布した。また、常任委員会の自治会運営拡充・活性化委員会で、「自治会運営の手引き」を編集した。

(6) 自治会加入相談窓口の開設

平成26年3月に自治会加入相談窓口を市役所内に開設して自治会加入を啓発した。

(7) 米子市自治連合会創立60周年記念事業

平成26年3月30日米子市公会堂において米子市自治連合会創立60周年記念式典（参加者約120人）を行い、あわせてグランドピアノを贈呈した。

6 自治会役員の永年勤続表彰

自治会の永年勤続役員（会長・副会長・会計・監事等）127人に対し、平成26年3月に感謝状と記念品を贈った。

7 市民総合災害補償制度関係

市が主催する行事又は社会奉仕活動等に参加した者が、その参加中において身体に傷害を被った場合に、被災者に対し米子市民総合災害補償金を支給した。

(1) 傷害事故の発生状況（事故報告書提出分）

| 区 分 | | 主 な 活 動 | 件 数 |
|------------------|-------------|-------------|-----|
| 市 が 主 催 | 社会体育活動 | 運動会、スポーツ大会等 | 16 |
| | 社会教育・生涯学習活動 | 学習会、公民館祭等 | |
| | 社会福祉活動 | 保健相談、指導会等 | |
| | 住民が参加する行事 | 清掃活動等 | 2 |
| 市が依頼した社会奉仕活動 | | 清掃活動等 | |
| 計 | | | 18 |

(2) 補償金及び見舞金の支給状況

| 区 分 | | 市民総合災害補償金 | | | |
|--------------|-------------|-----------|-------|------------|---------|
| | | 死亡給付金 | | 入院・通院補償給付金 | |
| | | 件数 | 金額（円） | 件数 | 金額（円） |
| 市が 主 権 | 社会体育活動 | | | 16 | 335,000 |
| | 社会教育・生涯学習活動 | | | | |
| | 社会福祉活動 | | | | |
| | 住民が参加する行事 | | | 2 | 25,000 |
| 市が依頼した社会奉仕活動 | | | | | |
| 計 | | | | 18 | 360,000 |

8 国際交流事業

(1) 友好都市中国保定市

ア 中国人技能実習生の受入れ

平成25年11月、協同組合和田浜工業団地が保定市から中国人技能実習生6人を受入れた。これに伴い、中国国際交流員が実習生に対し、日本での生活習慣等についての講習を行った。（この受入れは平成14年度から継続して実施）

イ 米子市東草市民間交流促進

両市の交流を市民レベルに拡大し定着させていくため、民間グループの交流について連絡調整等の支援を行い、交流の発展に寄与した。

(2) 姉妹都市韓国東草市

ア 米子市、東草市それぞれ相互に短期行政研修職員を派遣し、互いに行政施策についての研修を実施した。

(ア) 米子市派遣研修

派遣期間：平成25年11月10日～15日（6日間）

研修場所：東草市企画監査室国際交流係

派遣職員及び研修テーマ：安田 香織 韓国東草市の介護行政、自治体の取り組みとその現状
金田 有史 韓国における税の賦課徴収、滞納処分

(イ) 東草市派遣研修

受入期間：平成25年11月10日～15日（6日間）

研修場所：米子市市民自治推進課国際交流室

受入職員：盧和淑（ノ・ファスク）、崔相亀（チェ・サング）

研修テーマ：・米子市の現況について

- ・地元業者の販路促進やマーケティングの強化の支援について
- ・新規需要客、潜在顧客向けの特産品のPR支援方策について
- ・業者の欠点を考えたマーケティングの成功事例の分析について
- ・米子市水道局、米子の水について
- ・文化・観光地とそれが連携したグルメ開発について
- ・米子市のあらゆる災害予防や措置について
- ・米子水鳥公園～人間と自然が共存する生態公園～について

イ 東草市市昇格50周年記念行事訪韓（2人）

期間：平成25年10月12日～14日

東草市市昇格50周年記念行事に市長・企画部次長が出席し、記念式典等に参加すると共に今後の交流

について協議した。

ウ 米子市東草市民間交流促進

両市の交流を市民レベルに拡大し定着させていくため、民間グループの交流について連絡調整等の支援を行い、交流の発展に寄与した。

(3) 環日本海諸国との交流

ア 環日本海拠点都市会議の開催

第19回環日本海拠点都市会議がロシア・ウラジオストク市で開催され、市長他が参加し、参加都市代表者と環日本海地域の一体的な発展方策について協議した。

会議テーマ：観光・物流の活性化に向けた環日本海における航海・航空路線の発展

【開催目的】環日本海地域における経済交流や人的交流の更なる発展

日露中韓の各都市間における観光振興についての意見交換

インフラ整備や市民生活の水準向上といった各都市に共通する問題点の意見交換

開催期間：平成25年7月4日～9日

開催日：平成25年7月5日（首長会議）

開催市：ロシア・ウラジオストク市

参加都市：ロシア／ウラジオストク市、ナホトカ市、ハサン区

日本／米子市、境港市、鳥取市

韓国／東草市、浦項市、東海市、仁川広域市

中国／延吉市、琿春市、図們市

(4) 国際交流員の雇用

JETプログラムによる中国・韓国の二名の国際交流員を雇用し、海外との連絡調整、翻訳、通訳等の業務を通じて、友好姉妹都市交流事業の円滑化を図った。また市内公民館、小中学校などでの国際理解講座や市民を対象とした中国語講座、韓国語講座を開催し、更には「おでかけ交流員出張サービス」を実施するなど市民の国際意識の高揚を図った。

・国際交流員（中国担当）：張 燕（チャン・イェン）

・国際交流員（韓国担当）：李 美 英（イ・ミヨン）

(5) 友好都市児童画作品展

ア 国際児童美術交流展

期間：平成25年6月8日～13日

会場：東草市文化会館

米子市をはじめとする東草市国内外友好都市の児童画作品展が開催された。

イ 国際児童絵画展

期間：平成26年2月7日～16日

会場：米子市児童文化センター

米子市児童美術作品展に併せて、米子市の友好・姉妹都市、中国・保定市、韓国・東草市の児童絵画を展示した。

(6) 地域国際化事業

ア 在住外国人及び地域国際化相談業務

来庁、電話等で寄せられる市内在住外国人の日常生活、言葉等に関する問題や一般市民からの地域国際化に関する問い合わせに対し、相談業務を行った。

イ 国際交流員による市民向け語学講座の開催（会場は米子市役所会議室）

(ア) 中国語講座

・中国語入門講座 20回シリーズ（昼の部／夜の部）

※ 平成25年5月9日～10月10日

- ・中国語中級会話講座 6回シリーズ（昼の部／夜の部）

※ 平成25年8月5日～平成25年9月9日

(イ) 韓国語講座

- ・韓国語入門講座 15回シリーズ（昼の部／夜の部）

※ 平成25年4月16日～8月6日

- ・はじめての韓国語旅行会話講座 8回シリーズ（昼の部／夜の部）

※ 平成25年11月26日～平成26年2月4日

ウ 国際理解講座の開催

- (ア) 市内の小学生（3年～6年）を対象に、中国・韓国の文化や料理を紹介する「国際理解講座（わくわくアジア体験くらぶ）」を開催し、小学生の国際意識の啓発に寄与した。

期間：平成25年7月24日～8月7日の間に計5回

会場：児童文化センター及び明道公民館 参加者：25人

- (イ) 市内の中国に興味がある方を対象に、中国の文化、習慣や中国人の気質、中国人との付き合い方などを紹介する「中国に親しむ講座」を開催し、中国に対する理解と親しみを深めた。

期間：平成25年11月6日～12月11日の間に計5回

会場：米子市役所会議室 参加者：12人

エ ペらっとハングルスピーチコンテストの開催

鳥取県西部地区の住民を対象に韓国・朝鮮語のスピーチコンテストを開催し、日ごろの学習の成果を競いながら情報交換し、交流を図った。

開催日：平成26年2月15日

会場：米子市ふれあいの里大会議室 発表者：7人（来場者約110人）

オ 你好中国語スピーチコンテストの開催

米子市・鳥取県西部地域・松江、安来、出雲各市域（だんだんサミット圏域）の中国語学習者を対象に中国語のスピーチコンテストを開催し、日ごろの学習成果を披露しながら情報交換し、交流を深めた。

開催日：平成25年9月29日

会場：市役所401会議室 発表者：20人（来場者約80人）

カ 民間交流支援

- (ア) ブラジル鳥取県人会中堅リーダー米子市長表敬訪問及び交流支援

平成26年2月6日、ブラジル鳥取県人会の中堅リーダー2名が、中堅リーダー交流事業に併せて米子市長を表敬訪問、情報交換を行いながら交流を深めた。

- (イ) 「JENESYS2.0」事業におけるモルディブ高校生の米子市長表敬訪問及び受入支援

平成26年3月12日～17日、一般財団法人日本国際協力センターによる「JENESYS2.0」事業でモルディブ高校生23名（引率者2名）の受入支援を行い、3月12日には米子市長表敬訪問を受けて意見交換を行った。

市民生活部 市民相談課

1 広聴関係

(1) 市政提案箱設置事業

ア 実施方法

市庁舎玄関、淀江支所、図書館、文化ホール、児童文化センター、行政窓口サービスセンター、ふれあいの里と各地区公民館に提案箱を設置して提案を受け付けたほか、市長へひとこと（電子メール）、ファクシミリ、郵送による提案も受け付けた。

イ 市政提案箱の状況

平成25年4月1日から平成26年3月31日までの1年間に寄せられた提案件数は88件であり、その提案状況は次のとおりである。

(7) 内容別提案件数

| 内容 | 区分 | 提 案 | 苦 情 | 照 会 | 計 (件) |
|-----|---------------------|-----|-----|-----|-------|
| 行 政 | 一 般 | 13 | 18 | 1 | 32 |
| 生 活 | ・ 環 境 関 係 | 5 | 6 | 1 | 12 |
| 福 祉 | ・ 保 険 ・ 医 療 関 係 | 6 | 6 | 0 | 12 |
| 商 工 | ・ 観 光 関 係 | 4 | 0 | 0 | 4 |
| 土 木 | 関 係 | 10 | 10 | 0 | 20 |
| 教 育 | ・ ス ポ ー ツ ・ 文 化 関 係 | 6 | 2 | 0 | 8 |
| 合 計 | | 44 | 42 | 2 | 88 |

(i) 提案方法

| 投 函 | 市長にひとこと (電子メール) | その他の 電子メール | 郵 送 | F a x 他 | 合計 (件) |
|-----|--------------------|---------------|-----|---------|--------|
| 16 | 39 | 21 | 4 | 8 | 88 |

(ii) 提案箱設置場所と投函件数

| 設 置 場 所 | 件 数 |
|-------------------------|-----|
| 市 役 所 玄 関 ホ ー ル | 15 |
| 淀 江 支 所 | 0 |
| 図 書 館 | 0 |
| 文 化 ホ ー ル | 0 |
| 児 童 文 化 セ ン タ ー | 0 |
| 行 政 窓 口 サ ー ビ ス セ ン タ ー | 0 |
| ふ れ あ い の 里 | 1 |
| 地 区 公 民 館 (2 7) | 0 |
| 合 計 | 16 |

2 市民相談事業

市の窓口案内や苦情、市民の生活上の相談を受け付け、担当課への取り次ぎや関係機関への案内、制度等の説明を行った。

(1) 相談受付状況

| 区 分 \ 月 | 4 | 5 | 6 | 7 | 8 | 9 | 10 | 11 | 12 | 1 | 2 | 3 | 合 計 |
|-------------|----|----|----|----|----|----|----|----|----|----|----|----|-----|
| 窓 口 相 談 | 34 | 54 | 27 | 43 | 42 | 36 | 47 | 34 | 20 | 31 | 26 | 28 | 422 |
| 電話・メール・手紙相談 | 37 | 30 | 21 | 29 | 24 | 17 | 29 | 13 | 15 | 11 | 14 | 22 | 262 |
| 庁 舎 案 内 | 8 | 8 | 14 | 7 | 5 | 4 | 7 | 3 | 0 | 7 | 7 | 9 | 79 |
| そ の 他 | 12 | 4 | 5 | 8 | 8 | 5 | 4 | 2 | 1 | 4 | 10 | 3 | 66 |

(2) 内容別相談件数 (のべ件数)

| 分 類 | 件 数 | 分 類 | 件 数 | 分 類 | 件 数 | |
|-----------------|-----|---------------|-----|-------------|-----------------|-----|
| 生 計 | 29 | 人 権 ・ 法 律 | 40 | そ の 他 | 相 続 ・ 遺 言 | 22 |
| 年 金 | 0 | 財 産 | 51 | | 相 隣 関 係 | 24 |
| 職 業 ・ 生 業 | 12 | 事 故 | 9 | | 居 住 環 境 | 23 |
| 住 宅 | 31 | 児 童 ・ 母 子 福 祉 | 4 | | ペ ッ ト ・ 動 物 | 10 |
| 家 族 | 54 | 教 育 ・ 青 少 年 | 4 | | 税 金 | 6 |
| 結 婚 | 0 | 障 が い 者 福 祉 | 31 | | 冠 婚 葬 祭 | 12 |
| 離 婚 | 23 | 一 人 親 福 祉 | 0 | | 他 機 関 問 い 合 わ せ | 12 |
| 健 康 ・ 保 健 ・ 衛 生 | 22 | 高 齢 者 福 祉 | 29 | | そ の 他 | 169 |
| 医 療 | 6 | 苦 情 | 61 | | 合 計 | 684 |

3 行政相談所の開設

各行政機関等の相談部門及び各種相談員と合同で相談所を開設した。

(1) 合同相談所

| 開設年月日 | 場 所 | 参 加 機 関 |
|-------------|---------------------|--|
| 平成25年10月22日 | 米子市文化ホール イベントホール | 鳥取行政評価事務所、行政相談委員、人権擁護委員、 鳥取地方法務局、鳥取税務署、米子年金事務所、鳥取 労働局、弁護士会、司法書士会、行政書士会、鳥取県、 米子市 |
| 1回 | | |

(2) 行政相談

| 開 設 回 数 | 場 所 | 参 加 機 関 |
|---------|-----------|---------|
| 24回 | 米子市役所 会議室 | 行政相談委員 |

4 消費者行政関係

(1) 総合調整

米子市消費生活審議会の開催

開催日 第一回 平成25年9月27日 (市役所第二応接室)

第二回 平成26年2月24日 (市役所402会議室)

(2) 主体性のある消費者の育成

ア 消費者講座

- ・公民館・集会所等における講座 23回
- ・専門学校における講座 1回
- ・消費生活セミナー 3回(うち1回は島根大学大学院法務研究科による無料法律相談を同時開催)
- ・人生大学講座 1回

イ 消費者啓発事業

- ・消費者啓発チラシの配布 (平成25年5月21日・12月3日 イオン米子駅前店店頭)
- ・米子市健康フェスティバルでの啓発パネル展示 (平成25年10月19日～22日 ふれあいの里)

ウ 情報提供

- ・本庁1階ホール・東西玄関に掲示板及びパンフレット設置
- ・淀江支所1階・ふれあいの里3階・イオン米子駅前店1階にパンフレットの設置
- ・公民館広報向け啓發文書送付 (隔月メール配信)
- ・地域包括支援センター・子育て支援センター等への消費生活情報資料送付 (随時)
- ・地域コミュニティ FM 放送による情報提供
- ・米子市ホームページ・庁舎動画広告・淀江町無線放送・中海TV・あいのりビジョンによる情報提供 (随時)

エ 消費者教育の支援

- ・米子市立図書館内に消費生活関連の書籍を配置
- ・消費者教育用DVDの貸し出し・市民課ホールでの上映
- ・関係機関・医療機関・障がい者支援施設等へ消費生活啓発冊子配布
- ・中学3年生・新成人への啓発冊子配布

(3) 消費者被害の救済

ア 消費生活相談件数 1,134件 (苦情 936件 問合せ・要望 198件)

イ 多重債務問題対策

- ・市内多重債務連絡会議
開催日 平成26年1月31日 市役所402会議室
- ・多重債務連絡会議職員研修会
中国財務局主催「多重債務問題研修会」への参加
平成26年1月10日 米子コンベンションセンター会議室

ウ 相談窓口のPR—消費生活相談室

- ・ごみカレンダーに相談室案内文を掲載
- ・米子市立図書館等に相談室案内チラシを設置
- ・市内各相談窓口相談室案内チラシを設置
- ・広報に相談室PR (毎月) および消費生活特集 (10月・2月) を掲載
- ・路線バス車外ステッカー広告の実施

(4) 消費生活情報体制の促進

国民生活センターより貸与を受けているPIO-NET (全国消費生活情報ネットワークシステム) 端末5台を相談情報検索などに活用した。

5 総合案内関係

| 区 分 | 件 数 |
|-------------------------|--------|
| 担 当 部 署 案 内 件 数 | 12,041 |
| 住民票・戸籍等市民課関係申請案内件数 | 8,012 |
| 相 談 ・ そ の 他 案 内 件 数 | 9,820 |
| 駐 車 券 ・ 拾 得 物 等 取 扱 件 数 | 21,919 |
| 件 数 | 51,792 |
| 一 日 平 均 件 数 | 212 |

市民生活部市民課

1 戸籍事務

(1) 戸籍取扱件数

| 件名 | 件数 | 件名 | 件数 |
|---------------|-------|-----------|-------|
| 出生 | 1,801 | 入籍 | 357 |
| 国籍留保 | 6 | 分籍 | 25 |
| 認知 | 20 | 国籍取得 | 0 |
| 養子縁組 | 188 | 帰化 | 15 |
| 養子離縁 | 53 | 国籍喪失 | 1 |
| 法73条の2, 69条の2 | 6 | 国籍選択 | 1 |
| 婚姻 | 1,657 | 氏の変更、名の変更 | 29 |
| 離婚 | 414 | 転籍 | 562 |
| 法77条の2, 75条の2 | 165 | 戸籍の訂正及び更正 | 112 |
| 親権及び後見 | 21 | 追完 | 4 |
| 死亡及び失踪 | 1,781 | その他 | 5 |
| 復氏 | 9 | 不受理申出 | 22 |
| 姻族関係終了 | 6 | 合計 | 7,260 |

(2) 進達及び通知件数

| 種別 | 件数 | 種別 | 件数 | 種別 | 件数 |
|----------|-------|----------|-------|------------|----|
| 戸籍届書受理照会 | 3 | 戸籍訂正許可申請 | 2 | 戸籍届出期間経過通知 | 10 |
| 新戸籍副本 | 1,122 | 除籍副本 | 1,024 | 再製副本 | 2 |

※戸籍副本については、平成26年3月に戸籍副本データ管理システムを構築し、法務省戸籍副本データ管理センターに日々送信を行うこととなった。

(3) 戸（除）籍謄抄本等交付件数等（行政窓口サービスセンターの交付件数は含まない。）

| 種別 | 有料 | | 無料 | | 合計 | |
|--------|--------|--------|-------|-------|--------|--------|
| | 件数 | 通数 | 件数 | 通数 | 件数 | 通数 |
| 戸籍謄本 | 0 | 0 | 0 | 0 | 0 | 0 |
| 戸籍抄本 | 0 | 0 | 0 | 0 | 0 | 0 |
| 除籍謄本 | 6,188 | 9,761 | 2,850 | 4,618 | 9,038 | 14,379 |
| 除籍抄本 | 60 | 62 | 16 | 31 | 76 | 93 |
| 全部事項証明 | 12,577 | 14,764 | 3,073 | 3,769 | 15,650 | 18,533 |
| 個人事項証明 | 4,299 | 4,572 | 235 | 448 | 4,534 | 5,020 |
| 除籍全部事項 | 1,470 | 1,868 | 449 | 526 | 1,919 | 2,394 |
| 除籍個人事項 | 37 | 40 | 17 | 27 | 54 | 67 |

| 種別 | 有 料 | | 無 料 | | 合 計 | |
|--------|--------|--------|-------|-------|--------|--------|
| | 件 数 | 通 数 | 件 数 | 通 数 | 件 数 | 通 数 |
| 一部事項証明 | 9 | 9 | 1 | 1 | 10 | 10 |
| 受理証明等 | 335 | 370 | 2 | 2 | 337 | 372 |
| 合計 | 24,975 | 31,446 | 6,643 | 9,422 | 31,618 | 40,868 |

(4) 人口動態取扱件数

| 件数 | 4月 | 5月 | 6月 | 7月 | 8月 | 9月 | 10月 | 11月 | 12月 | 1月 | 2月 | 3月 | 合計 |
|----|-----|-----|-----|-----|-----|-----|-----|-----|-----|-----|-----|-----|-------|
| 出生 | 128 | 145 | 119 | 156 | 148 | 146 | 137 | 122 | 110 | 128 | 101 | 116 | 1,556 |
| 死亡 | 146 | 122 | 120 | 108 | 120 | 106 | 137 | 149 | 160 | 165 | 155 | 137 | 1,625 |
| 婚姻 | 70 | 62 | 84 | 68 | 56 | 61 | 72 | 109 | 76 | 56 | 69 | 100 | 883 |
| 離婚 | 26 | 29 | 25 | 20 | 22 | 30 | 18 | 24 | 32 | 26 | 29 | 34 | 315 |
| 死産 | 8 | 6 | 5 | 3 | 9 | 3 | 3 | 3 | 2 | 7 | 2 | 1 | 52 |
| 合計 | 378 | 364 | 353 | 355 | 355 | 346 | 367 | 407 | 380 | 382 | 356 | 388 | 4,431 |

(5) 諸事務取扱件数

| 種別 | 件 数 |
|------------|-------|
| 相続税法58条の通知 | 1,645 |
| 欠格条項調査 | 810 |
| 官公署からの身上照会 | 1,011 |

2 印鑑事務（行政窓口サービスセンターの交付件数は含まない。）

| 種別 | 件数 | 種別 | 件数 | 印鑑証明内訳 | | | |
|--------|-------|------|--------|--------|--------|-----|-----|
| | | | | 有料 | | 無料 | |
| 新規登録 | 3,373 | 登録廃止 | 9 | 件 数 | 通 数 | 件 数 | 通 数 |
| 登録変更 | 1,506 | 印鑑証明 | 30,175 | 30,131 | 40,763 | 44 | 51 |
| 登録証再交付 | 550 | 合 計 | 35,613 | | | | |

3 住民基本台帳事務

(1) 諸通知発送件数

| 種別 | 件 数 | 種別 | 件 数 |
|------------------|-----|-------------|-------|
| 転入通知9条1項 | 2 | 不突合通知19条2項 | 35 |
| 住民票記載事項通知9条2項 | 629 | 本籍転属通知19条3項 | 1,116 |
| 戸籍の附票記載事項通知19条1項 | 0 | 合 計 | 1,782 |

戸籍の附票記載事項通知は、住民基本台帳ネットワークを利用したデータ送信で行なうこととなった。

(2) 住民異動取扱件数

| 種別 | 転入届 | 転出届 | 転居届 | 世帯変更届 | 出 生 | 死 亡 | その他 | 合 計 |
|----|-------|-------|-------|-------|-------|-------|-----|--------|
| 件数 | 3,961 | 3,775 | 3,876 | 1,318 | 1,360 | 1,520 | 139 | 15,949 |

(3) 住民異動による戸籍の附票処理件数

8, 824件のうち通知によるもの5, 283件、届出によるもの3, 541件

(4) 戸籍届出による戸籍の附票処理件数

作成 1, 122件

全部削除 1, 024件

(5) 住民票の職権記載及び記載の修正による処理件数

ア 職権記載 31件

イ 職権削除 25件

ウ 戸籍に関する届出、申請書に基づく記載 3, 999件

エ 住民基本台帳法第9条第2項及び第19条第2項による記載及び記載の修正 505件

オ 職権修正(戸籍法第77条第2項に基づく氏の修正を含む。) 259件

(6) 住民票の写し、閲覧、広域交付、記載事項証明、戸籍の附票の写し、諸証明及び住民基本台帳カードの交付件数等

(行政窓口サービスセンターの交付件数は含まない。)

| 種 別 | | 住民票写し | 閲 覧 | 広域 | 記載事項 | 戸籍附票写し | 身分証明 | その他証明 | 住基カード |
|--------|-----|--------|-------|----|-------|--------|------|-------|-------|
| 有 料 | 件 数 | 54,246 | 21 | 61 | 1,592 | 2,994 | 874 | 123 | 520 |
| | 通 数 | 61,991 | 557 | 63 | 1,608 | 3,469 | 934 | 126 | 520 |
| 無 料 | 件 数 | 1,763 | 4 | 0 | 5 | 3,238 | 2 | 2 | 61 |
| | 通 数 | 2,819 | 1,805 | 0 | 5 | 4,409 | 2 | 2 | 61 |
| 合 計 | 件 数 | 56,009 | 25 | 61 | 1,597 | 6,232 | 876 | 125 | 581 |
| | 通 数 | 64,810 | 2,362 | 63 | 1,613 | 7,878 | 936 | 128 | 581 |

他市町村での住民票広域交付に係る情報送信件数 109件

4 課税証明交付 (行政窓口サービスセンターの交付件数は含まない。)

| 種 別 | 有 料 | | 無 料 | | 合 計 | |
|------|--------|--------|-----|-----|--------|--------|
| | 件 数 | 通 数 | 件 数 | 通 数 | 件 数 | 通 数 |
| 所得証明 | 11,905 | 12,783 | 51 | 53 | 11,956 | 12,836 |
| 資産証明 | 648 | 929 | 2 | 2 | 650 | 931 |
| 合 計 | 12,553 | 13,712 | 53 | 55 | 12,606 | 13,767 |

5 行政窓口サービスセンター

平日市役所に来庁できない市民の利便性を図るため、土曜日、日曜日に下記の証明発行業務を実施した。

4月、3月には証明発行業務が集中するため、平日も一部業務を実施した。

(1) 戸 (除) 籍謄抄本交付件数等

| 種 別 | 有 料 | | 無 料 | | 合 計 | |
|------|-----|-----|-----|-----|-----|-----|
| | 件 数 | 通 数 | 件 数 | 通 数 | 件 数 | 通 数 |
| 戸籍謄本 | 0 | 0 | 0 | 0 | 0 | 0 |
| 戸籍抄本 | 0 | 0 | 0 | 0 | 0 | 0 |

| 種 別 | 有 料 | | 無 料 | | 合 計 | |
|--------|-------|-------|-----|-----|-------|-------|
| | 件 数 | 通 数 | 件 数 | 通 数 | 件 数 | 通 数 |
| 除籍謄本 | 164 | 338 | 0 | 0 | 164 | 338 |
| 除籍抄本 | 3 | 3 | 0 | 0 | 3 | 3 |
| 全部事項証明 | 618 | 756 | 0 | 0 | 618 | 756 |
| 個人事項証明 | 380 | 412 | 0 | 0 | 380 | 412 |
| 除籍全部事項 | 39 | 56 | 0 | 0 | 39 | 56 |
| 除籍個人事項 | 1 | 1 | 0 | 0 | 1 | 1 |
| 合 計 | 1,205 | 1,566 | 0 | 0 | 1,205 | 1,566 |

(2) 印鑑証明交付件数

| 種 別 | 有 料 | | 無 料 | | 合 計 | |
|------|-------|-------|-----|-----|-------|-------|
| | 件 数 | 通 数 | 件 数 | 通 数 | 件 数 | 通 数 |
| 印鑑証明 | 3,156 | 4,218 | 0 | 0 | 3,156 | 4,218 |

(3) 住民票の写し、記載事項証明及び戸籍の附票の写し交付件数等

| 種 別 | 有 料 | | 無 料 | | 合 計 | |
|--------|-------|-------|-----|-----|-------|-------|
| | 件 数 | 通 数 | 件 数 | 通 数 | 件 数 | 通 数 |
| 住民票写し | 4,994 | 5,513 | 0 | 0 | 4,994 | 5,513 |
| 記載事項証明 | 133 | 133 | 0 | 0 | 133 | 133 |
| 戸籍附票写し | 64 | 71 | 0 | 0 | 64 | 71 |
| 合計 | 5,191 | 5,717 | 0 | 0 | 5,191 | 5,717 |

(4) 身分証明交付件数

| 種 別 | 有 料 | | 無 料 | | 合 計 | |
|------|-----|-----|-----|-----|-----|-----|
| | 件 数 | 通 数 | 件 数 | 通 数 | 件 数 | 通 数 |
| 身分証明 | 45 | 57 | 0 | 0 | 45 | 57 |

(5) 課税証明交付件数

| 種 別 | 有 料 | | 無 料 | | 合 計 | |
|------|-------|-------|-----|-----|-------|-------|
| | 件 数 | 通 数 | 件 数 | 通 数 | 件 数 | 通 数 |
| 所得証明 | 1,544 | 1,673 | 0 | 0 | 1,544 | 1,673 |
| 資産証明 | 54 | 75 | 0 | 0 | 54 | 75 |
| 合 計 | 1,598 | 1,748 | 0 | 0 | 1,598 | 1,748 |

6 外国人在留関連事務

特別永住許可事務や、特別永住者証明書の発行を行った。

特別永住許可 2 件

特別永住者証明書交付 2 0 件

7 自動車臨時運行許可事務

| | 4月 | 5月 | 6月 | 7月 | 8月 | 9月 | 10月 | 11月 | 12月 | 1月 | 2月 | 3月 | 合計 |
|------|-----|----|----|-----|----|-----|-----|-----|-----|----|----|-----|-------|
| 許可件数 | 129 | 85 | 83 | 110 | 88 | 107 | 102 | 82 | 76 | 61 | 81 | 105 | 1,109 |

8 埋火葬許可事務

(1) 埋火葬許可件数

| 区分 | 火葬 | 埋葬 | 計(件) |
|----|-------|----|-------|
| 死体 | 1,513 | 0 | 1,513 |
| 死胎 | 60 | 0 | 60 |
| 合計 | 1,573 | 0 | 1,573 |

(2) 改葬許可件数

79件

市民生活部市民税課

1 市民税

(1) 主な法令改正等

生命保険料控除の改正

平成24年1月1日以後に生命保険会社又は損害保険会社と締結した保険契約のうち、介護医療保険契約に係る支払保険料について、介護医療保険料控除が新設された。

これにより、生命保険料控除は、一般生命保険料、個人年金保険料、介護医療保険料の3種類となり、また、平成24年1月1日以後に締結した保険契約と、平成23年12月31日以前に締結した保険契約で控除適用額に違いが生じることとなった。

(2) 課税状況

(ア) 個人市民税現年度

(単位：人、円)

| 区 分 | 市 民 税 | | 県 民 税 | |
|-------|--------|---------------|--------|---------------|
| | 納税義務者数 | 賦課決定額 | 納税義務者数 | 賦課決定額 |
| 均 等 割 | 71,541 | 214,623,000 | 71,541 | 107,311,500 |
| 所 得 割 | 64,476 | 6,406,877,100 | 64,439 | 4,270,029,900 |
| 合 計 | 71,541 | 6,621,500,100 | 71,541 | 4,377,341,400 |

* 県民税均等割には「森林環境保全税」500円が上乗せ課税

(イ) 個人市民税過年度

| 課税件数 | 賦課決定総額 |
|------|------------|
| 947件 | 3,847,700円 |

(ウ) 法人市民税現年度

| 区 分 | 納税義務者数 (延べ数) | 確定税額 |
|---------|--------------|-----------------|
| 均 等 割 | 5,236 件 | 545,187,000 円 |
| うち旧淀江町分 | 0 | 0 |
| 法 人 税 割 | 2,890 件 | 1,233,157,300 円 |
| うち旧淀江町分 | 0 | 0 |
| 合 計 | 8,126 件 | 1,778,344,300 円 |
| うち旧淀江町分 | 0 | 0 |

(エ) 法人市民税過年度分

| 区 分 | 納税義務者数 (延べ数) | 確定税額 |
|---------|--------------|--------------|
| 均 等 割 | 54 件 | 5,598,000 円 |
| うち旧淀江町分 | 0 | 0 |
| 法 人 税 割 | 342 件 | 25,777,700 円 |
| うち旧淀江町分 | 2 件 | 226,700 円 |

| 区 分 | 納税義務者数（延べ数） | 確定税額 |
|---------|-------------|--------------|
| 合 計 | 396 件 | 31,375,700 円 |
| うち旧淀江町分 | 2 件 | 226,700 円 |

(オ) 退職所得に係る分離課税分

| 申告納付件数 | 市 民 税 | 県 民 税 |
|--------|--------------|--------------|
| 436件 | 59,814,081 円 | 39,899,898 円 |

(3) 減免申請に基づく処理状況

(ア) 個人市県民税

| 申請件数 | 否認件数 | 減免件数 | 減 免 税 額 | |
|------|------|------|------------|------------|
| | | | 個人市民税 | 個人県民税 |
| 61件 | 0件 | 61件 | 1,551,500円 | 1,024,300円 |

(イ) 法人市民税

| 申請件数 | 否認件数 | 減免件数 | 減 免 税 額 | |
|------|------|------|-------------|---------|
| | | | 均 等 割 | 法 人 税 割 |
| 47 件 | 0 件 | 47 件 | 2,670,000 円 | 0 円 |

(4) 申告相談

次のとおり申告相談を2会場で実施した。

○米子コンベンションセンター

米子税務署と合同で実施し、米子市は主に年金、農業所得に関するコーナーを担当した。

- ・相談期間 平成26年2月17日（月）～平成26年3月17日（月）（土・日除く）
- ・相談件数 12,600件（会場全体での件数）

○米子市役所淀江支所

本年度から淀江地区の申告会場に税理士を派遣し、職員が相談を受け作成された申告書を税理士が代理送信し、e-Tax（国税電子申告・納税システム）の促進を図った。

- ・相談期間 平成26年1月27日（月）～平成26年2月12日（水）（土・日・祝除く）
- ・相談件数 589件

2 軽自動車税

(1) 課税状況

ア 現年度分

| 納 税 義 務 者 数 | 課 税 台 数 | 調 定 額 |
|-------------|---------|--------------|
| 42,648人 | 58,005台 | 323,153,900円 |

| 種 別 | | 税率(円／台) | 賦課期日 台数(台) | 非課税 台数 (台) | 減免・課 税免除台 数(台) | 課税台数 (台) | 調定額(円) | |
|-------------|----------|---------|---------------|------------------|----------------------|-------------|-------------|-------------|
| 原動機付 自転車 | 第一種 | 1,000 | 3,786 | 9 | 7 | 3,770 | 3,770,000 | |
| | 第二種乙 | 1,200 | 417 | 2 | 0 | 415 | 498,000 | |
| | 第二種甲 | 1,600 | 446 | 26 | 2 | 418 | 668,800 | |
| | ミニカー | 2,500 | 89 | 2 | 0 | 87 | 217,500 | |
| 小型特殊 自動車 | 農耕車 | 1,600 | 2,296 | 8 | 0 | 2,288 | 3,660,800 | |
| | その他 | 4,700 | 177 | 10 | 0 | 167 | 784,900 | |
| 軽自動車 | 軽二輪 | | 2,400 | 1,044 | 3 | 6 | 1,035 | 2,484,000 |
| | 軽三輪 | | 3,100 | 2 | 0 | 0 | 2 | 6,200 |
| | 四輪 貨物 | 自家用 | 4,000 | 13,770 | 105 | 266 | 13,399 | 53,596,000 |
| | | 営業用 | 3,000 | 271 | 0 | 3 | 268 | 804,000 |
| | 四輪 乗用 | 自家用 | 7,200 | 36,135 | 57 | 1,067 | 35,011 | 252,079,200 |
| | | 営業用 | 5,500 | 3 | 0 | 0 | 3 | 16,500 |
| | 雪上車 | | 2,400 | 1 | 1 | 0 | 0 | 0 |
| 二輪の小型自動車 | | 4,000 | 1,164 | 1 | 21 | 1,142 | 4,568,000 | |
| 合 計 | | | 59,601 | 224 | 1,372 | 58,005 | 323,153,900 | |

イ 過年度分

| 納 税 義 務 者 数 | 課 税 台 数 | 調 定 額 |
|-------------|---------|---------|
| 11人 | 12台 | 40,800円 |

(2) 減免の状況

| 区 分 | 申請件数 | 減免件数 | 減免台数 | 減免税額 |
|------------------------|-----------|------|------|------------|
| 公益のため直接使用するもの | 19件 | 19件 | 184台 | 1,081,600円 |
| 自動車学校の生徒の教習用 | 2 | 2 | 8 | 27,400 |
| 身体障害者等 に対するもの | 本人が運転するもの | 339 | 339 | 2,187,600 |
| | 家族が運転するもの | 192 | 192 | 1,318,400 |
| その構造が身体障害者の利用に供するためのもの | 16 | 16 | 37 | 234,600 |
| 合 計 | 568 | 568 | 760 | 4,849,600 |

(3) 課税免除の状況

| 区 分 | 申請件数 | 減免件数 | 減免台数 | 減免税額 |
|---------------|------|------|------|------------|
| 商品であって使用しないもの | 36件 | 36件 | 613台 | 4,021,600円 |

3 市たばこ税

課税状況

| 区 分 | 課税標準 (本) | 税 率 | 調定額 (円) |
|--------------|-------------|---|---------------|
| 旧3級品の紙巻たばこ以外 | 223,788,656 | 1,000本につき (改正前)4,618円 (改正後)5,262円 | 1,165,356,892 |
| 旧3級品の紙巻たばこ | 11,905,880 | 1,000本につき (改正前)2,190円 (改正後)2,495円 | 29,409,234 |
| 合 計 | 235,694,536 | | 1,194,766,126 |

※平成25年4月1日税源移譲により税率改正

4 入湯税

課税状況

| 課 税 標 準 | 税 率 | 調 定 額 | 特別徴収義務者数 |
|-----------|-------------|--------------|----------|
| 476,340 人 | 1人当たり 150 円 | 71,451,000 円 | 26人 |

5 窓口事務

(1) 原動機付自転車及び小型特殊自動車の標識交付等

| 区 分 | 一 般 | 公 用 | 合 計 |
|---------|------|-----|------|
| 標識交付申請 | 556件 | 0件 | 556件 |
| 廃車申告 | 722 | 0 | 722 |
| 変更申告 | 126 | 0 | 126 |
| 標識再交付申請 | 0 | 0 | 0 |
| 標識弁償 | 7 | 0 | 7 |

(2) 証明取扱件数

| | |
|---------|--------|
| 所得証明 | 7,575件 |
| 資産証明 | 2,683 |
| 住宅用家屋証明 | 624 |
| 廃車証明 | 75 |
| 営業証明 | 188 |

(3) 閲覧取扱件数

| | |
|-----|------|
| 閱 覧 | 996件 |
|-----|------|

(4) 固定資産台帳複写枚数

| | |
|-----|--------|
| 複 写 | 3,743枚 |
|-----|--------|

市民生活部 固定資産税 課

1 固定資産税

(1) 主な法令改正等

ア 主に次に掲げる固定資産税の制度の見直しについて、地方税法の改正等が行われた。

(ア) 高齢者等の居住安全改修工事を行った住宅に係る減額措置（改修期限を平成28年3月31日まで延長）

(イ) 熱損失防止改修工事を行った住宅に係る減額措置（改修期限を平成28年3月31日まで延長）

(ウ) サービス付き高齢者向け貸家住宅に係る減額措置（新築期限を平成27年3月31日まで延長）

イ 課税免除制度の創設

本市における大規模再生可能エネルギー発電設備の設置の促進を図るため、米子市大規模再生エネルギー発電設備の設置の促進のための固定資産税の課税免除に関する条例の適用が開始となった。

(2) 課税状況

ア 固定資産税の調定明細

(ア) 現年度分

| 区 分 | 土 地 | 家 屋 | 償却資産 | 計 |
|-------|-----------------|-----------------|-----------------|-----------------|
| 調 定 額 | 2,976,714,635 円 | 4,076,810,294 円 | 1,106,399,471 円 | 8,159,924,400 円 |
| 件 数 | 41,095 件 | 44,418 件 | 1,720 件 | 57,421 件 |

(イ) 過年度分

| 区 分 | 土 地 | 家 屋 | 償却資産 | 計 |
|-------|-----------|-------------|-----------|-------------|
| 調 定 額 | 897,600 円 | 1,778,700 円 | 118,900 円 | 2,795,200 円 |
| 件 数 | 31 件 | 33 件 | 2 件 | 44 件 |

イ 固定資産税の軽減状況

(ア) 減免申請に基づく処理状況

| 申 請 件 数 | 否 認 件 数 | 減 免 件 数 | 減 免 税 額 |
|---------|---------|---------|--------------|
| 1,044 件 | 10 件 | 1,034 件 | 36,742,168 円 |

(イ) 新築住宅に対する減額

| 区 分 | 個 数 | 対 象 床 面 積 | 軽 減 税 額 |
|---------------|---------|------------------------|---------------|
| 一 般 住 宅 | 1,631 個 | 127,064 m ² | 51,083,924 円 |
| 中 高 層 耐 火 住 宅 | 958 個 | 56,717 m ² | 32,235,187 円 |
| 長 期 優 良 住 宅 | 351 個 | 40,622 m ² | 17,668,659 円 |
| 計 | 2,940 個 | 224,403 m ² | 100,987,770 円 |

(3) 評価状況

ア 土地

(7) 提示平均価額

| 年度別 | 田 (1,000㎡当たり) | 畑 (1,000㎡当たり) | 宅地 (1㎡当たり) | 山林 (1,000㎡当たり) |
|--------|------------------|------------------|---------------|-------------------|
| 平成24年度 | 127,786 円 | 65,136 円 | 20,043 円 | 13,304 円 |
| 平成25年度 | 127,790 円 | 65,123 円 | 18,710 円 | 13,418 円 |
| 増減 | 4 円 | △13 円 | △1,333 円 | 114 円 |

(イ) 地目別評価状況

| 地目 | 地積 | 決定価格 | 課税標準額 |
|-----|--------------|---------------|---------------|
| 田 | 21,786,088 ㎡ | 14,041,814 円 | 6,015,589 円 |
| 畑 | 15,788,531 ㎡ | 16,872,544 円 | 5,102,159 円 |
| 宅地 | 23,667,874 ㎡ | 442,120,947 円 | 163,511,077 円 |
| 鉱泉地 | 69 ㎡ | 59,564 円 | 41,695 円 |
| 池沼 | 46,459 ㎡ | 6,655 円 | 6,264 円 |
| 山林 | 17,144,668 ㎡ | 1,479,554 円 | 1,069,303 円 |
| 牧場 | 9,349 ㎡ | 238 円 | 238 円 |
| 原野 | 4,039,314 ㎡ | 67,412 円 | 55,599 円 |
| 雑種地 | 5,061,143 ㎡ | 35,211,395 円 | 25,039,704 円 |
| 計 | 87,543,495 ㎡ | 509,860,123 円 | 200,841,628 円 |

(ウ) 市街化区域農地の評価状況

| 区分 | 地積 | 決定価格 | 課税標準額 |
|----|-------------|--------------|-------------|
| 田 | 637,839 ㎡ | 11,339,286 円 | 3,413,070 円 |
| 畑 | 1,050,033 ㎡ | 15,916,277 円 | 4,225,488 円 |
| 計 | 1,687,872 ㎡ | 27,255,563 円 | 7,638,558 円 |

イ 家屋

(7) 提示平均価額

| 年度別 | 木造家屋 (1㎡当たり) | 非木造家屋 (1㎡当たり) |
|--------|--------------|---------------|
| 平成24年度 | 15,532 円 | 39,432 円 |
| 平成25年度 | 15,921 円 | 40,028 円 |
| 増減 | 389 円 | 596 円 |

(イ) 構造別総評価状況

| 区 分 | 棟 数 | 床 面 積 | 決定価格 | 課税標準額 |
|-----|----------|--------------|----------------|----------------|
| 木 造 | 60,614 棟 | 6,214,505 ㎡ | 98,939,926 千円 | 98,939,090 千円 |
| 非木造 | 14,607 棟 | 4,575,104 ㎡ | 183,132,080 千円 | 182,396,241 千円 |
| 計 | 75,221 棟 | 10,789,609 ㎡ | 282,072,006 千円 | 281,335,331 千円 |

ウ 償却資産

(ア) 評価主体別決定価格等

| 区 分 | 件 数 | 決定価格 | 課税標準額 |
|----------------|---------|---------------|---------------|
| 市長が評価し決定したもの | 1,697 件 | 52,250,720 千円 | 51,243,548 千円 |
| 総務大臣が評価し決定したもの | 17 件 | 23,410,745 千円 | 22,389,060 千円 |
| 計 | 1,714 件 | 75,661,465 千円 | 73,632,608 千円 |

(イ) 市長が評価した資産別の評価状況

| 区 分 | 決定価格 | 課税標準額 |
|----------|---------------|---------------|
| 構 築 物 | 14,854,494 千円 | 14,586,094 千円 |
| 機械装置 | 26,055,287 千円 | 25,370,880 千円 |
| 船 舶 | 122,849 千円 | 95,908 千円 |
| 航 空 機 | 0 千円 | 0 千円 |
| 車両、運搬具 | 204,272 千円 | 201,168 千円 |
| 工具、器具、備品 | 11,013,818 千円 | 10,989,498 千円 |
| 計 | 52,250,720 千円 | 51,243,548 千円 |

(4) 縦覧期間中の閲覧・縦覧状況

縦覧期間 4月1日～5月31日

| 区 分 | 土 地 | 家 屋 | 償却資産 | 計 |
|------|-------|-------|------|-------|
| 閲覧者数 | 461 人 | 404 人 | 39 人 | 495 人 |
| 縦覧者数 | 3 人 | 0 人 | | 3 人 |

(5) 固定資産税補填金制度の運用状況

| 支払件数 | 支払金額 | 摘 要 |
|------|-------------|------------------|
| 7 件 | 1,324,000 円 | 滅失もれ、特例もれ、家屋構造誤り |

2 国有資産等所在市町村交付金

| 年 度 別 | 件 数 | 算定標準額 | 交 付 金 額 |
|--------|------|-----------------|---------------|
| 平成24年度 | 13 件 | 3,433,643,000 円 | 48,070,500 円 |
| 平成25年度 | 14 件 | 3,206,568,000 円 | 44,891,100 円 |
| 増 減 | 1 件 | △ 227,075,000 円 | △ 3,179,400 円 |

市民生活部 収税課

1 市税の収入状況

| 科 目 | | 予 算 額 (千円) | 調 定 額 (円) | 収 入 額 (円) | 不納欠損額 (円) | 還付未済額 (円) | 繰 越 額 (円) | 収入歩合(%) | | |
|---------------|-----------|---------------|----------------|----------------|---------------|--------------|--------------|-------------|--------|-------|
| | | | | | | | | 対予算 | 本 年 | |
| 市 民 税 | 個 人 | 現年課税分 | 6,543,512 | 6,686,817,549 | 6,615,325,418 | 1,039,231 | 660,634 | 71,113,534 | 101.10 | 98.93 |
| | | 現 年 度 分 | | 6,672,421,569 | 6,602,750,247 | 1,001,967 | 660,634 | 69,329,989 | — | 98.96 |
| | | 過 年 度 分 | | 14,395,980 | 12,575,171 | 37,264 | 0 | 1,783,545 | — | 87.35 |
| | | 滞納繰越分 | 72,009 | 290,739,122 | 73,833,545 | 21,523,345 | 3,612 | 195,385,844 | 102.53 | 25.40 |
| | 計 | 6,615,521 | 6,977,556,671 | 6,689,158,963 | 22,562,576 | 664,246 | 266,499,378 | 101.11 | 95.87 | |
| | 法 人 | 現年課税分 | 1,720,139 | 1,809,720,000 | 1,796,302,200 | 91,000 | 0 | 13,326,800 | 104.43 | 99.26 |
| | | 現 年 度 分 | | 1,778,344,300 | 1,772,430,100 | | 0 | 5,914,200 | — | 99.67 |
| | | 過 年 度 分 | | 31,375,700 | 23,872,100 | 91,000 | 0 | 7,412,600 | — | 76.08 |
| | | 滞納繰越分 | 6,676 | 27,124,336 | 5,123,553 | 3,726,520 | 0 | 18,274,263 | 76.75 | 18.89 |
| | 計 | 1,726,815 | 1,836,844,336 | 1,801,425,753 | 3,817,520 | 0 | 31,601,063 | 104.32 | 98.07 | |
| 合 計 | 8,342,336 | 8,814,401,007 | 8,490,584,716 | 26,380,096 | 664,246 | 298,100,441 | 101.78 | 96.33 | | |
| 固 定 資 産 税 | 純 固 定 | 現年課税分 | 7,883,034 | 8,162,719,600 | 8,053,694,090 | 4,929,600 | 33,400 | 104,129,310 | 102.16 | 98.66 |
| | | 現 年 度 分 | | 8,159,924,400 | 8,052,488,890 | 4,929,600 | 33,400 | 102,539,310 | — | 98.68 |
| | | 過 年 度 分 | | 2,795,200 | 1,205,200 | 0 | 0 | 1,590,000 | — | 43.12 |
| | | 滞納繰越分 | 149,539 | 659,782,465 | 116,814,072 | 146,862,599 | 41,000 | 396,146,794 | 78.12 | 17.70 |
| | 計 | 8,032,573 | 8,822,502,065 | 8,170,508,162 | 151,792,199 | 74,400 | 500,276,104 | 101.72 | 92.61 | |
| | 交 付 金 | 48,070 | 44,891,100 | 44,891,100 | 0 | 0 | 0 | 93.39 | 100.00 | |
| | 納 付 金 | | | | | | | — | — | |
| 計 | 48,070 | 44,891,100 | 44,891,100 | 0 | 0 | 0 | 93.39 | 100.00 | | |
| 合 計 | 8,080,643 | 8,867,393,165 | 8,215,399,262 | 151,792,199 | 74,400 | 500,276,104 | 101.67 | 92.65 | | |
| 軽自動車税 | 現年課税分 | 310,671 | 323,230,700 | 319,942,358 | 49,000 | 9,200 | 3,248,542 | 102.98 | 98.98 | |
| | 現 年 度 分 | | 323,153,900 | 319,865,558 | 49,000 | 9,200 | 3,248,542 | — | 98.98 | |
| | 過 年 度 分 | | 76,800 | 76,800 | 0 | 0 | 0 | — | 100.00 | |
| | 滞納繰越分 | 2,414 | 10,336,504 | 2,593,306 | 709,606 | 0 | 7,033,592 | 107.43 | 25.09 | |
| 合 計 | 313,085 | 333,567,204 | 322,535,664 | 758,606 | 9,200 | 10,282,134 | 103.02 | 96.69 | | |
| 市たばこ税 | 現年分 | 1,205,000 | 1,194,766,126 | 1,194,766,126 | 0 | 0 | 0 | 99.15 | 100.00 | |
| 釵産税 | 現年分 | | | | | | | | | |
| 保 有 特 別 土 地 税 | 現年課税分 | | | | | | | | | |
| | 現 年 度 分 | | | | | | | | | |
| | 過 年 度 分 | | | | | | | | | |
| | 滞納繰越分 | | | | | | | | | |
| 合 計 | | | | | | | | | | |
| 入 湯 税 | 現年課税分 | 60,700 | 71,451,000 | 71,451,000 | 0 | 0 | 0 | 117.71 | 100.00 | |
| | 現 年 度 分 | | 71,451,000 | 71,451,000 | 0 | 0 | 0 | — | 100.00 | |
| | 過 年 度 分 | | 0 | 0 | 0 | 0 | 0 | — | — | |
| | 滞納繰越分 | | 44,850 | 9,900 | 0 | 0 | 34,950 | — | 22.07 | |
| 合 計 | 60,700 | 71,495,850 | 71,460,900 | 0 | 0 | 34,950 | 117.73 | 99.95 | | |
| 一 般 市 税 | 現年課税分計 | 17,771,126 | 18,293,596,075 | 18,096,372,292 | 6,108,831 | 703,234 | 191,818,186 | 101.83 | 98.92 | |
| | 現年度分計 | | 18,244,952,395 | 18,058,643,021 | 5,980,567 | 703,234 | 181,032,041 | — | 98.98 | |
| | 過年度分計 | | 48,643,680 | 37,729,271 | 128,264 | 0 | 10,786,145 | — | 77.56 | |
| | 滞納繰越分計 | 230,638 | 988,027,277 | 198,374,376 | 172,822,070 | 44,612 | 616,875,443 | 86.01 | 20.08 | |
| | 合 計 | 18,001,764 | 19,281,623,352 | 18,294,746,668 | 178,930,901 | 747,846 | 808,693,629 | 101.63 | 94.88 | |

2 滞納処分状況

(1) 差押処分

| 区 分 | 平成 25 年度中の 差押件数 (件) | 平成 25 年度中の 差押解除件数 (件) | 平成 25 年度末 差押中の件数 (件) |
|-----------|------------------------|--------------------------|-------------------------|
| 不 動 産 | 60 | 93 | 388 |
| 電 話 加 入 権 | 0 | 3 | 0 |
| 国 税 還 付 金 | 22 | 3 | 0 |
| 預 貯 金 | 609 | 35 | 1 |
| 給 与 | 49 | 19 | 44 |
| そ の 他 債 権 | 97 | 38 | 140 |
| 自 動 車 | 0 | 0 | 4 |
| 動 産 | 0 | 0 | 0 |
| 無 体 財 産 権 | 3 | 1 | 5 |
| 計 | 840 | 192 | 582 |

(2) 滞納市税交付要求状況

| 区 分 | 件 数 (件) | 税 額 (円) |
|-----------------|---------|------------|
| 交 付 要 求 し た も の | 71 | 69,847,233 |
| 配 当 さ れ た も の | 36 | 18,181,881 |

(3) 滞納整理に係る調査件数 (収入、預金、財産等の状況調査)

| 区 分 | 件 数 (件) |
|---------|---------|
| 調 査 件 数 | 17,900 |

3 納税貯蓄組合の状況

(1) 構成状況

| 区 分 | 組 合 数 (組合) | 組 合 員 数 (人) | 増 減 (人) |
|--------------------|------------|-------------|---------|
| 平成 26 年 3 月 31 日現在 | 80 | 3,846 | △187 |

(2) 補助金及び組合長配布手数料交付状況

| 区 分 | 補助金交付組合 (組合) | 補助金交付額 (円) | 配布手数料 交付件数 (件) | 配布手数料 交付額 (円) |
|----------|-----------------|---------------|-------------------|------------------|
| 平成 25 年度 | 76 | 1,580,348 | 5,593 | 447,440 |

(3) 市税口座振替制度実施状況 (各税目年度当初)

| 税 目 別 | 総 件 数 (件) | | 口 座 振 替 件 数 (件) | | 口 座 振 替 加 入 率 (%) | | |
|-----------|-----------|----------------|-----------------|----------------|-------------------|----------------|-------|
| | 一 般 | 納 税 貯 蓄 組 合 | 一 般 | 納 税 貯 蓄 組 合 | 一 般 | 納 税 貯 蓄 組 合 | 全 体 |
| 市 県 民 税 | 28,866 | 1,276 | 6,870 | 783 | 23.80 | 61.36 | 25.39 |
| 固 定 資 産 税 | 54,507 | 3,080 | 21,400 | 2,343 | 39.26 | 76.07 | 41.23 |
| 軽自動車税 | 56,406 | 2,370 | 11,116 | 1,408 | 19.71 | 59.41 | 21.31 |

*総件数は、当初の納税通知書件数 (市県民税は普通徴収)。口座振替件数は、全期前納及び1期の振替依頼件数

市民生活部 保険年金課

1 国民健康保険

(1) 事業実施状況

ア 世帯数及び被保険者数

平成 25 年度末の世帯数は 21,633 世帯、被保険者数は 35,259 人であり、被保険者数のうち、一般被保険者が 33,213 人、退職被保険者が 2,046 人である。

【平成 25 年度 世帯数及び被保険者数の年間平均】

| 世帯数 | 被保険者数 | | |
|-----------|----------|----------|---------|
| | 総数 | 内訳 | |
| | | 一般 | 退職 |
| 21,854 世帯 | 35,806 人 | 33,543 人 | 2,263 人 |

イ 保険給付状況

平成 25 年度の診療費費用額は、12,575,247 千円である。うち、一般被保険者分は 11,625,385 千円であり、退職被保険者分は 949,862 千円である。

ウ 国民健康保険運営協議会

(ア) 委員（平成 26 年 2 月 28 日現在）

a 被保険者を代表する委員

赤尾紀子、中島 猛、渡邊柁城、松井智子

b 保険医又は保険薬剤師を代表する委員

藤瀬雅史、野坂美仁、渡部隆夫、金田賢司

c 公益を代表する委員

山脇基一、田中美智子、高山園子、黒沢洋一

d 被用者保険等被保険者を代表する委員

山本真次、安養寺正司、村上浩

(イ) 会議等

a 第 1 回米子市国民健康保険運営協議会を開催（平成 26 年 2 月 6 日）

出席委員 13 人

報告・協議事項

- ・ 平成 24 年度決算及び 25 年度決算の見込について
- ・ 平成 25 年度以降の事業計画について
- ・ 今後の制度改正について

(2) 経理状況

ア 執行状況

国民健康保険事業特別会計予算の執行状況は、次のとおりである。

| 歳 入 | | | 歳 出 | | |
|--------------|------------|-------|-------------|------------|-------|
| 区 分 | 予算執行額 | 構成割合 | 区 分 | 予算執行額 | 構成割合 |
| | 千円 | % | | 千円 | % |
| 1 保険料(税) 一般分 | 2,777,219 | 17.8 | 1 総務費 | 327,178 | 2.1 |
| 退職者分 | 221,157 | 1.4 | 2 保険給付費 一般分 | 9,660,761 | 60.9 |
| (介護納付金分再掲) | 248,738 | 1.6 | 退職者分 | 776,122 | 4.9 |
| 2 国庫、県支出金 | 4,322,671 | 27.8 | その他 | 103,514 | 0.6 |
| 3 療養給付費交付金 | 978,581 | 6.3 | 3 後期高齢者支援金等 | 1,909,635 | 12.0 |
| 4 前期高齢者交付金 | 4,241,122 | 27.3 | 4 前期高齢者納付金等 | 1,944 | 0.1 |
| 5 一般会計繰入金 | 1,215,953 | 7.8 | 5 老人保健拠出金 | 80 | 0.1 |
| 6 基金繰入金 | 0 | 0.0 | 6 介護納付金 | 794,097 | 5.0 |
| 7 その他 | 1,802,191 | 11.6 | 7 共同事業拠出金 | 1,784,751 | 11.2 |
| | | | 8 保健事業費 | 132,956 | 0.8 |
| | | | 9 その他 | 371,745 | 2.3 |
| 計 | 15,558,894 | 100.0 | 計 | 15,862,783 | 100.0 |

イ 保険料(税)の状況

保険料の賦課及び収納額等の状況は、次のとおりである。

(ア) 国民健康保険料賦課状況

(単位：円)

| 区分 | 保険料算定額 | 軽減額 | 減免額 | 限度を超える額 | 月割増減額 | 保険料調定額 |
|------|---------------|-------------|-----------|-------------|--------------|---------------|
| 一般分 | 3,910,757,065 | 573,041,252 | 1,017,200 | 229,711,730 | △228,012,955 | 2,878,973,928 |
| 退職者分 | 299,878,222 | 37,023,554 | 7,200 | 11,157,258 | △31,280,738 | 220,409,472 |
| 合計 | 4,210,635,287 | 610,064,806 | 1,024,400 | 240,868,988 | △259,293,693 | 3,099,383,400 |

(イ) 保険料算定内訳

| 区分 | 所得割額 | 資産割額 | 均等割額 | 平等割額 |
|------|-----------------|---------------|-----------------|---------------|
| 一般分 | 1,789,277,012 円 | 245,818,353 円 | 1,165,017,900 円 | 710,643,800 円 |
| | 45.75% | 6.29% | 29.79% | 18.17% |
| 退職者分 | 124,330,253 円 | 31,718,769 円 | 97,818,200 円 | 46,011,000 円 |
| | 41.46% | 10.58% | 32.62% | 15.34% |
| 合計 | 1,913,607,265 円 | 277,537,122 円 | 1,262,836,100 円 | 756,654,800 円 |
| | 45.45% | 6.59% | 29.99% | 17.97% |

(ウ) 保険料率等

a 基礎賦課額

| 所得割 (%) | 資産割 (%) | 均等割 (円) | 平等割 (円) | 賦課限度額 (円) |
|---------|---------|---------|---------|-----------|
| 7.31 | 16.40 | 21,500 | 21,500 | 510,000 |

b 後期高齢者支援金等賦課額

| 所得割 (%) | 資産割 (%) | 均等割 (円) | 平等割 (円) | 賦課限度額 (円) |
|---------|---------|---------|---------|-----------|
| 2.30 | 9.60 | 8,000 | 7,500 | 140,000 |

c 介護納付金賦課額

| 所得割 (%) | 資産割 (%) | 均等割 (円) | 平等割 (円) | 賦課限度額 (円) |
|---------|---------|---------|---------|-----------|
| 1.95 | 9.60 | 9,200 | 4,800 | 120,000 |

(工) 国民健康保険料 (税) 収納状況

a 医療給付費分、後期高齢者支援金等分、介護納付金分合計

(単位:円)

| 科目 | 調定額 | 収入額 | 不納欠損額 | 還付未済額 | 繰越額 | 収納率(%) | |
|----------|---------------|---------------|-------------|---------|-------------|--------|-------|
| | | | | | | 本年 | 前年 |
| 現年賦課分 | 3,099,383,400 | 2,755,269,201 | 703,600 | 962,700 | 344,373,299 | 88.87 | 88.74 |
| 現年度分 | 3,060,438,900 | 2,727,020,405 | 651,100 | 962,700 | 333,730,095 | 89.07 | 88.95 |
| 過年度分 | 38,944,500 | 28,248,796 | 52,500 | 0 | 10,643,204 | 72.54 | 71.36 |
| 滞納繰越分 | 736,222,835 | 243,106,323 | 126,782,506 | 23,900 | 366,357,906 | 33.02 | 29.79 |
| 国民健康保険料計 | 3,835,606,235 | 2,998,375,524 | 127,486,106 | 986,600 | 710,731,205 | 78.15 | 76.99 |
| 現年賦課分 | 0 | 0 | 0 | 0 | 0 | 0.00 | 0.00 |
| 現年度分 | 0 | 0 | 0 | 0 | 0 | 0.00 | 0.00 |
| 過年度分 | 0 | 0 | 0 | 0 | 0 | 0.00 | 0.00 |
| 滞納繰越分 | 1,406,360 | 0 | 403,900 | 0 | 1,002,460 | 0.00 | 0.61 |
| 国民健康保険税計 | 1,406,360 | 0 | 403,900 | 0 | 1,002,460 | 0.00 | 0.61 |
| 現年賦課分 | 3,099,383,400 | 2,755,269,201 | 703,600 | 962,700 | 344,373,299 | 88.87 | 88.74 |
| 現年度分 | 3,060,438,900 | 2,727,020,405 | 651,100 | 962,700 | 333,730,095 | 89.07 | 88.95 |
| 過年度分 | 38,944,500 | 28,248,796 | 52,500 | 0 | 10,643,204 | 72.54 | 71.36 |
| 滞納繰越分 | 737,629,195 | 243,106,323 | 127,186,406 | 23,900 | 367,360,336 | 32.95 | 29.69 |
| 料・税合計 | 3,837,012,595 | 2,998,375,524 | 127,890,006 | 986,600 | 711,733,665 | 78.12 | 76.93 |

b 再掲 後期高齢者支援金等分

(単位:円)

| 科目 | 調定額 | 収入額 | 不納欠損額 | 還付未済額 | 繰越額 | 収納率(%) | |
|----------|-------------|-------------|------------|---------|-------------|--------|-------|
| | | | | | | 本年 | 前年 |
| 現年賦課分 | 726,321,937 | 653,447,349 | 160,100 | 231,091 | 72,945,579 | 89.93 | 89.80 |
| 現年度分 | 717,394,132 | 646,849,462 | 146,878 | 231,091 | 70,628,883 | 90.13 | 90.01 |
| 過年度分 | 8,927,805 | 6,597,887 | 13,222 | 0 | 2,316,696 | 73.90 | 72.57 |
| 滞納繰越分 | 168,501,756 | 55,526,899 | 28,619,299 | 5,696 | 84,361,254 | 32.95 | 30.69 |
| 国民健康保険料計 | 894,823,693 | 708,974,248 | 28,779,399 | 236,787 | 157,306,833 | 79.20 | 78.15 |

c 再掲 介護納付金分

(単位:円)

| 科目 | 調定額 | 収入額 | 不納欠損額 | 還付未済額 | 繰越額 | 収納率(%) | |
|----------|-------------|-------------|------------|--------|------------|--------|-------|
| | | | | | | 本年 | 前年 |
| 現年賦課分 | 258,941,626 | 221,167,010 | 91,237 | 49,796 | 37,733,175 | 85.39 | 85.65 |
| 現年度分 | 255,495,668 | 218,735,743 | 88,335 | 49,796 | 36,721,386 | 85.59 | 85.91 |
| 過年度分 | 3,445,958 | 2,431,267 | 2,902 | 0 | 1,011,789 | 70.55 | 67.64 |
| 滞納繰越分 | 87,679,248 | 27,570,724 | 14,795,213 | 2,741 | 45,316,052 | 31.44 | 27.40 |
| 国民健康保険料計 | 346,620,874 | 248,737,734 | 14,886,450 | 52,537 | 83,049,227 | 71.75 | 70.62 |

(オ) 滞納処分状況

a 差押処分

| | 平成 25 年度中差押分 | | 平成 25 年度中完結分 | | 平成 26 年 3 月末継続分 | |
|-------|--------------|-------------|--------------|-------------|-----------------|-------------|
| | 件数 | 滞納料 (税) 額 | 件数 | 滞納料 (税) 額 | 件数 | 滞納料 (税) 額 |
| 不動産 | 0 件 | 0 円 | 0 件 | 0 円 | 2 件 | 992,460 円 |
| 電話加入権 | 0 件 | 0 円 | 0 件 | 0 円 | 0 件 | 0 円 |
| 債権 | 105 件 | 9,824,082 円 | 105 件 | 9,824,082 円 | 3 件 | 892,900 円 |
| 動産 | 0 件 | 0 円 | 0 件 | 0 円 | 0 件 | 0 円 |
| 合計 | 105 件 | 9,824,082 円 | 105 件 | 9,824,082 円 | 5 件 | 1,885,360 円 |

b 交付要求 (不動産競売事件及び破産事件)

| 平成 25 年度中交付要求分 | | 平成 25 年度中完結分 (売却決定等が行われたもの) | | 平成 26 年 3 月末継続分 | |
|----------------|-------------|-----------------------------|-------------|-----------------|-------------|
| 件数 | 滞納料 (税) 額 | 件数 | 滞納料 (税) 額 | 件数 | 滞納料 (税) 額 |
| 12 件 | 2,701,900 円 | 8 件 | 2,743,430 円 | 14 件 | 3,576,800 円 |
| | | 平成 25 年度中完結分 (本市へ配当があったもの) | | | |
| | | 件数 | 配 当 金 額 | | |
| | | 3 件 | 612,124 円 | | |

(カ) 国民健康保険料口座振替

a 申込状況 (平成 26 年 3 月 31 日現在)

| 年度 \ 区分 | 納付義務者数 | 申 込 件 数 | 加 入 率 |
|---------|----------|---------|--------|
| 25 | 21,633 人 | 6,945 件 | 32.10% |

b 振替状況 (平成 25 年度実績)

| 年度 \ 区分 | 振替依頼件数 | 振替金額 | 振替不能件数 | 不能率 |
|---------|----------|-----------------|---------|-------|
| 25 | 57,637 件 | 1,177,910,200 円 | 2,260 件 | 3.92% |

(キ) 国民健康保険料特別徴収

(平成 26 年 3 月 31 日現在)

| 年度 \ 区分 | 特別徴収件数 | 特別徴収金額 |
|---------|---------|---------------|
| 25 | 4,077 件 | 358,652,900 円 |

(3) 保険給付状況

ア 医療給付の状況

| | 区分 | 件数 (件) | 費用額 (円) | 保険者負担額 (円) | 他法及び一部負担金 (円) |
|-----|--------|---------|----------------|---------------|---------------|
| 一般分 | 療養の給付等 | 515,058 | 11,625,384,751 | 8,504,860,020 | 3,121,164,731 |
| | 療養費等 | 5,160 | 50,992,716 | 37,458,407 | 13,534,309 |
| 退職分 | 療養の給付等 | 37,671 | 949,862,001 | 664,217,415 | 285,644,586 |
| | 療養費等 | 309 | 2,899,830 | 2,029,833 | 869,997 |
| 合 計 | 療養の給付等 | 552,729 | 12,575,246,752 | 9,169,077,435 | 3,406,809,317 |
| | 療養費等 | 5,469 | 53,892,546 | 39,488,240 | 14,404,306 |

イ 高額療養費の状況

| 区分 | 合算分 | | 多数該当分 | 長期疾病分 | 入院分 | その他 | 他法併用分 | 合計 | 現給分 (再掲) | |
|-----|--------|------------|------------|-------------|-------------|-------------|------------|-------------|---------------|---------------|
| | 多数該当分 | その他 | | | | | | | | |
| 一般分 | 件数 (件) | 639 | 79 | 2659 | 1,606 | 3,421 | 1,073 | 3,527 | 13,770 | 11,575 |
| | 金額 (円) | 33,346,855 | 14,184,900 | 256,063,895 | 142,224,548 | 474,655,474 | 45,169,701 | 129,273,399 | 1,094,918,772 | 997,541,350 |
| 退職分 | 件数 (件) | 53 | 31 | 261 | 302 | 231 | 37 | 53 | 968 | 785 |
| | 金額 (円) | 2,303,604 | 2,173,142 | 26,752,357 | 24,439,956 | 37,609,928 | 6,686,645 | 9,674,074 | 109,639,706 | 86,861,654 |
| 合計 | 件数 (件) | 746 | 822 | 2,920 | 1,908 | 3,652 | 1,110 | 3,580 | 14,738 | 12,360 |
| | 金額 (円) | 35,650,459 | 16,358,042 | 282,816,252 | 166,664,504 | 512,265,402 | 51,856,346 | 138,947,473 | 1,204,558,478 | 1,084,403,004 |

ウ その他の保険給付状況

| 出産育児一時金 | | 葬祭費 | | 計 | |
|---------|--------------|-------|-------------|-------|--------------|
| 件数 | 金額 | 件数 | 金額 | 件数 | 金額 |
| 154 件 | 63,988,776 円 | 196 件 | 3,920,000 円 | 350 件 | 67,908,776 円 |

2 後期高齢者医療保険

(1) 後期高齢者医療保険料収納状況

(単位：円)

| | 調 定 額 | 収 入 額 | 不納欠損額 | 還付未済額 | 繰 越 額 | 収納率 (%) |
|-------|---------------|---------------|-----------|---------|-----------|---------|
| 現年賦課分 | 1,153,157,300 | 1,147,150,139 | 0 | 440,500 | 6,447,661 | 99.44% |
| 特別徴収 | 756,204,000 | 756,586,900 | 0 | 382,900 | 0 | 100.00% |
| 普通徴収 | 396,953,300 | 390,563,239 | 0 | 57,600 | 6,447,661 | 98.38% |
| 滞納繰越分 | 10,197,176 | 4,956,218 | 1,855,550 | 0 | 3,385,408 | 48.60% |
| 合 計 | 1,163,354,476 | 1,152,106,357 | 1,855,550 | 440,500 | 9,833,069 | 99.00% |

(2) 後期高齢者医療保険料口座振替

ア 申込状況 (平成26年3月31日現在)

| 区分 年度 | 納付義務者数 | 申 込 件 数 | 加 入 率 |
|----------|----------|---------|--------|
| 25 | 19,799 人 | 2,270 件 | 11.47% |

イ 振替状況 (平成25年度実績)

| 区分 年度 | 振替依頼件数 | 振替金額 | 振替不能件数 | 不能率 |
|----------|----------|---------------|--------|-------|
| 25 | 19,277 件 | 263,426,100 円 | 336 件 | 1.74% |

(3) 後期高齢者医療保険料特別徴収

(平成26年3月31日現在)

| 区分 年度 | 特別徴収件数 | 特別徴収金額 |
|----------|----------|---------------|
| 25 | 15,930 件 | 771,963,700 円 |

3 医療費（特別医療費）の助成

- (1) 身体障害者手帳1・2級に該当する人
- (2) 療育手帳A判定の人
- (3) 精神保健福祉手帳1級の人
- (4) 慢性腎炎・ネフローゼ又は小児気管支喘息等の特定疾病にかかっている人
- (5) ひとり親家庭で18歳に達した年度末までの児童を扶養し、所得税非課税の人(同一生計者含む)とその子
- (6) 0歳から15歳に達する年度末までの子
- (7) 身体障害者手帳3級、又は療育手帳B判定で、本人及び本人の属する世帯員並びに本人を扶養する被保険者等が、市民税非課税の人

以上の人を対象として、医療費を助成した。

| 身障1・2級 | | 重度知的障害(A判定) | | 精神障害 | |
|----------------|-------------|-------------|-------------|---------|-------------|
| 件数(件) | 金額(円) | 件数(件) | 金額(円) | 件数(件) | 金額(円) |
| 120,845 | 317,717,957 | 10,129 | 13,433,090 | 4,834 | 30,805,577 |
| 特定疾病 | | ひとり親家庭 | | 小児 | |
| 件数(件) | 金額(円) | 件数(件) | 金額(円) | 件数(件) | 金額(円) |
| 2,216 | 3,334,274 | 53,566 | 47,311,754 | 521,252 | 411,643,265 |
| 身障3級・知的障害(B判定) | | 合計 | | | |
| 件数(件) | 金額(円) | 件数(件) | 金額(円) | | |
| 4,193 | 7,118,638 | 717,067 | 831,364,555 | | |

4 老人保健事業（医療）

(1) 歳入状況

| 雑入(返納金・第三者納付金) | |
|----------------|---------|
| 件数(件) | 金額(円) |
| 14 | 128,046 |

(2) 歳出状況

| 償還金 | |
|-------|---------|
| 件数(件) | 金額(円) |
| 3 | 164,350 |

5 人工透析患者通院費助成事業

腎臓の機能障害により人工透析療法を行っている人の通院費の助成をした。

| 件数(件) | 金額(円) |
|-------|---------|
| 38 | 440,240 |

6 国民年金事務

保険料収納事務、年金給付事務等は国が直接行っており、市は、資格異動に関する届け、免除申請書等の窓口業務を中心に扱い、日本年金機構をはじめとする関係機関に協力・連携し国民年金事業の推進を図った。

(1) 基礎年金事務

ア 加入者数(平成26年3月31日現在)

(単位：人)

| 第一号被保険者 | | 合 計 |
|---------|------|--------|
| 強制加入 | 任意加入 | |
| 17,563 | 192 | 17,755 |

イ 付加年金加入者数(平成26年3月31日現在)

(単位：人)

| 強制加入 | 任意加入 | 合 計 | 加入率 |
|------|------|-----|------|
| 10 | 494 | 504 | 4.7% |

ウ 届出件数

(単位：件)

| 区 分 | 件 数 | 区 分 | 件 数 |
|------|-------|-------|-------|
| 新規取得 | 663 | 転 入 | 709 |
| 再取得 | 2,233 | 転 出 | 1,121 |
| 資格喪失 | 165 | 変更・訂正 | 394 |
| 種別変更 | 3 | 手帳再交付 | 40 |
| 死 亡 | 71 | その他 | 37 |
| 転 居 | 1,048 | 合 計 | 6,484 |

エ 保険料免除状況(学生納付特例を含む)

(ア) 保険料免除者数(平成26年3月31日現在)

(単位：人)

| | 法定免除 | 全額免除 | 3/4免除 | 1/2免除 | 1/4免除 | 学生納付特例 | 若年者納付特例 | 合 計 |
|-----|-------|-------|-------|-------|-------|--------|---------|-------|
| 人 数 | 1,602 | 2,742 | 315 | 199 | 121 | 1,654 | 408 | 7,041 |
| 免除率 | 9.1% | 15.6% | 1.8% | 1.1% | 0.7% | 9.4% | 2.3% | 40.1% |

(イ) 法定免除

(単位：件)

| 該当届 | 消滅届 |
|-----|-----|
| 274 | 112 |

(ウ) 申請免除(継続申請者分含む)

(単位：件)

| 受理件数 | 承認件数 | (内全額分) | (内3/4分) | (内半額分) | (内1/4分) | (内若年特例) |
|-------|-------|--------|---------|--------|---------|---------|
| 5,904 | 5,478 | 4,161 | 481 | 343 | 195 | 731 |

(エ) 学生納付特例（承認件数には、市が受理しない継続申請分を含む）

（単位：件）

| 受理件数 | 承認件数 | 却下件数 |
|------|-------|------|
| 926 | 1,656 | 7 |

オ 裁定請求処理状況

（単位：件）

| 区 分 | 進達件数 | 裁定件数 |
|----------------------------|------|------|
| 老齢基礎年金 （老齢年金・通算老齢年金を含む） | 19 | 27 |
| 障害基礎年金 | 75 | 99 |
| 遺族基礎年金 | 0 | 5 |
| 寡婦年金 | 1 | 1 |
| 死亡一時金 | 11 | 27 |
| 未支給年金 | 170 | 334 |
| 特別障害者給付金 | 0 | 0 |
| 合 計 | 276 | 493 |

カ 定時届処理状況

（単位：件）

| 区 分 | 件 数 |
|--------|-------|
| 障害基礎年金 | 2,408 |
| 遺族基礎年金 | 0 |

(2) 老齢福祉年金事務

ア 定時届処理状況

| | |
|--------|----|
| 老齢福祉年金 | 1件 |
|--------|----|

イ 諸届処理状況

（単位：件）

| 区 分 | 件数 | 区 分 | 件数 |
|------------|----|-------|----|
| 転 入 届 | 0 | 印鑑変更届 | 0 |
| 支給停止発生・消滅届 | 0 | 死 亡 届 | 0 |
| 証書亡失届 | 0 | そ の 他 | 0 |
| 住所変更届 | 0 | 合 計 | 0 |

(3) 協力・連携事務

ア 広報

- ・広報「よなご」掲載 年 7回
- ・年金特集号 平成25年11月発行

イ 年金相談

- ・障害基礎年金の相談受付 145件

(4) 敬老年金

(単位：円)

| 支給人員(人) | 支給金額 |
|---------|------|
| 0 | 0 |

人権政策局人権政策課

1 学校における人権教育の推進

(1) 米子市人権教育推進プランの進行管理

ア 米子市人権教育推進会議の開催 3月17日

イ 米子市人権教育推進会議課題別部会の開催 1月28日～2月4日 8回

(2) 研究指定校の実践

ア 第38回米子市中学校区人権教育研究発表会

(米子市教育委員会、米子市人権・同和教育推進協議会共催)

期 日 平成25年11月19日(火)

目 的 保・幼・小・中学校の一貫した人権教育の実践を通し、研修することを目的とする。

対象校区 美保中学校区 保育園・幼稚園・小学校・中学校

主 題 「かかわり合い 支え合い 高め合う子どもの育成」

各校・園及びPTA分科会テーマ(園は公開保育担当園のみ)

崎津保育園 「友だちとともに育ち、思いあえる子どもをめざして」

和田保育園 「一人ひとりを大切に、豊かな心としなやかでたくましい体をもった子どもをめざして」～みんな おいでよ!～

崎津小学校 「思いやりの心もち 支え合い高め合う 崎津の子」

～自他の人権を大切にす実践力の育成～

大篠津小学校 「自分や相手の思いを大切に、ともに伸びようとする子どもの育成」

～関わり合い、高め合う「仲間づくり」「授業づくり」～

和田小学校 「考えを深め、進んで話し合い、自分らしさを発揮する子どもの育成」

～思考力、判断力、表現力を高める言語活動～

美保中学校 「かかわり合い ～つくる・考える・深める～」

～自他を大切にす生き方を求める生徒の育成～

PTA部会 「わとわーとの輪をつながいや」

～自分にやさしく 人にやさしく～

(3) 学校教育における人権教育の研究及び活動の推進

ア 米子市小・中・特別支援学校人権教育主任研究協議会 2回

イ 米子市同和地区関係校人権教育主任研究協議会 4回

ウ 米子市小・中・特別支援学校人権教育研修講座

・対象別研修 4回 延べ170名参加

学校管理職対象、人権教育主任対象、講師対象、学校図書職員対象

・課題別研修 8回 延べ295名参加

同和問題、外国人、障がい者、男女共生、子ども、高齢者、健康や性、情報

エ 学校計画訪問 延べ52校

オ 学習相談等

校内研修への指導助言

児童生徒のフィールドワークへの対応

(4) 調査研究

- ア 児童生徒人権問題意識調査
- イ 人権教育推進状況調査
- ウ 外国人児童生徒等に関する状況調査
- エ 外国人児童生徒等教育的支援策に関する研究

(5) 指導資料の作成・活用

- ア 人権作文・標語集「よなご」第35集発刊 730部 作文45 標語308掲載
- イ 同和教育資料「あおぞら」に関する情報収集・提供
- ウ 人権教育保護者啓発資料「まごころ」発刊 1,500部
- エ 小学校入学準備ガイドブック（日本語版・英語版・タガログ語版）活用

(6) 児童生徒及び幼児の活動

- ア 夏休み子ども人権講座 7月29日 8月1日 8月21日 3講座 延べ19名参加
- イ 米子市同和地区児童交流会 7月23日
- ウ 米子市同和地区生徒交流会 7月24日
- エ 同和地区高校生等研修
 - ・奨学金支給時における研修 延べ3回
 - ・夏季一泊研修 8月5日～6日
- オ なかよし交流会（外国にルーツのある子どもたちの交流会） 8月3日
- カ 外国にルーツのある児童等夏休み学習支援 7月22日～8月23日 延べ3会場
- キ 学校外国語支援員による日本語指導が必要な児童・生徒への支援

(7) その他

- ア 人権の花運動 車尾・福生東・福生西・福米東小学校

2 社会における人権教育の推進

(1) 市民啓発

- ア 中学校区人権問題講演会 福生・美保・尚徳中学校区
- イ 社会教育指導者養成
 - (ア) PTA人権教育研修会 年3回開催 延べ370人参加
 - (イ) 人権教育地区推進員研修講座 年4回開催（米子市人権教育地区推進員54人を対象）
- ウ 中学校区社会・学校人権教育関係者連絡協議会 11中学校区
- エ 社会教育団体の研修
- オ 社会教育振興事業
- カ 人権教育地域懇談会開催 市内23校区にある人権・同和教育推進協議会に委託し、27公民館で年83回開催

(2) 企業啓発

人権教育推進員を派遣し、企業等に対し人権問題に関する講演や研修体制の指導・助言を行い人権問題啓発を行った。

- ア 講演実施回数 延べ 31回

(3) 社会を明るくする運動

- ア 開始式 6月30日（日）米子市文化ホール・メインホール

イ 少年育成各種スポーツ大会

剣道大会 7月6日 ソフトテニス大会 8月1日 野球大会 8月3日、8月4日

卓球大会 8月10日

ウ 施設訪問 7月11日 美保学園、喜多原学園

3 人権情報センター

(1) 利用状況

ア 図書資料貸出総数 467冊 (蔵書総数 4,775冊)

イ 啓発ビデオテープ貸出総数 496本 (所蔵総数 449本)

ウ フィールドワークの受入れ 15件

(2) 人権に関する情報の収集

ア 収集・購入した図書資料 77冊

イ 収集・購入した啓発ビデオテープ 2本

ウ 県内外の人権啓発機関誌・資料等

(3) 人権に関する情報の提供

ア 「よなごの人権フォーラム '13」の開催

期日 平成25年12月8日

場所 淀江文化センター (さなめホール)

イ 「市民向け人権学習講座」の開催

期日 平成25年6月5日、6月12日、7月2日、7月29日、8月1日、8月21日 (計6回)

ウ 人権情報センター機関紙「ひゅーまんらいつ」発行 (年12号)

エ 「ホームページ」による情報提供

4 推進団体の育成支援

(1) 米子市人権・同和教育推進協議会

ア 米子市補助金 3,160,000円

イ 主な事業

(ア) 第39回米子市人権・同和教育研究集会

期日 平成26年1月23日 (木)

会場 米子コンベンションセンター

テーマ 「みんなで差別をなくし幸せな社会を実現しよう」

午前 全体会 意見発表 2名

記念講演 『21世紀は人権の世紀になるか』

講師 数学者・大道芸人

ピーター・フランクル 氏

午後 分科会 7分科会

参加者 800人

(イ) 研修会、研究集会派遣事業

第38回人権尊重社会を実現する鳥取県研究集会参加

期間 平成25年8月7日～8日 (米子コンベンションセンター多目的ホールほか7会場)

(ウ) 研究委託事業

| 部会名 | 事業名 | 備 考 |
|---------|-----------------|------------------------|
| 就学前教育部会 | 就学前人権・同和教育研究委託 | 保育園に研究委託 |
| 学校教育部会 | 中学校区人権・同和教育研究委託 | 市内11中学校区 |
| 社会教育部会 | 広報発行委託 | 人権・同和教育広報発行 9地区同推協 |
| | P T A研究委託 | 2中学校区P T Aに人権・同和教育研究委託 |

(エ) 同和地区学習会

5小学校（5地区）、4中学校（4地区） 指導者 延べ520人

目 的 同和地区児童生徒の社会的立場の自覚を深めるとともに、未来への明るい展望を持ち、差別の悪循環を断ち切るために必要な力を育成する。

(2) 米子市人権問題企業連絡会

同和問題を始めとするあらゆる人権問題の解決の上で企業がその社会的責任の重要性を自覚し、自らの問題として主体的、自主的にその解決に向けて取り組んでいくことを目的として平成8年11月に設立された「米子市人権問題企業連絡会」に対する補助金の交付等事業支援を行った。

ア 米子市補助金 377,000円

イ 会 員 数 71社（平成26年3月31日現在）

ウ 主な事業内容 定期総会、幹事会（2回）、トップ・担当者研修会、新規採用者研修会、人権問題研修会、県内外の各種集会・研修会への参加等

5 同和対策関係

(1) 隣保館事業

福祉の向上や人権啓発の住民交流の拠点となる開かれたコミュニティーセンターとして、生活上の各種相談や人権課題の解決のための各種事業を総合的に行った。

ア 啓発・広報活動（隣保館講座の開催、隣保館だより（ふくりん通信）の発行等）

イ 相談事業（生活上の相談や人権に関わる相談への助言、指導）

ウ 地域交流事業（各種教養講座、学校やP T Aとの交流会の開催等）

エ 地域福祉事業（健康講座、高齢者料理教室の開催等）

オ 識字・日本語教室（フィリピンやタイなどの出身の方々を対象とした日本語読み書き教室の実施）

(2) 地区会館運営事業

隣保館事業に準じた事業を行い、地域住民の福祉の向上を図った。

(3) 米子市同和対策進学奨励金の給付

市内に住所を有する同和地区関係者で、大学、専修学校等に進学する能力を有しながら経済的に修学が困難な者に対して進学奨励金を給付した。

大 学 月 額 18,000円 3人に給付

(4) 住宅新築資金等貸付事業に係る貸付金の償還事業

昭和41年度から平成8年度にかけて行った住宅改修資金、宅地取得資金、住宅新築資金貸付事業の償還事務を行った。

(5) 差別事象への対応

差別事象発生時には迅速かつ適切な対応を行った。

(6) 米子市同和事業推進協議会への支援

市内の同和地区関係者によって組織された同協議会が行う同和問題の早期解決及び同和地区住民の社会的地位の向上を図るために実施する事業について支援した。

米子市補助金 1,550,000円

(7) 中央隣保館整備事業

国庫の補助金を利用し、男女共用トイレを、男女別トイレ・多目的トイレに改修するとともに、施設のバリアフリー化を図る改修工事を実施した。

事業費 11,511,150円

6 拉致問題関係

北朝鮮による拉致被害者として政府認定された和田町出身の松本京子さんのほか、市内では、古都瑞子さん、矢倉富康さんが消息不明で拉致された疑いが持たれている。拉致問題の早期解決に向け、世論を盛り上げるための市民啓発を行った。

(1) 拉致問題啓発パネル展の開催（2回）

第1回 平成25年10月21日～24日（米子市役所第2庁舎1階人権情報センター）

第2回 平成25年12月10日～16日（米子市役所第2庁舎1階人権情報センター）

(2) 「拉致問題の早期解決を願う国民のつどい in 米子」開催

平成25年10月28日 米子コンベンションセンター国際会議室

人権政策局男女共同参画推進課

1 米子市男女共同参画推進計画の進行管理

男女共同参画推進計画における各施策の実施状況の調査を行なった。

平成25年 4月実施

2 米子市男女共同参画推進審議会の開催

開催日 平成25年 7月10日

場 所 米子市役所本庁舎 第2応接室

審議内容 平成24年度米子市男女共同参画推進計画施策の実施状況について

3 米子市男女共同参画センターの運営

男女共同参画推進の拠点として、男女共同参画センターを運営した。

場 所 イオン米子駅前店4階（米子市末広町311番地）

25年度末利用登録団体 108団体

(1) 米子市男女共同参画センター利用登録団体連絡会

第1回 平成25年 5月23日

第2回 平成25年10月24日

第3回 平成26年 1月28日

(2) かぶりあ祭の開催

男女共同参画センター利用登録団体を中心に開催

開催日 平成26年 3月 2日

場 所 米子市文化ホール イベントホール、オープンスペース

米子市男女共同参画センター “かぶりあ”

主な催し 合唱、気功太極拳、バンド演奏、登録団体パネル展示等

かぶりあ祭10周年記念講演 藻谷浩介氏講演会

そ の 他 食事コーナー、お茶席、手作り作品バザー、行政相談等

参加人数 延べ630人

(3) 米子市男女共同参画センターの利用状況

| | 利用件数 (件) | 利用人数 (人) |
|--------|----------|----------|
| 第1会議室 | 368 | 4,045 |
| 第2会議室 | 223 | 1,506 |
| 第3会議室 | 142 | 965 |
| 作業スペース | 516 | 781 |
| 来訪者 | | 810 |
| 合 計 | 1,249 | 8,107 |

4 啓発事業

(1) 男女共同参画週間イベント

かぶりあシネマの集い～映画上映会～

開催日 平成25年 6月29日
会場 米子コンベンションセンター 小ホール
上映作品 遺体 明日への十日間
参加人数 約450人

(2) 男女共同参画講演会 「しゃべって未来^{みらい}や」

第1回 毎日とうさんの自転車旅行記 ～旧街道の風景とちょこっと子育ての話～

開催日 平成25年 5月20日
場所 米子市男女共同参画センター
講師 田中 崇詞さん（米子市淀江支所 よどえまちづくり推進室）
参加人数 18人

第2回 知っているようで知らない「古事記」の本当の話?! ～男女平等、いじめ、DV、育児放棄～

開催日 平成25年 6月24日
場所 米子市男女共同参画センター
講師 小谷 章公さん（秀明大学教育研究所教授）
参加人数 48人

第3回 お掃除プロから学ぶ 知って役立つ知恵とコツ ～頑張らなくていい大掃除～

開催日 平成25年11月30日
場所 米子市男女共同参画センター
講師 多々納 利江さん（整理収納アドバイザー）
参加人数 68人

第4回 遺伝する「がん」しない「がん」 ～家系図を使って家族、子孫の健康管理～

開催日 平成26年 2月22日
場所 米子市男女共同参画センター
講師 中川 奈保子さん（鳥取大学医学部附属病院 認定遺伝カウンセラー）
参加人数 61人

第5回 消費税アップ直前!! ズボラ流! 家計防衛作戦☆ ～賢い消費者として生き抜くために～

開催日 平成26年 3月17日
場所 米子市男女共同参画センター
講師 キムラ ミキさん（ファイナンシャルプランナー）
参加人数 28人

(3) 女性のパワーアップ講座 笑って学ぶ おがっちのキラキラ人生のすすめ ～人生、まだまだ昇り坂～

講師 小片 悦子さん（フリーアナウンサー）
場所 米子市男女共同参画センター

第1回 「イキイキ」人を引き付けるプラスエネルギーの出し方! ～運命、出会い、繋がり～

開催日 平成25年10月20日
参加人数 43人

第2回 「トキメキ」 永遠の若さの秘訣！ ～芸能界から韓流までミーハー魂炸裂～

開催日 平成25年11月2日

参加人数 40人

第3回 「キラキラ」 会話の達人 ～笑って！好きなことみんなでシェアしよう！～

開催日 平成25年11月9日

参加人数 26人

(4) 男女共同参画推進に関する標語等の募集

目的 男女共同参画の促進を図る標語を創作することで市民の意識啓発を図る

募集方法 広報による一般公募及び鳥取県男女共同参画推進企業等への依頼

応募総数 90作品 ゴミカレンダー掲載15作品 市報掲載90作品

5 米子市女性人材バンク事業

政策・方針決定過程への女性の参画をはじめ、各種事業への起用や、研修会の場など多彩な女性の人材情報の提供を行うことにより、女性の能力を発揮する機会を提供し、男女共同参画社会の実現を目的とする。

登録者数 43人

講師依頼 5人

女性人材バンク登録者研修会 「今後の米子市政『生活充実都市・米子』の実現をめざしたまちづくり」

開催日 平成26年3月17日

講師 米子市企画部企画課職員

参加人数 16人

6 研修事業

鳥取県や関係団体が開催する研修会等への参加

よりん彩記念日フォーラム

男女共同参画の進め方を基礎から学ぶセミナー

相談に関わる人たちの基礎講座

DV加害者に対する援助の考え方と実践

DV支援関係者を対象とした研修会

性に係る健康問題ワーキング

地域につなげる子育てフォーラム

環境政策局 環境政策課

1 米子市環境審議会の開催

米子市の環境の保全及び創造に関して基本的な事項を調査審議するために、「米子市環境基本条例」第19条に基づき審議会を開催した。

| | 開催日 | 審議事項 |
|-----|------------|--------------------|
| 第1回 | 平成26年3月20日 | 米子市環境基本計画の進捗状況について |

2 米子市環境マネジメントシステムの運用

(1) 環境にやさしい米子市役所率先実行計画の策定

地球環境問題に代表される、大量生産、大量消費、大量廃棄型の社会経済活動や生活様式に起因する環境問題に対処するため、市は一事業者、一消費者としての立場で率先して環境に配慮した行動を示す必要がある。

市が、省エネルギー、省資源等の環境保全活動を実行することで環境への負荷を低減するとともに、市民及び事業者の自主的な取組を促進する目的で平成13年7月から「環境にやさしい米子市役所率先実行計画」を策定し取り組んできた。

平成23年4月1日から、「第3次環境にやさしい米子市役所率先実行計画」を策定し取り組んでいる。なお、本計画は、「地球温暖化対策の推進に関する法律」に基づく実行計画を含んでいる。

計画期間 平成23年度～27年度

対象範囲 市のすべての機関が実施する事務事業

削減目標 温室効果ガス及び温室効果ガス排出に係るエネルギー等を前3年度の平均値より削減

(2) 点検実施概要（平成25年度第1四半期～第4四半期）

水道、下水道及び家庭ごみ収集事業等を除く取組実績

| 取組項目 | 実績 | 基準年比削減（増加）率 | 基準 |
|--------------------------|-----------------------|-------------|-----------------|
| 温室効果ガス総排出量 （二酸化炭素換算量） | 3,089 トン | 5.8%減少 | 前3年度(22～24)の平均値 |
| 電 気 | 5,222 千kwh | 3.8%減少 | |
| 水 道 | 257,246m ³ | 0.8%減少 | |
| 都 市 ガ ス | 68,036m ³ | 2.8%増加 | |
| 公用車用ガソリン | 58,069 リットル | 3.1%増加 | |
| 印刷・コピー用紙購入量 | 109,424 kg | 6.3%増加 | |
| 可燃ごみ | 179,830 kg | 14.7%増加 | |
| 不燃ごみ | 13,411 kg | 8.0%増加 | |

3 中海のラムサール条約湿地の啓発等

平成17年11月に、米子水鳥公園を含む中海がラムサール条約に登録され、これを契機に民間主導による中海の環境保全等の取り組みが促進され、これらの取り組みの支援等を行った。この一方、市民等に対して中

海やラムサール条約に関する情報提供も行った。

(1) 中海アダプトプログラムへの支援

アダプトプログラムとは、市民団体や個人が公共のスペースを分担して、自分のこどものように面倒をみるという市民と自治体が協働して進める、新しいまちの美化活動である。徐々に参加団体の増加があり、平成25年3月現在95団体の登録がある。本市としては、ごみ袋の支給、回収ごみの処分、広報活動の支援を行った。

(2) ラムサール条約登録湿地 中海・宍道湖一斉清掃の実施

中海・宍道湖がラムサール条約に登録されることを記念し、中海等のすばらしさや大切さを再認識してもらうために中海・宍道湖沿岸市町と沿岸一斉清掃活動を実施した。

実施年月日 平成25年6月9日(日)

実施場所 湊山公園周辺護岸

参加者人数 約1,050人

ごみ収集量 約2トン

(3) 中海環境フェア(民間団体主催)における出展参加

期日・場所 8月25日(日) 米子食品会館

出展標題 「微生物による水質浄化」

(4) 中海写真展

中海を身近なものとしてとらえ、その保全に向けて意識を高めることを目的として写真を募集し、『米子市環境フェア2013』の一環として中海写真展を開催した。

出品者数 一般の部 21人 学生の部 13人

出品数 一般の部 62点 学生の部 14点

入賞者数 一般の部 最優秀賞 1点 優秀賞 2点 入選 8点

学生の部 最優秀賞 1点 優秀賞 2点 入選 3点

4 公害防止対策

(1) 大気汚染

ア PM2.5などの大気汚染物質に関する注意喚起

環境基準物質などの測定を実施している鳥取県から提供される注意情報などを関係部局等を通じ、市民への周知を図った。

注意喚起回数 25回

イ 野外における廃棄物焼却に関する指導

鳥取県と連携しながら、広報や指導を行った。

指導回数 40回

(2) 水質汚濁

ア 河川及び湖沼の水質監視

公共用水域における水質状況を把握し、汚濁防止などのため、調査を実施した。

(ア) 河川 新加茂川、法勝寺川、小松谷川、大沢川、野本川、精進川、妻木川、塩川 以上8河川

調査箇所数 17地点

総検体数 62検体

(イ) 湖沼 中海

調査回数 3回

調査地点数 11地点

イ 油類等流出事故対応

事故発生時、関係機関へ速やかに情報を伝達するとともに、オイルフェンス等により下流への流出及び拡散を防ぎ、発生源の調査を行った。

対応件数 14件

ウ 事業場排水指導

鳥取県等と連携し、事業場排水の改善について指導した。

指導件数 5件

エ 浄化槽排水指導

浄化槽管理者に対し、維持管理について指導するとともに、下水道供用開始区域においては、接続の普及活動を下水道営業課へ要請した。

対応件数 14件

オ 生活排水対策推進計画に基づく生活排水対策の推進

米子市の生活排水対策重点地域（加茂川・旧加茂川、大沢川流域のうち下水道処理区域を除いた地域）における生活排水対策の推進を図るため、平成5年に策定され、平成17年3月に見直しが行われた基本計画に基づき、事業を継続実施した。

(ア) 生活排水対策推進指導員制度の実施

登録指導員 2人

(イ) 生活排水対策講習会の開催

開催回数 7回

参加人数 延べ 192人

(ウ) エコクッキング講習会等の開催

環境にやさしい食生活、環境にやさしい料理方法を通じて環境のことを考えることを目的として実施した。

| 開催事業名 | 実施日 | 実施場所 | 参加人数等 |
|-------------------|----------|-------------|-------|
| 環境フェアエコクッキング | 6月9日(土) | 米子市児童文化センター | 250食 |
| 学校及び地域単位のこどもエコクラブ | 1月28日(火) | 就将公民館 | 18人 |
| 〃 | 3月15日(土) | 車尾公民館 | 21人 |

(3) 騒音

ア 騒音測定

(ア) 環境騒音測定 15地点 延べ52回

(イ) 自動車騒音常時監視業務

騒音規制法第18条第1項の規定に基づき、環境基準適合状況を面的に評価するために実施した。

騒音測定実施区間 7区間

面的評価区間数 82区間

面的評価区間延長 130.3km

(ウ) 航空騒音測定 1地点(通年)

(エ) 苦情等に伴う測定 6地点 延べ 17回

イ 騒音規制法に基づく届出受理

(ア) 特定施設に関するもの（設置届、変更届等を含む。）

受理数 7件

(イ) 特定建設作業に関するもの

受理数 18件

ウ 県公害防止条例に基づく届出受理

騒音関係特定施設に関するもの（設置届、変更届等を含む。）

受理数 5件

(4) 振動

ア 振動測定

(ア) 環境騒音と合わせて測定 14地点 延べ 54回

(イ) 苦情に伴う測定 1地点 延べ 2回

イ 振動規制法に基づく届出受理

(ア) 特定施設に関するもの（設置届、変更届等を含む。）

受理数 4件

(イ) 特定建設作業に関するもの

受理数 13件

(5) 悪臭

ア 臭気測定事業場数 5か所 合計 23検体

イ 事業場立入り指導 14事業所 延べ 20回

5 公害等苦情処理

(1) 苦情相談の対応状況

| 苦情の種類 | 大気汚染 | 水質汚濁 | 土壌汚染 | 騒音 | 振動 | 地盤沈下 | 悪臭 | 廃棄物投棄 | ※その他 | 合計 |
|-------------|------|------|------|----|----|------|----|-------|------|-----|
| 対応件数 (件) | 49 | 20 | 1 | 16 | 2 | 0 | 28 | 9 | 86 | 210 |

※その他・・・土地等の適正管理、犬の糞害、ユスリカ発生等

6 分析業務

(1) 水質試験

ア 河川 59検体

イ 水鳥公園 24検体

ウ 他課からの依頼試験の実施

(ア) 下水処理施設関係 1, 324検体

(イ) 東山水泳場関係 32検体

(ウ) 崎津承水路関係 144検体

(エ) 樋口川・加茂新川関係 30検体

(2) 食品放射性物質検査 1検体

7 環境放射線モニタリング関係

鳥取県が設置した島根原発U P Z 3 0 k m圏内の放射線監視局の測定データ等の確認や、市民課ホールモニター画面、中海米子チャンネルによる住民への情報提供を行った。

8 主な環境保全事業

(1) 環境月間行事（6月1日～6月30日）

米子市環境フェア 2013

一般市民を対象に、環境問題に気づき、考えて、ライフスタイルを見直すきっかけとなるような啓発イベントを実施した。

実施日 6月29日（土）

実施場所 米子市児童文化センター

実施内容 リサイクル工作、新エネルギー展示等の各種環境関係の催し

参加人数 延べ700人

(2) 米子市環境美化活動奨励

環境美化活動の高揚を図るため、地域の環境美化に功労のあった2団体及び個人9名に対し感謝状を贈呈した。

期日・場所 11月6日（水） 米子市役所401会議室

(3) 環境美化促進月間

ア 期間 9月1日～10月31日

イ 清掃活動

(ア) 市内秋季一斉清掃 実施日 10月 6日（日）

(イ) 加茂川一斉清掃 実施日 10月 27日（日）

(4) こどもエコクラブ

次世代を担う子どもたちが、地域において、主体的に環境学習及び環境保全活動に取り組み、将来にわたる環境の保全への高い意識を醸成することを支援するため、環境省が全国に「こどもエコクラブ」を発足させた。

（H23年度以降、こどもエコクラブ事業 財団法人日本環境協会運営）

市内参加クラブ 7クラブ（地域参加のクラブ4、公募制クラブ3）

ア 親子ホタル観察会

実施日 6月13日（木）実施 20日（木）雨天中止 24日（月）実施

実施場所 島根県雲南市大東町

参加人数 52人

イ 中海体験クルージング・中海環境フェア

実施日 8月25日（日）

実施場所 米子港・食品会館

参加人数 25人

ウ 水鳥観察会

実施日 11月16日（土）

実施場所 米子水鳥公園

参加人数 64人

エ 平成 25 年度鳥取県こどもエコクラブ交流会(2014 米子市こどもエコクラブ交流会)鳥取県・米子市主催

実施日 2 月 15 日(土)

実施場所 米子市児童文化センター・ソフトバンク鳥取米子ソーラーパークとっとり自然環境館

参加人数 85 人

オ その他の活動 (公募制クラブのみ)

メダカの採取、観察、生態調査、昆虫探しときれいな水体験、生き物観察、加茂川・中海の水質測定
水生生物学習、食べもの体験(中海七珍)、壁新聞作り など

(5) なかうみ環境学習事業

市内の小学校・養護学校が米子水鳥公園及び米子水鳥公園ネイチャーセンターで行う中海環境学習に係る交通費を負担することで、中海についての学習機会の確保を図った。

実施校数 5 校

参加児童数 260 人

9 環境美化推進団体の育成

(1) 米子市環境をよくする会

ア 構成 36 人(団体代表者)

イ 会長 妹尾 多紀一

ウ 主な活動内容

(ア) 台所用ろ過袋の斡旋 4,964 袋

(イ) 市内一斉清掃事業 (春秋 年 2 回)

(2) 加茂川を美しくする運動連絡協議会

ア 構成 26 人(団体代表者)

イ 会長 高橋 行真

ウ 主な活動内容

(ア) 加茂川一斉清掃 (春秋 年 2 回)

(イ) 花壇整理 つつじ補植

10 地球温暖化防止対策事業

(1) 住宅用太陽光発電導入推進事業

自然エネルギーの利用を促進するため、住宅に太陽光発電システムを導入する者に対して、太陽電池出力 1Kw 当たり 4.8 万円(1 件当たりの限度額 19.2 万円)を助成した。

| 補助対象件数(件) | 補助金額(円) | 太陽電池最大出力数(kw) | CO2 削減量(t-CO2) |
|-----------|------------|---------------|----------------|
| 318 | 58,185,000 | 1,479 | 706 |

(2) 家庭用燃料電池導入推進事業

分散型のエネルギー供給構造の構築を図るため、家庭用燃料電池を導入する者に対して、導入に要する経費の 10 分の 1 に相当する額(1 件当たりの限度額 24 万円)を助成した。

| 補助対象件数(件) | 補助金額(円) |
|-----------|-----------|
| 16 | 2,967,000 |

(3) 住宅用太陽熱利用機器導入推進事業

自然エネルギーの利用を促進するため、住宅に家庭用太陽熱利用機器を導入する者に対して、導入に要する経費の10分の1に相当する額（1件当たりの限度額2万円）を助成した。

| 補助対象件数（件） | 補助金額（円） |
|-----------|---------|
| 15 | 291,000 |

(4) 改正省エネ法

平成22年4月から改正省エネ法が施行され、従来の工場・事業場単位から事業者単位規制となり、市有施設の1年間のエネルギー使用量（原油換算値）が、指定基準の1,500k1以上となり、国から特定事業者の認定を受けた。

ア 平成24年度エネルギー使用量（原油換算値） 米子市（市長部局） 4,752k1
米子市（教育委員会部局） 2,396k1
米子市（水道局） 2,301k1

イ 平成25年7月 定期報告書及び中長期計画書を中国経済産業局、中国地方整備局、中国四国農政局、中国四国厚生局、中国四国地方環境事務所へそれぞれ提出した。

(5) 鳥取県地球温暖化対策条例

鳥取県地球温暖化対策条例が平成22年4月から施行され、改正省エネ法の適用となった特定事業者が該当となり、温室効果ガス排出量の目標、目標達成のための取組を含む「取組計画（3年分）」の提出及び計画達成状況の報告が義務付けられた。

ア 平成24年度 温室効果ガス排出量（二酸化炭素換算） 米子市（市長部局） 9,105t

*電気排出係数は、中国電力調整後の0.672tco/千kwh（平成24年度）を使用。

*平成27年度目標の温室効果ガス排出量（二酸化炭素換算）米子市（市長部局）8,941t

イ 事業者達成状況報告書を平成25年7月に鳥取県へ提出した。

(6) 電気自動車・急速充電器整備事業

ア 電気自動車の導入

地球温暖化防止対策に係る電気自動車の普及啓発及び中海圏域の観光振興を目的に、電気自動車を3台導入した。そのうちの2台を平日は公用車、休日はレンタカーとして活用している。

平成25年度 レンタカー実績（平成25年4月～平成26年3月）

利用台数 11台

イ 普通充電器の設置

米子市役所とクリーンセンター内に普通充電器を設置し、活用している。

ウ 急速充電器の設置

新たに米子市役所第2庁舎に急速充電器を設置し、既設の米子市観光センターと共に活用している。

1.1 米子水鳥公園の施設管理運営業務

米子水鳥公園・米子水鳥公園ネイチャーセンターの施設管理については、平成18年度から施設を適切に管理するため指定管理者制度を導入している。

市民と自然とのふれあいの場及び市民の環境学習の場の提供を目的として平成7年10月22日から本施設を供用開始。運営を委託している中海水鳥国際交流基金財団は、平成25年4月1日に公益財団法人に移行し、ひきつづき利用者の応接に関する業務を行うとともに、財団の本来業務の普及啓発事業の一つである一般市民を対象とした自然観察会や自然教室、夏休みを利用した子ども講座などの各種事業を実施した。

(1) 米子水鳥公園・米子水鳥公園ネイチャーセンター施設管理委託先

ア 指定管理者 公益財団法人中海水鳥国際交流基金財団

イ 指定管理料 33,485,550円

(ネイチャーセンター入館者実績)

(人)

| 月別 | 4月 | 5月 | 6月 | 7月 | 8月 | 9月 |
|-------|-------|-------|-------|-------|-------|--------|
| 人数 | 1,268 | 1,967 | 1,088 | 960 | 1,398 | 1,498 |
| 10月 | 11月 | 12月 | 1月 | 2月 | 3月 | 合計 |
| 1,873 | 2,637 | 1,809 | 2,792 | 2,240 | 1,963 | 21,493 |

(2) 米子水鳥公園内の水質検査を実施した。

ア 調査項目 全窒素、溶存酸素等6項目

イ 調査回数 年3回

ウ 調査箇所 つばさ池ほか3地点

(3) 天皇、皇后両陛下御視察

「第64回全国植樹祭」に出席のため、5月25日に鳥取県入りされた天皇、皇后両陛下が米子水鳥公園を視察された。米子水鳥公園ネイチャーセンターでは、職員から水鳥の説明を受けられ、望遠鏡でカイツブリの浮巢などを観察された。

(4) 米子水鳥公園ネイチャーセンタースロープ改修工事

天皇、皇后両陛下の御視察にあわせ、水鳥公園ネイチャーセンターのスロープ改修工事を行った。

工期 平成25年4月4日～4月30日

金額 4,777,500円(予備費充当)

1.2 家庭ごみの処理

(1) 処理手数料の概要

ア 手数料を徴収するごみの区分

可燃ごみ及び不燃ごみ(不燃性粗大ごみを含む)

イ 手数料の額

| | 可燃ごみ専用 | | 不燃ごみ専用 | |
|-------|--------|-----|--------|-----|
| | 容量 | 料金 | 容量 | 料金 |
| 指定ごみ袋 | 40L | 60円 | 40L | 60円 |
| | 30L* | 45円 | | |
| | 20L | 30円 | 20L | 30円 |
| | 10L | 15円 | 10L | 15円 |
| 収集シール | | 60円 | | 60円 |

※平成25年10月から30Lの可燃ごみ専用指定ごみ袋を導入・販売した。

(2) 有料化後のごみ量等の周知

平成25年9月に「よなごみ通信」を発行するとともに、ホームページへの掲載により、ごみ処理を有料化した平成19年度以降のごみ排出量の推移状況等を市民に周知した。

(3) 負担軽減措置

市の福祉サービスを受けている市民の経済的負担の軽減及び子育て支援の観点から、下表に該当する世帯を負担軽減措置の対象とし、最大で年間平均使用量の3分の1に相当する可燃ごみ専用指定ごみ袋（40L）40枚を無料で支給した。

支給は、対象世帯に「可燃ごみ専用指定ごみ袋引換券」を郵送することにより実施した。

なお、30L、20L及び10Lの可燃ごみ及び不燃ごみ専用指定ごみ袋の引き換えを希望される人に対して、市役所総合案内等で引き換えを実施した。

| 対象となる福祉サービス等 | 指定ごみ袋支給枚数 | 延べ負担軽減対象人数（世帯数） | 指定ごみ袋総支給枚数 | 指定ごみ袋総支給枚数相当額 |
|---|------------------------|-----------------|--|---------------|
| 生活保護世帯（在宅に限る） | 40枚（最大） | 10,482人（世帯） | 357,970枚 （うち市役所総合案内等にて30L袋・20L袋・10L袋の引き換えに対応したもの115,490枚） | 21,478,200円 |
| 児童扶養手当受給世帯 | | | | |
| 特別児童扶養手当受給世帯 | | | | |
| 特別障害者手当受給者がいる世帯 | | | | |
| 老齢福祉年金受給者がいる世帯 | 対象者の人数 × 40枚（最大） | | ※上記枚数は引換券に記載した40L袋の枚数 | |
| 要介護4以上の認定を受けている市民がいる世帯（在宅に限る） | | | | |
| 日常生活用具給付事業によりストマ用装具又はおむつ等の助成を受けている身体障害者（児）がいる世帯 | | | | |
| 2歳未満の乳幼児がいる世帯 | | | | |

1.3 ごみの持ち出しステーションの調整

市内各地区のごみ持ち出しステーションについて、調整を行った。

(1) ステーション化について

戸別収集から一部ステーション収集に試行実施した自治会 1自治会

1.4 ごみ減量化の推進

より一層のごみの減量を目的として、啓発・指導を行った。

- (1) 米子市環境フェアにおいて、ごみの減量化・資源化の啓発を行った。
- (2) 「よなごみ通信」の発行、自治会研修会等への講師派遣等により、ごみの減量方法の紹介等を行った。
- (3) 消費者・事業者・行政の3者で構成するノーレジ袋推進協議会に参加し、毎月10日のノーレジ袋デーの実施等、削減に向けた啓発を行った。

1.5 米子市廃棄物減量等推進審議会の開催

「米子市廃棄物の処理及び清掃に関する条例」第12条に基づく、一般廃棄物の減量及び適正な処理を図るための審議会を開催した。

| | 開催日 | 審議事項 |
|-----|-----------|--|
| 第1回 | 平成25年8月6日 | 小型家電リサイクルについて 事業系ごみの削減取り組みについて 不用品回収について |

| | | |
|-----|-------------|---------------|
| | 開催日 | 審議事項 |
| 第2回 | 平成25年11月20日 | 小型家電リサイクルについて |

1.6 ごみ減量化及び資源化対策

(1) 資源ごみ回収運動推進事業奨励金交付事業

一般家庭等から排出される資源ごみの再生利用とごみの減量化の推進を目的として、資源ごみ回収運動推進団体の回収実績に応じて奨励金を交付した。

登録団体数 102団体 奨励金交付団体数 76団体

| | 品 目 | | | | | 奨励金交付額 | 実施回数 |
|-------|------------|---------|--------|-----------|----------|-------------|-------|
| | 古紙類 | 空瓶類 | 空瓶ケース類 | 金属類 | その他(衣類等) | | |
| 回収量 | 617,144 kg | 6,462 本 | 129 個 | 24,032 kg | 495 kg | 2,562,317 円 | 288 回 |
| 奨励金単価 | 4 円/kg | 3 円/本 | 6 円/個 | 3 円/kg | 3 円/kg | | |

(2) 家庭用生ごみ処理機等購入費補助金交付事業

一般家庭から排出される生ごみの自家処理を促進し、ごみの減量化及びリサイクル意識の向上を図るため、補助金を交付した。

| 種類 | 補助対象基数 | 補助金額 |
|---------|--------|----------|
| 生ごみ処理機 | 19基 | 353,800円 |
| 生ごみ処理容器 | 18基 | 29,900円 |
| 計 | 37基 | 383,700円 |

(3) ダンボール堆肥普及啓発事業

一般家庭から排出される生ごみの手軽な自己処理を推進し、ごみの減量化及びリサイクル意識の向上を図るため「ダンボール堆肥」の作り方講習会を実施し、希望者に堆肥作り入門セットを無料配布した。

ア 講習会実施回数 4回

イ 参加者 86名

ウ 堆肥作り入門セット配布数 58セット

1.7 一般廃棄物収集運搬業（し尿及び浄化槽汚泥）の許可

(1) し尿 6業者（塵芥との重複許可2業者）

(2) 浄化槽汚泥 7業者

1.8 し尿及び浄化槽汚泥の収集運搬実績

し尿及び浄化槽汚泥投入量

| 施設名 | 投入量 (t) | | | | 投入割合 (%) |
|-------|---------|------------|------------|------------|----------|
| | し尿 | | 浄化槽汚泥 | 計 | |
| | 直営 | 許可業者 | 許可業者 | | |
| 米子浄化場 | 23,470 | 10,188,508 | 22,020,840 | 32,232,818 | 92% |
| 白浜浄化場 | 0 | 1,611,138 | 1,061,082 | 2,672,220 | 8% |
| 計 | 23,470 | 11,799,646 | 23,081,922 | 34,905,038 | 100% |

19 合併浄化槽設置事業

平成24年度から浄化槽法に基づく届出等の窓口事務が県から権限委譲されたことにより、浄化槽の設置等の届出に関する事務を行った。また、それに併せて、下水道部施設課が所管していた合併浄化槽設置整備補助事業についても環境政策課に所管替えとなった。

(1) 浄化槽法関係事務

- ア 浄化槽の設置又は変更の届出の受理・・・208件
- イ 浄化槽の水質検査の結果の報告の受理・・・4,352件
- ウ 浄化槽使用開始の報告の受理・・・193件
- エ 浄化槽管理者等の変更の報告の受理・・・321件
- オ 浄化槽の使用の廃止の届出の受理・・・332件
- カ 保守点検又は清掃等の助言・・・5件
- キ 水質検査を受けることを確保するための指導、助言・・・3,894件
- ク 事務所等の立入調査・・・2件

(2) 合併処理浄化槽設置整備補助事業

- ア 補助金名称 米子市合併処理浄化槽設置整備事業補助金
- イ 内容 下水道認可区域外等の補助対象地域において、既存の専用住宅及び併用住宅に設置している単独処理浄化槽又はくみ取便所から合併処理浄化槽への転換しようとする者に予算の範囲内で補助金を交付する。
- ウ 補助金の額及び算定方法

| 人槽区分 | 補助金額（限度額） |
|--------|-----------|
| 5人槽 | 351,000円 |
| 6～7人槽 | 441,000円 |
| 8～10人槽 | 588,000円 |

エ 平成25年度補助実績

| 人槽区分 | 5人槽 | 6～7人槽 | 8～10人槽 | 計 |
|------|-----|-------|--------|----|
| 基数 | 17 | 7 | 1 | 25 |

20 「よなごエコブック」の発行

米子市環境基本計画の普及啓発のため、国の緊急雇用創出事業を活用し、計画の基本目標や、地球温暖化防止、省エネルギーと自然エネルギー、廃棄物とリサイクル、グリーン購入等について、イラストやマンガなどを用いてやさしくまとめた「よなごエコブック」を発行した。

より多くの市民に読んでもらうため、「おくエコ」活動として市内事業所等への設置について協力をお願いしたほか、市民の読んで知る活動を「よむエコ」活動として実践を呼びかけた。

発行日 平成26年2月18日

仕様 A4フルカラー 14ページ（100%再生紙、ベジタブルオイルインク使用）

発行部数 6500部

21 米子市市有施設の屋根貸しによる太陽光発電普及事業

自然エネルギーの利用促進、民間活力をいかした公共施設への太陽光発電設備の効率的な整備、災害等の停

電時における非常用電源としての活用及び環境やエネルギーに対する市民意識の向上を目的として、米子市市有施設の屋根貸しによる太陽光発電普及事業を実施した。

5月にプロポーザル方式による選考を行い、募集18施設に対し6施設3事業者を選定、7月から順次設置工事を行い、平成26年4月に6施設すべてで発電を開始した。発電開始から20年間、使用者は発電設備の管理運営を行うとともに、固定価格買取制度を活用して売電し、市に対して毎年度所定の行政財産使用料を納付する。

(1) 使用者の選定

ア 公募型プロポーザルによる選考委員会

平成25年3月28日に米子市市有施設の屋根貸しによる太陽光発電普及事業募集要項を公表し、市有施設18施設を対象として公募を開始した。5月27日に選考委員会を開催し、6施設3事業者を選定した。

イ 選定された事業者及び施設

中海テレビ放送(株) 車尾小学校、加茂中学校、大高公民館
 ミヨシ産業(株) 東山中学校
 東洋ソーラー(株) 尚徳中学校、市立図書館

(2) 基本協定書の締結

施設の使用にあたっては、米子市公有財産規則に基づく行政財産使用許可によるものとするほか、これを5年毎に更新することや、使用期間を設置、売電期間、撤去にかかる期間とすること、発電設備の管理・運用・保守に関する事項等を定めるため基本協定書を締結した。

ア 使用料

行政財産使用料条例別表備考第5項及び第6項にもとづき下記の式により算出。

調達価格×太陽電池の容量の合計(kw)×1,000×公募提示係数×105/100

(公募提示係数：企画提案において各事業者が提案した係数)

(3) 施設ごとの概要

各使用者からの提案により、6施設すべてに災害等の停電時における非常用コンセントの設置及び、発電量の見える化として館内モニターが設置された。

| | | | | |
|-------|------|------------------------------|-------|-------------|
| 車尾小学校 | 使用者 | (株) 中海テレビ放送 | | |
| | 発電容量 | 42.63kw | 発電開始日 | 平成25年11月1日 |
| | 使用料 | 年額 63,499円 (公募提示係数 3.75/100) | | |
| 東山中学校 | 使用者 | (株) ミヨシ産業 | | |
| | 発電容量 | 28.49kw | 発電開始日 | 平成26年2月12日 |
| | 使用料 | 年額 56,538円 (公募提示係数 5/100) | | |
| 加茂中学校 | 使用者 | (株) 中海テレビ放送 | | |
| | 発電容量 | 39.20kw | 発電開始日 | 平成25年9月5日 |
| | 使用料 | 年額 58,344円 (公募提示係数 3.75/100) | | |
| 尚徳中学校 | 使用者 | 東洋ソーラー(株) | | |
| | 発電容量 | 48.00kw | 発電開始日 | 平成25年10月31日 |
| | 使用料 | 年額 95,256円 (公募提示係数 5/100) | | |

| | | | | |
|-------|------|------------------------------|-------|------------|
| 大高公民館 | 使用者 | (株) 中海テレビ放送 | | |
| | 発電容量 | 17.64kw | 発電開始日 | 平成25年8月12日 |
| | 使用料 | 年額 26,254円 (公募提示係数 3.75/100) | | |
| 市立図書館 | 使用者 | 東洋ソーラー(株) | | |
| | 発電容量 | 29.40kw | 発電開始日 | 平成26年4月28日 |
| | 使用料 | 年額 76,431円 (公募提示係数 6.55/100) | | |

(使用料年額は平成25年度末時点の額)

環境政策局環境事業課

1 一般廃棄物の処理

平成25年度米子市一般廃棄物処理実施計画に基づき、廃棄物の排出を抑制し、及び廃棄物の適正な分別、保管、収集、運搬、再生、処分等の処理をし、並びに生活環境を清潔にすることにより、市域の生活環境の保全及び公衆衛生の向上を図った。(米子市廃棄物の処理及び清掃に関する条例第1条)

(1) 分別収集の推進

分別収集の徹底を図るとともに、指定された方法での持ち出しについて啓発を行った。

ア 「ごみ分別収集カレンダー」等による啓発

(ア) 「平成26年度 ごみ分別収集カレンダー」を作成し、自治会等を通じて各世帯に配付した。

(イ) 「広報よなご」、「よなごみ通信」及びホームページにより、ごみの分別方法等について周知を図った。

イ リサイクル推進員の設置及び研修会の実施

リサイクル推進員674名を委嘱し(平成25年度末現在)、各自治会でのごみの分別、リサイクルの推進を図った。

また、平成25年4月1日に委嘱した新任のリサイクル推進員266名に対し、5月に新任者研修会を行った。

ウ 関係諸団体等に対する説明会の実施

ごみの分別が不十分なために分別方法等の説明会開催の要請があった自治会等に対し、説明会を実施した。

エ ごみステーションでの指導・啓発

ごみ分別の徹底及び排出マナーの向上並びに収集作業時の安全性確保の面から、ごみステーションにごみを持ち出す際に排出ルールを守られていないものについて、イエローシールを貼り付ける等の方法により、指導・啓発した。

(2) 一般廃棄物の収集運搬

家庭から排出された一般廃棄物について、市内7業者に委託し、収集を行った。

委託料 540,942,171円

(3) 年末の特別収集

年末の休日に、可燃ごみの特別収集を実施した。

平成25年12月30日(月・木コース)、12月31日(火・金コース)

(4) 七夕祭り及び精霊送りごみ収集業務

七夕祭り及び精霊送りで市内各所に持ち込まれた笹竹、供物等について、市内2業者に委託し、収集を行った。

委託料 356,007円

(5) 一般廃棄物の収集量及び搬入量

| | |
|-----------------|------------------|
| ア 可燃ごみ | 46,008,860kg |
| イ 不燃ごみ及び不燃性粗大ごみ | 2,856,490kg |
| ウ 白色発泡スチロール・トレイ | 51,900kg |
| エ 缶・ビン類 | 1,349,340kg |
| オ ペットボトル | 264,090kg |
| カ 再利用ビン | 4,971kg (8,281本) |
| キ 古紙類(牛乳パック含む) | 4,678,600kg |
| ク 有害ごみ | 46,098kg |

(6) 指定ごみ袋及び収集シールの販売

指定ごみ袋・収集シール販売枚数及び手数料の額

| | 取扱い 箇所数 (箇所) | 指定ごみ袋及び収集シール販売枚数 | | | | | | | | | 手数料の額 (円) |
|---------------|--------------------|------------------|--------|---------|--------|--------------------|-----------|--------|--------|--------------------|--------------|
| | | 可燃ごみ専用 | | | | | 不燃ごみ専用 | | | | |
| | | 指定ごみ袋 (組) | | | | 収集 シール (シート) | 指定ごみ袋 (組) | | | 収集 シール (シート) | |
| | | 40ℓ | 30ℓ | 20ℓ | 10ℓ | | 40ℓ | 20ℓ | 10ℓ | | |
| 指定ごみ袋等 取扱店 | 165 | 379,100 | 66,450 | 189,700 | 62,450 | 14,520 | 25,650 | 23,150 | 12,950 | 16,720 | 359,163,900 |
| 自治会 | 160 | 18,288 | 3,216 | 9,087 | 1,966 | 702 | 922 | 1,042 | 314 | 751 | 16,876,980 |
| 計 | 325 | 397,388 | 69,666 | 198,787 | 64,416 | 15,222 | 26,572 | 24,192 | 13,264 | 17,471 | 376,040,880 |

※1組=10枚入、1シート=6枚綴

※可燃ごみ専用指定ごみ袋の30ℓについては、平成25年10月から導入した。

(7) ごみの持ち出しステーション及び収集経路の調整

市内各地区のごみ持ち出しステーション及び収集経路について、調整を行った。

ア ごみ持ち出しステーションの新設及び変更

| | 新設 (件) | 廃止 (件) | 移動 (件) |
|---------------------|--------|--------|--------|
| 可燃ごみ | 10 | 4 | 12 |
| 不燃ごみ | 0 | 0 | 2 |
| 不燃ごみ及び資源物 | 4 | 0 | 2 |
| 可燃ごみ、不燃ごみ、資源物及び有害ごみ | 52 | 4 | 7 |
| 資源物 | 0 | 0 | 2 |
| 有害ごみ | 0 | 0 | 0 |

イ 収集経路の調整

交通規制に伴う収集経路の変更等 74件

(8) 環境美化の推進

市民の環境美化の取り組みを支援するため、個人及び団体が道路・公園・海岸等の公共の場所を清掃する際に、ボランティア専用袋・収集シールを交付し、清掃後のごみを収集した。

ボランティア清掃申請件数 877件

交付枚数

ボランティア専用袋 51,224枚 ボランティア専用収集シール 404シート (2,424枚)

(9) 大規模ボランティア収集運搬業務の民間委託

現業職員の減員に伴う現業業務の見直しにより、直営で行っていたボランティア清掃後の収集運搬業務のうち、大規模な清掃(中海・皆生海岸・淀江海岸一斉清掃)について、市内2業者に民間委託し、収集を行った。

委託料 278,460円

(10) 動物死体の収集・受入れ

市道等に放置されたあるいは一般家庭等から米子市クリーンセンターに持ち込まれた動物(犬・猫等)の死体の収集・受入れを行った。

動物死体 249体

(11) 不法投棄及びポイ捨てごみ対策（調査・監視）

ア 市内全域をパトロールするとともに、海岸付近、山林等については重点的に不法投棄の調査を実施した。

イ 不法投棄監視員の設置

不法投棄監視員を9名委嘱して、監視区域内の不法投棄の多い山間部や海岸等を重点に監視パトロールを随時行い、不法投棄の早期発見と適切な処理を図った。

ウ 地域生活環境整備事業

非常勤職員3人を雇用し、「みんなできれいな住みよいまちづくり条例（平成19年7月施行）」の実効性を高めるため、市内全域を対象としてポイ捨てごみや不法投棄ごみ等のパトロールを行い、警告シールの貼付や看板の設置による啓発、不法投棄ごみの適切な処理、ポイ捨てごみの収集を行った。

エ 不法投棄監視カメラの設置

市内の不法投棄多発地帯に、市所有の監視カメラ5台を継続して設置し、不法投棄の防止に努めた。

(12) 不法投棄廃棄物の特別処理

ア パトロール、調査及び通報等で把握した不法投棄廃棄物について処分を行った。

イ 不法投棄された家電4品目（テレビ、エアコン、冷凍・冷蔵庫、洗濯機・衣類乾燥機）を家電リサイクル法に基づき適正に処理した。

※テレビ36台、エアコン4台、冷蔵庫・冷凍庫4台、洗濯機・衣類乾燥機7台

(13) 一般廃棄物処理業（ごみ）の許可

許可業者数（平成25年度末時点）

ア 収集運搬業（ごみ） 30業者

※し尿及び浄化槽汚泥の収集運搬業許可を有する者（2業者）、収集運搬できる廃棄物を限定している者（3業者）及び運搬のみの許可を有する者（1業者）を含む。

イ 処分業 4業者

(14) 公衆便所清掃

市内4箇所の公衆便所の清掃業務を委託により実施した。

(15) 住民要請・不法投棄物等要請対応業務

住民からの要請に基づき、置場の不適正排出物、不法投棄物等の収集をした。

(16) し尿及び浄化槽汚泥の収集業務

市内8箇所の公衆便所のし尿を1台の車両で収集した。

稼働日数 19日 収集量 23,470kg

2 米子市クリーンセンター

一般廃棄物の中間処理、施設の運営、及び維持管理。

(1) 一般廃棄物（可燃ごみ）の搬入量及び焼却量

(単位：t)

| 月 別 | 収 集 量 | 事業所搬入量 | 一般家庭搬入量 | 搬 入 量 合 計 | 焼 却 量 |
|---------|------------|------------|-----------|------------|------------|
| 平成25年4月 | 2,501.070 | 1,547.560 | 197.110 | 4,245.740 | 4,245.740 |
| 5月 | 2,573.660 | 1,552.290 | 139.200 | 4,265.150 | 4,265.150 |
| 6月 | 2,269.560 | 1,561.130 | 137.470 | 3,968.160 | 3,968.160 |
| 7月 | 2,559.040 | 1,665.850 | 182.590 | 4,407.480 | 4,407.480 |
| 8月 | 2,551.340 | 1,637.150 | 179.930 | 4,368.420 | 4,368.420 |
| 9月 | 2,280.580 | 1,518.320 | 153.130 | 3,952.030 | 3,952.030 |
| 10月 | 2,369.200 | 1,668.790 | 258.520 | 4,296.510 | 4,296.510 |
| 11月 | 2,151.150 | 1,494.050 | 141.840 | 3,787.040 | 3,787.040 |
| 12月 | 2,511.830 | 1,626.540 | 112.870 | 4,251.240 | 4,251.240 |
| 平成26年1月 | 2,176.070 | 1,347.100 | 72.800 | 3,595.970 | 3,595.970 |
| 2月 | 1,848.290 | 1,247.290 | 66.140 | 3,161.720 | 3,161.720 |
| 3月 | 2,265.970 | 1,513.420 | 138.510 | 3,917.900 | 3,917.900 |
| 計 | 28,057.760 | 18,379.490 | 1,780.110 | 48,217.360 | 48,217.360 |
| (内日吉津村) | 523.490 | 480.250 | 13.680 | 1,017.420 | 1,017.420 |
| (内大山町) | 1,191.080 | 0 | 0 | 1,191.080 | 1,191.080 |

(2) 焼却に係る経費及び使用量

ア 光熱水費

上段：使用量

下段：支出額

| 月 別 | 電 気 | 都市ガス | 工業用水 | 上下水道 | 月 計 |
|---------|-------------------------|----------------------------|----------------------------|----------------------------|------------|
| | 単位： kWh 円 | 単位： m ³ 円 | 単位： m ³ 円 | 単位： m ³ 円 | 単位： 円 |
| 平成25年4月 | 111,620 3,878,019 | 5,959 1,094,187 | 2,900 134,967 | | 5,107,173 |
| 5月 | 228,516 4,923,296 | 4,036 759,556 | 3,100 139,293 | 2,738 1,293,100 | 7,115,245 |
| 6月 | 210,036 4,834,420 | 5,276 992,755 | 3,000 135,009 | | 5,962,184 |
| 7月 | 159,540 4,589,813 | 5,295 996,317 | 3,170 139,293 | 3,136 1,489,513 | 7,214,936 |
| 8月 | 159,188 4,568,631 | 10,445 1,961,994 | 3,620 139,209 | | 6,669,834 |
| 9月 | 170,380 4,617,222 | 15,220 2,857,354 | 2,700 134,967 | 3,246 1,543,798 | 9,153,341 |
| 10月 | 196,572 4,761,902 | 9,959 1,870,864 | 3,280 139,167 | | 6,771,933 |
| 11月 | 233,496 5,073,333 | 5,001 940,992 | 2,900 134,967 | 2,926 1,385,878 | 7,535,170 |
| 12月 | 243,460 5,183,036 | 5,602 1,037,969 | 2,420 139,125 | | 6,360,130 |
| 平成26年1月 | 286,572 5,552,556 | 5,457 1,001,300 | 2,200 139,167 | 2,792 1,378,305 | 8,071,328 |
| 2月 | 294,752 5,605,230 | 6,758 1,241,696 | 1,910 126,525 | | 6,973,451 |
| 3月 | 172,344 4,581,723 | 6,854 1,275,812 | 2,400 139,167 | 2,886 1,426,174 | 7,422,876 |
| 計 | 2,466,476 58,169,181 | 85,862 16,030,796 | 33,600 1,640,856 | 17,724 8,516,768 | 84,357,601 |

イ 薬品

上段：使用量

下段：支出額

| 月 別 | 高比表面積消石灰 | 重金属固定剤 | その他の薬品 | 月 計 |
|-------------|-----------------------|---------------------|------------|------------|
| | 単位： kg 円 | 単位： kg 円 | 単位： 円 | 単位： 円 |
| 平成 25 年 4 月 | 47,640 2,095,920 | 0 0 | 1,475,668 | 3,571,588 |
| 5 月 | 66,750 2,936,664 | 6,000 655,200 | 1,200,727 | 4,792,591 |
| 6 月 | 47,410 2,085,802 | 6,010 656,292 | 1,468,483 | 4,210,577 |
| 7 月 | 38,220 1,681,487 | 0 0 | 1,505,426 | 3,186,913 |
| 8 月 | 38,150 1,678,407 | 6,000 655,200 | 2,212,962 | 4,546,569 |
| 9 月 | 57,030 2,509,032 | 0 0 | 550,620 | 3,059,652 |
| 10 月 | 47,970 2,110,438 | 6,000 743,400 | 1,765,516 | 4,619,354 |
| 11 月 | 38,030 1,673,129 | 0 0 | 1,838,874 | 3,512,003 |
| 12 月 | 47,760 2,101,199 | 5,990 742,161 | 1,321,388 | 4,164,748 |
| 平成 26 年 1 月 | 38,380 1,688,526 | 5,990 742,161 | 1,403,850 | 3,834,537 |
| 2 月 | 47,700 2,098,559 | 0 0 | 1,107,345 | 3,205,904 |
| 3 月 | 57,450 2,527,511 | 6,010 744,639 | 1,805,259 | 5,077,409 |
| 計 | 572,490 25,186,674 | 42,000 4,939,053 | 17,656,118 | 47,781,845 |

※ その他の薬品

活性炭、アンモニア、尿素水、塩酸、苛性ソーダ、塩化第二鉄、無水亜硫酸ソーダ、防臭剤

(3) 焼却による発電電力量

(単位:kWh)

| 月 別 | 25年4月 | 5月 | 6月 | 7月 | 8月 | 9月 | |
|--------|-----------|-----------|-----------|-----------|-----------|-----------|------------|
| 発電機電力量 | 1,828,600 | 1,652,500 | 1,615,520 | 1,730,940 | 1,800,150 | 1,617,310 | |
| 月 別 | 10月 | 11月 | 12月 | 26年1月 | 2月 | 3月 | 計 |
| 発電機電力量 | 1,758,200 | 1,534,620 | 1,513,100 | 1,376,650 | 1,255,260 | 1,698,360 | 19,381,210 |

(4) ごみ焼却施設の整備、補修(1件50万円以上)

(単位:円)

| 工 事 名 | 工 期 | 工事請負費 |
|--------------------------|---------------------|------------|
| 米子市クリーンセンター焼却炉設備修繕工事 | 25.6.18 ~ 26.3.27 | 76,650,000 |
| 米子市クリーンセンタークレーン関係整備工事 | 25.7.26 ~ 25.11.22 | 7,087,500 |
| 米子市クリーンセンタークレーンバケット整備工事 | 25.7.31 ~ 25.11.28 | 4,200,000 |
| 米子市クリーンセンター中央制御室空調機改修工事 | 25.5.7 ~ 25.7.10 | 3,516,450 |
| 米子市クリーンセンター屋上防水改修工事 | 25.10.24 ~ 25.11.22 | 1,289,085 |
| 米子市クリーンセンター灰溶融電気室空調機改修工事 | 26.1.22 ~ 26.3.25 | 7,402,500 |

(5) 米子市クリーンセンター見学者

ア 件 数 29件

イ 人 数 1,387人

(6) 米子市クリーンセンター焼却設備運転等業務委託

ア 委託先 一般財団法人 米子市生活環境公社

イ 委託期間 平成25年4月1日から平成26年3月31日まで

ウ 委託料 157,545,851円

(7) 米子市クリーンセンター灰溶融設備長期包括管理事業委託

ア 委託先 荏原環境プラント株式会社 営業本部

イ 委託期間 平成24年4月1日から平成28年3月31日まで

ウ 委託料 1,363,200,000円(平成25年度分 336,000,000円)

(8) 焼却灰等運搬業務委託

ア 委託先 環境プラント工業株式会社

イ 委託期間 平成25年4月1日から平成26年3月31日まで

ウ 委託料 14,067,900円

エ 運搬先 米子市淀江町小波最終処分場(環境プラント工業株式会社所有)

オ 焼却灰等発生量及び運搬量

| 月 別 | 25年4月 | 5月 | 6月 | 7月 | 8月 | 9月 | |
|-----|--------|--------|--------|--------|--------|--------|----------|
| 運搬量 | 145.41 | 106.47 | 99.52 | 101.25 | 90.68 | 135.40 | |
| 月 別 | 10月 | 11月 | 12月 | 26年1月 | 2月 | 3月 | 計 |
| 運搬量 | 106.24 | 92.64 | 114.96 | 110.26 | 109.62 | 122.46 | 1,334.91 |

(9) クリーンセンター及びその周辺の検査業務

| | |
|-------------------|--------|
| 悪臭検査業務 | 各月1回実施 |
| ばい煙測定業務 | 各月1回実施 |
| 作業環境測定業務 | 年2回実施 |
| ごみ質検査業務 | 各月1回実施 |
| ダイオキシン類測定業務 | 年1回実施 |
| 溶融スラグ等検査業務(溶出・含有) | 各月1回実施 |
| 環境大気調査業務 | 年2回実施 |
| 血中ダイオキシン類濃度検査 | 年1回実施 |

(10) 特別受入業務の実施

ア 全日受入

- ・平成25年7月15日・9月16日・10月14日・平成26年1月13日(ハッピーマンデー)
- ・平成25年12月30日・12月31日(年末休)
- ・平成25年度市内一斉清掃への対応(春期4月14日・秋期10月6日)
- ・平成25年4月29日(昭和の日)
- ・平成25年5月3日(憲法記念日)
- ・平成25年5月4日(みどりの日)
- ・平成25年5月6日(こどもの日振替休日)
- ・平成25年9月23日(秋分の日)
- ・平成25年11月4日(文化の日振替休日)
- ・平成25年11月23日(勤労感謝の日)
- ・平成25年12月23日(天皇誕生日)
- ・平成26年2月11日(建国記念の日)
- ・平成26年3月21日(春分の日)

(11) 余熱発電電力収入

(単位：円)

| 月 別 | 25年4月 | 5月 | 6月 | 7月 | 8月 | 9月 | |
|--------|-----------|-----------|-----------|-----------|-----------|-----------|------------|
| 余剰電力料金 | 4,816,592 | 3,092,035 | 4,465,250 | 4,791,164 | 5,675,119 | 7,471,265 | |
| 月 別 | 10月 | 11月 | 12月 | 26年1月 | 2月 | 3月 | 計 |
| 余剰電力料金 | 7,248,540 | 4,991,089 | 4,300,910 | 3,827,424 | 3,077,768 | 5,856,629 | 59,613,785 |

(12) 有価物等売払収入

| 物品名 | 溶融メタル | 溶融スラグ | 古紙類 | 合 計 |
|-----|--------------|------------|-----------|--------------|
| 重 量 | 30,340 kg | 3,043.33 t | 21,480 kg | — |
| 金 額 | 14,877,218 円 | 479,319 円 | 90,216 円 | 15,446,753 円 |

福祉保健部福祉課

1 生活保護関係

(1) 被保護世帯数及び被保護人員（平成25年4月～平成26年3月）

| 月別 | 被保護世帯数 | 被保護人員 | 月別 | 被保護世帯数 | 被保護人員 |
|----|---------------------|--------------------|----|---------------------|--------------------|
| 4 | 1,506 ^{世帯} | 1,969 ^人 | 11 | 1,552 ^{世帯} | 2,016 ^人 |
| 5 | 1,517 | 1,977 | 12 | 1,552 | 2,017 |
| 6 | 1,523 | 1,970 | 1 | 1,549 | 2,010 |
| 7 | 1,537 | 1,987 | 2 | 1,548 | 2,016 |
| 8 | 1,546 | 2,003 | 3 | 1,553 | 2,017 |
| 9 | 1,537 | 1,990 | 合計 | 18,468 | 23,983 |
| 10 | 1,548 | 2,011 | 平均 | 1,539 | 1,999 |

(2) 生活保護基準の一部改正

平成25年4月1日基準改正（第69次）。

(3) 各種扶助の実施状況

| 扶助の種類 | 保護延べ人員 | 金額 | 月平均 | |
|-------|---------------------|--------------------------|--------------------|-------------------------|
| | | | 保護人員 | 金額 |
| 生活扶助 | 20,683 ^人 | 918,658,383 ^円 | 1,724 ^人 | 76,554,865 ^円 |
| 住宅扶助 | 18,942 | 412,469,052 | 1,579 | 34,372,421 |
| 教育扶助 | 1,461 | 14,660,753 | 122 | 1,221,729 |
| 医療扶助 | 21,535 | 1,558,417,472 | 1,795 | 129,868,123 |
| 介護扶助 | 3,649 | 64,324,489 | 304 | 5,360,374 |
| 出産扶助 | 3 | 630,510 | — | — |
| 生業扶助 | 510 | 8,216,348 | 43 | 684,696 |
| 葬祭扶助 | 42 | 4,360,708 | 4 | 363,392 |
| 施設事務費 | 647 | 113,585,988 | 54 | 9,465,499 |
| 合計 | 67,472 | 3,095,323,703 | 5,623 | 257,943,642 |

(4) 生活保護申請処理の状況

| | |
|-------------|------|
| ア 保護申請の受理件数 | 391件 |
| イ 保護申請の却下件数 | 45件 |
| ウ 保護申請の取下件数 | 11件 |
| エ 保護開始件数 | 313件 |
| オ 保護廃止件数 | 264件 |

(5) 医療扶助の状況

ア 扶助人員（月平均数）

| 区分 | 入院 | 入院外 | 計 |
|-----|-----------------|-----------------|------------------|
| 精神 | 55 ^人 | 63 ^人 | 118 ^人 |
| その他 | 43 | 1,635 | 1,678 |
| 計 | 98 | 1,698 | 1,796 |

イ 医療券の発給状況

| | |
|--------|----------|
| 発給件数 | 53,559 件 |
| （内訳）医科 | 35,598 件 |
| 歯科 | 3,583 件 |
| 調剤 | 14,292 件 |
| 訪問看護 | 86 件 |

ウ 給付要否意見書

| 区 分 | 検 査 数 | | | | 福祉事務所のみで処理した件数(再掲) | | |
|---------------------|-------|-----|-------|-------|--------------------|-----|-------|
| | 医 科 | 精 神 | 歯 科 | 計 | 医 科 | 精 神 | 歯 科 |
| 継続要否意見書 (初診券を含む) | 6,880 | 291 | 1,167 | 8,338 | 6,880 | 291 | 1,167 |
| 入院要否意見書 | 626 | 183 | 0 | 809 | 626 | 183 | 0 |
| その他の要否意見書 | 739 | — | — | 739 | 739 | — | — |
| 合 計 | 8,245 | 474 | 1,167 | 9,886 | 8,245 | 474 | 1,167 |

エ 嘱託医の活動状況

| 区 分 | 日数・時間 | 審査・調査に要した日数・時間(延べ) | | | |
|-----|-----------------|--------------------|-------------------|-----------------|-----|
| | | 日 数 | | 時 間 | |
| | | 所 内 | 所 外 | 所 内 | 所 外 |
| 医 科 | 51 ^日 | — ^日 | 102 ^{時間} | — ^{時間} | |
| 精 神 | — | 12 | — | 24 | |
| 歯 科 | — | 12 | — | 24 | |
| 合 計 | 51 | 24 | 102 | 48 | |

オ 介護券の発給状況

発給件数 7,170 件
 (内訳) 居宅介護支援 217 件
 居宅介護サービス 6,191 件
 施設介護サービス 762 件

カ 施術券の発給状況

発給件数 1 件

(6) 法外援護関係

| 内 訳 | 世帯数(人員) | 金 額 |
|-----------|---------------------|----------------------|
| 修学旅行小遣金 | 26 ^人 | 130,400 ^円 |
| 夏期見舞金 | 1,421 ^{世帯} | 3,513,400 |
| 年末見舞金 | 1,431 ^{世帯} | 5,574,300 |
| 行旅困窮者援護金 | 17 ^人 | 31,810 |
| 行旅死亡人取扱費用 | 0 ^人 | 0 |

(7) 中国残留邦人生活支援関係

| 支援の種類 | 支援延べ人員 | 金 額 | 月 平 均 | |
|-------|-----------------|----------------------|----------------|---------------------|
| | | | 支援人員 | 金 額 |
| 生活支援 | 12 ^人 | 806,350 ^円 | 1 ^人 | 67,149 ^円 |
| 住宅支援 | 12 | 219,800 | 1 | 16,500 |
| 教育支援 | — | — | — | — |
| 医療支援 | 12 | 487,430 | 1 | 24,830 |
| 介護支援 | 12 | 61,159 | 1 | 2,715 |
| 出産支援 | — | — | — | — |
| 生業支援 | — | — | — | — |
| 葬祭支援 | — | — | — | — |
| 施設事務費 | — | — | — | — |
| 合 計 | 48 | 1,574,739 | 4 | 111,194 |

(8) 住宅手当緊急特別措置事業（平成25年4月～平成26年3月）

| | | |
|---------------|-------------|------|
| 相談件数 | 161 件 | |
| 申請件数 | 37 件 | |
| （内訳）住宅を喪失した | | 10 件 |
| 住宅を喪失するおそれがある | | 27 件 |
| 支給件数 | 35 件 | |
| （内訳）住宅を喪失した | | 8 件 |
| 住宅を喪失するおそれがある | | 27 件 |
| 支給額 | 7,231,200 円 | |

福祉保健部障がい者支援課

1 身体障がい者福祉関係

(1) 身体障害者手帳交付状況

| 区分 障がい別 | 1級 | 2級 | 3級 | 4級 | 5級 | 6級 | 合計 |
|------------|-------|-------|-------|-------|-----|-----|-------|
| 視 覚 | 250 | 132 | 35 | 32 | 60 | 48 | 557 |
| 聴覚平衡機能 | 26 | 157 | 79 | 74 | 3 | 231 | 570 |
| 音声言語機能 | 3 | 5 | 58 | 24 | 0 | 1 | 91 |
| 肢 体 | 737 | 692 | 696 | 1,093 | 378 | 184 | 3,780 |
| 内 部 | 1,222 | 16 | 189 | 396 | 0 | 0 | 1,823 |
| 合 計 | 2,238 | 1,002 | 1,057 | 1,619 | 441 | 464 | 6,821 |

(2) 補装具交付・修理状況

ア 身体障がい者

| 種 類 件数・金額 | 義 肢 | | 装 具 | | 義 眼 | | | | |
|--------------|-----------|-----|-----------|-----|---------------|-----|------------|-----|-----|
| | 交 付 | 修 理 | 交 付 | 修 理 | 交 付 | 修 理 | | | |
| 件 数 (件) | 8 | 14 | 11 | 6 | 4 | 0 | | | |
| 金額(公費負担)(円) | 6,087,737 | | 921,061 | | 370,800 | | | | |
| 補 聴 器 | 車 椅 子 | | 電 動 車 椅 子 | | そ の 他 の 補 装 具 | | 合 計 | | |
| 交 付 | 修 理 | 交 付 | 修 理 | 交 付 | 修 理 | 交 付 | 修 理 | 交 付 | 修 理 |
| 42 | 26 | 21 | 65 | 6 | 45 | 26 | 13 | 118 | 169 |
| 3,110,620 | 7,396,934 | | 5,357,274 | | 2,902,659 | | 26,147,085 | | |

イ 身体障がい児

| 種 類 件数・金額 | 座 位 保 持 装 置 | | 義 肢 | | 歩 行 器 | | | | |
|--------------|-------------|-----|-----------|-----|---------------|-----|-----------|-----|-----|
| | 交 付 | 修 理 | 交 付 | 修 理 | 交 付 | 修 理 | | | |
| 件 数 (件) | 7 | 5 | 0 | 1 | 2 | 1 | | | |
| 金額(公費負担)(円) | 2,950,611 | | 80,325 | | 215,935 | | | | |
| 補 聴 器 | 車 椅 子 | | 電 動 車 椅 子 | | そ の 他 の 補 装 具 | | 合 計 | | |
| 交 付 | 修 理 | 交 付 | 修 理 | 交 付 | 修 理 | 交 付 | 修 理 | 交 付 | 修 理 |
| 2 | 9 | 8 | 18 | 3 | 7 | 9 | 0 | 31 | 41 |
| 488,448 | 2,425,537 | | 2,041,197 | | 933,552 | | 9,135,605 | | |

(3) 更生医療給付状況

| 区分 障がい別 | 件数(件) | 総医療費(円) | 自己負担額(円) | 社会保険(円) | 公費負担額(円) |
|------------|-------|---------------|------------|---------------|-------------|
| 視 覚 | 0 | 0 | 0 | 0 | 0 |
| 聴覚平衡機能 | 0 | 0 | 0 | 0 | 0 |
| 音声言語機能 | 2 | 717,950 | 71,143 | 603,752 | 43,055 |
| 肢 体 | 4 | 5,817,640 | 40,000 | 5,241,314 | 536,326 |
| 内 部 | 581 | 2,143,688,922 | 19,465,931 | 1,906,294,626 | 217,928,365 |
| 合 計 | 587 | 2,150,224,512 | 19,577,074 | 1,912,139,692 | 218,507,746 |

(4) 育成医療給付状況

| 障がい別 | 件数(件) | 総医療費(円) | 自己負担額(円) | 社会保険(円) | 公費負担額(円) |
|--------|-------|------------|----------|------------|-----------|
| 視覚 | 1 | 241,340 | 10,000 | 168,938 | 62,402 |
| 聴覚平衡機能 | 4 | 396,320 | 20,140 | 277,424 | 68,756 |
| 音声言語機能 | 23 | 7,561,240 | 176,716 | 6,465,706 | 918,818 |
| 肢体 | 23 | 38,955,137 | 180,167 | 37,164,147 | 1,610,823 |
| 内部 | 33 | 17,908,931 | 457,751 | 16,059,221 | 1,391,959 |
| 合計 | 84 | 65,062,968 | 844,774 | 60,135,436 | 4,082,758 |

(5) 戦傷病者の援護（戦傷病者手帳交付状況）

| 24年度末所有者 | 24年度 | 25年度末所有者 |
|----------|----------------------------|----------|
| 15人 | 交付者数 0人 転入 0 死亡・転出 2 | 13人 |

(6) 特別障害者手当・障害児福祉手当・経過的福祉手当支給状況

| 手当の種類 | 受給者 | 支給額 (平成25年10月から) |
|---------|------|---------------------|
| 特別障害者手当 | 194人 | 月額 26,080円 |
| 障害児福祉手当 | 96 | 月額 14,180 |
| 経過的福祉手当 | 4 | 月額 14,180 |

(7) 視覚障がい者用市報の発行配布状況

社会福祉法人鳥取県ライトハウスに発行業務を委託

- ア 発行回数 毎月1回
イ 市報点字版 34部
ウ 市報録音版 46部

2 知的障がい者福祉関係

(1) 知的障がい者（児）の状況（療育手帳交付者）

| 障がいの程度 | A（重度） | B（重度以外） | 合計 |
|--------|-------|---------|--------|
| 人数 | 379人 | 699人 | 1,078人 |

3 精神障がい者福祉関係

(1) 精神障害者（児）の状況（精神保健福祉手帳交付者）

| 障がいの程度 | 1級 | 2級 | 3級 | 計 |
|--------|------|--------|------|--------|
| 人数 | 197人 | 1,165人 | 109人 | 1,471人 |

(2) 自立支援医療の状況（自立支援医療受給者証交付者）

受給者証交付者数 4,875人

(3) 精神保健福祉手帳及び自立支援医療受給者証取扱状況（受理件数）

| | 新規交付 | 更新 | 記載事項変更等 | 合計 |
|------------|------|--------|---------|--------|
| 精神保健福祉手帳 | 175件 | 379件 | 99件 | 653件 |
| 自立支援医療受給者証 | 507件 | 2,660件 | 1,003件 | 4,170件 |

(4) 相談及び訪問指導

| | 実人員 | 延人員 |
|------|------|--------|
| 電話相談 | 200人 | 1,015人 |
| 来所相談 | 157人 | 388人 |
| 訪問指導 | 185人 | 510人 |

(5) デイケア

| 実施回数 | 実人員 |
|------|-----|
| 12回 | 21人 |

(6) 精神保健福祉ボランティア講座

| 実施回数 | 実人員 |
|------|-----|
| 6回 | 14人 |

4 障がい福祉サービス

(1) 介護給付費

ア 居宅介護、行動援護、重度訪問介護、同行援護

延利用者数 4,591人

事業費 372,196,202円

イ 短期入所、生活介護

延利用者数 4,226人

事業費 733,152,512円

ウ ケアホーム

延利用者数 891人

事業費 120,898,246円

エ 施設入所支援

延利用者数 2,093人

事業費 207,783,175円

オ 療養介護

延利用者数 282件

事業費 70,992,180円

(2) 訓練等給付費

ア 就労移行支援

延利用者数 316人

事業費 49,091,530円

イ 就労継続支援

延利用者数 6,727人

事業費 743,603,420円

ウ 自立訓練

延利用者数 212人

事業費 19,060,252円

エ グループホーム

延利用者数 473人

事業費 31,250,493円

5 地域生活支援事業

(1) 相談支援事業

障がい者が自立した日常生活又は社会生活を営むことができるように、西部圏域9市町村が共同で5事業者に相談支援事業を委託した。

相談者数 824人 延べ相談件数 11,608件

(2) 日常生活用具給付状況

ア 身体障がい者

| 種目 件数・金額 | 移動用リフト | 入浴補助用具 | 人工喉頭 | 視覚障害者用ポータブルレコーダー | 盲人用時計 |
|-------------|---------|--------------|------------|------------------|-----------|
| 納付件数(件) | 0 | 7 | 3 | 3 | 3 |
| 公費負担(円) | 0 | 392,550 | 190,983 | 98,000 | 32,535 |
| 特殊寝台 | 特殊マット | 聴覚障害者用屋内信号装置 | 居宅生活動作補助用具 | 移動移乗支援用具 | 体位変換器 |
| 4 | 1 | 2 | 6 | 6 | 2 |
| 569,800 | 17,640 | 166,060 | 1,023,960 | 322,692 | 27,285 |
| 聴覚障害者用通信装置 | 小型送信機 | 盲人用体温計 | 盲人用体重計 | 電気式たん吸引器 | 拡大読書器 |
| 5 | 4 | 1 | 1 | 27 | 6 |
| 160,020 | 40,700 | 9,000 | 13,140 | 1,262,177 | 1,098,600 |
| ストマ用装具 | その他 | 合計 | | | |
| 2,330 | 27 | 2,438 | | | |
| 20,419,135 | 660,593 | 26,504,870 | | | |

イ 身体障がい児

| 種目 件数・金額 | 移動移乗支援用具 | 頭部保護帽 | 入浴補助用具 | ネブライザー | 盲人用時計 |
|-------------|----------|-----------|---------|--------|-------|
| 納付件数(件) | 2 | 3 | 3 | 1 | 0 |
| 公費負担(円) | 108,000 | 42,273 | 181,845 | 11,340 | 0 |
| ストマ用装具 | その他 | 合計 | | | |
| 212 | 5 | 226 | | | |
| 2,289,600 | 457,182 | 3,090,240 | | | |

(3) 移動支援事業

延利用者数 2,040人
事業費 53,622,707円

(4) 日中一時支援事業

延利用者数 1,496人
事業費 49,777,835円

(5) 障がい者自動車運転免許取得・身体障がい者自動車改造助成事業

ア 対象者 6人
イ 助成額 600,000円

(6) 障がい者住宅改良助成事業

ア 対象者 0人
イ 助成額 0円

6 その他障がい者福祉関係

(1) 地域活動支援センター運営費補助事業

市内にある地域活動センター6施設に、運営費の一部補助として、33,991,739円助成した。

(2) 在宅重度心身障害者福祉タクシーチケット券助成事業

ア 交付人員 480人
イ 助成金 4,102,750円
ウ チケット券内容 最高500円券3枚を月数分

(3) 心身障害者扶養共済制度掛金助成事業

| 区 分 | 件数 (件) | 補助金交付額 (円) | 2口加入者 (人) |
|-----------------------|--------|------------|-----------|
| 生活保護世帯 | 0 | 0 | 0 |
| 市民税非課税世帯 | 7 | 242,850 | 5 |
| 市民税均等割のみ課税世帯 | 2 | 28,140 | 0 |
| 2人以上の心身障がい者について加入する世帯 | 1 | 13,824 | 0 |
| 一般加入者 | 19 | 152,276 | 10 |
| 合 計 | 29 | 437,090 | 15 |

(4) 米子市中心身障害者福祉センター管理運営事業

- ア 委託先 社会福祉法人米子福祉会
- イ 指定管理料 28,655,000円

(5) 米子サンアビリティーズ管理運営事業

- ア 委託先 社会福祉法人米子福祉会
- イ 指定管理料 13,966,000円

7 遺族援護関係

(1) 戦没者等の妻に対する特別給付金

- 請求件数 124件
- 交付件数 105件

(2) 戦傷病者等の妻に対する特別給付金

- 請求件数 1件
- 交付件数 2件

(3) 戦没者等の遺族に対する特別弔慰金

- 請求件数 0件
- 交付件数 0件

福祉保健部長寿社会課

1 米子市高齢者保健福祉計画及び米子市介護保険事業計画策定等委員会等開催状況

(1) 米子市高齢者保健福祉計画及び米子市介護保険事業計画策定等委員会

| 開催期日 | 報告及び協議事項 |
|-----------|--|
| 平成25年8月6日 | (1) 委員長及び副委員長の選任について (2) 地域包括支援センター運営協議会及び地域密着型サービス運営委員会の委員について (3) 平成24年度介護保険事業実績について (4) 平成24年度健康増進事業実績について (5) 第5期介護保険事業計画の変更内容及び変更スケジュールについて |

(2) 米子市地域包括支援センター運営協議会

| 開催期日 | 報告及び協議事項 |
|------------|--|
| 平成25年8月29日 | (1) 平成24年度地域包括支援センター収支決算及び事業実績について (2) 平成25年度地域包括支援センター収支予算及び事業計画について (3) 地域包括支援センター運営事業における業務課題について (4) 地域包括支援センター事業実施方針について |

(3) 米子市地域密着型サービス運営委員会

| 開催期日 | 報告及び協議事項 |
|------------|--|
| 平成26年3月18日 | (1) 委員長及び副委員長の選任について (2) 平成24年度地域密着型サービス利用実績等について (3) 第5期介護保険事業計画期間の開設（予定）事業所について (4) 地域密着型サービス事業所の整備状況について |

2 介護保険事業

(1) 事業実施状況

ア 第1号被保険者数

| 年齢区分 | 平成26年3月末現在 |
|----------------|------------|
| 65歳以上75歳未満 | 19,137人 |
| 75歳以上 | 19,614人 |
| (再掲) 外国人被保険者 | 133人 |
| (再掲) 住所地特例被保険者 | 164人 |
| 計 | 38,751人 |

イ 要介護認定申請件数（平成26年3月末現在）

| 新規 | 変更 | 更新 | 計 | うち自立判定 |
|--------|------|--------|--------|--------|
| 2,415件 | 604件 | 4,458件 | 7,477件 | 147件 |

ウ 要介護（要支援）認定者数（平成26年3月末現在）

単位：人

| 要支援1 | 要支援2 | 要介護1 | 要介護2 | 要介護3 | 要介護4 | 要介護5 | 計 |
|-------|-------|-------|-------|------|-------|------|-------|
| 1,117 | 1,283 | 1,318 | 1,319 | 972 | 1,016 | 947 | 7,972 |

エ 介護サービス受給者数（平成26年3月末現在）

単位：人

| | 要支援1 | 要支援2 | 要介護1 | 要介護2 | 要介護3 | 要介護4 | 要介護5 | 計 |
|---------------|------|------|------|------|------|------|------|-------|
| 居宅サービス受給者数 | 698 | 888 | 950 | 939 | 621 | 505 | 363 | 4,964 |
| 地域密着型サービス受給者数 | 4 | 15 | 178 | 177 | 152 | 125 | 80 | 731 |
| 施設サービス受給者数 | 0 | 0 | 57 | 129 | 218 | 420 | 487 | 1,311 |

オ 要介護者出現率等（平成26年3月末現在）

| | |
|--------------------------------|-------|
| 要介護者出現率（（要支援者＋要介護者）／第1号被保険者） | 20.6% |
| 居宅サービス利用率（サービス受給者数／要介護認定者数） | 62.3% |
| 地域密着型サービス利用率（サービス受給者数／要介護認定者数） | 9.2% |
| 施設サービス利用率（サービス受給者数／要介護認定者数） | 16.4% |

カ 介護サービスの利用状況

（ア）居宅サービス利用状況（延べ利用数は、平成25年3月～平成26年2月 利用分）

・訪問サービス

| サービス名 | 利用件数等 | 25年度実績 (介護給付) | 25年度実績 (予防給付) |
|-------------|----------|------------------|------------------|
| 訪問介護 | 延利用回数（回） | 157,152 | 31,915 |
| 訪問入浴介護 | 延利用回数（回） | 1,733 | 21 |
| 訪問看護 | 延利用回数（回） | 30,538 | 2,426 |
| 訪問リハビリテーション | 延利用回数（回） | 14,088 | 1,934 |
| 居宅療養管理指導 | 延利用日数（日） | 9,989 | 714 |

・通所サービス

| サービス名 | 利用日数等 | 25年度実績 (介護給付) | 25年度実績 (予防給付) |
|-------------|----------|------------------|------------------|
| 通所介護 | 延利用日数（日） | 200,033 | 51,749 |
| 通所リハビリテーション | 延利用日数（日） | 108,349 | 31,212 |

・短期入所サービス

| サービス名 | 利用日数等 | 25年度実績 (介護給付) | 25年度実績 (予防給付) |
|----------|----------|------------------|------------------|
| 短期入所生活介護 | 延利用日数（日） | 33,708 | 990 |
| 短期入所療養介護 | 延利用日数（日） | 6,652 | 100 |

・福祉用具・住宅改修サービス

| サービス名 | 利用日数等 | 25年度実績 (介護給付) | 25年度実績 (予防給付) |
|--------|------------|------------------|------------------|
| 福祉用具貸与 | 年間延利用件数（件） | 21,921 | 5,051 |
| 福祉用具購入 | 延利用人員（人） | 514 | 251 |
| 住宅改修 | 延利用人員（人） | 425 | 312 |

・その他のサービス

| サービス名 | 利用日数等 | 25年度実績 (介護給付) | 25年度実績 (予防給付) |
|-------------|------------|------------------|------------------|
| 特定施設入所者生活介護 | 年度末利用人員(人) | 301 | 33 |
| 居宅介護支援 | 年度末利用人員(人) | 2,936 | 1,572 |

(イ) 地域密着型サービス利用状況 (延べ利用数は、平成25年3月～平成26年2月 利用分)

| サービス名 | 利用件数等 | 25年度実績 (介護給付) | 25年度実績 (予防給付) |
|------------------|------------|------------------|------------------|
| 夜間対応型訪問介護 | 延利用回数(回) | 1,433 | 0 |
| 認知症対応型通所介護 | 延利用日数(日) | 25,244 | 488 |
| 小規模多機能型居宅介護 | 年度末利用人員(人) | 104 | 14 |
| 認知症対応型共同生活介護 | 年度末利用人員(人) | 264 | 0 |
| 定期巡回・随時対応型訪問介護看護 | 年度末利用人員(人) | 101 | 0 |
| 複合型サービス | 年度末利用人員(人) | 82 | 0 |

(ウ) 施設サービス利用状況 (平成26年3月 利用分)

| サービス名 | 利用人員等 | 25年度実績 |
|-----------|------------|--------|
| 介護老人福祉施設 | 年度末利用人員(人) | 563 |
| 介護老人保健施設 | 年度末利用人員(人) | 748 |
| 介護療養型医療施設 | 年度末利用人員(人) | 8 |

(2) 経理状況

ア 執行状況

介護保険事業特別会計の執行状況は、次のとおりである。

| 歳 入 | | | 歳 出 | | |
|------------|------------|-------|-------------|------------|-------|
| 区 分 | 予算執行額 | 構成割合 | 区分 | 予算執行額 | 構成割合 |
| | 千円 | % | | 千円 | % |
| 1 介護保険料 | 2,495,347 | 19.04 | 1 総務管理費 | 39,624 | 0.31 |
| 2 使用料及び手数料 | 3,375 | 0.03 | 2 徴収費 | 8,335 | 0.06 |
| 3 国庫支出金 | 3,071,858 | 23.44 | 3 介護認定審査会費 | 92,247 | 0.71 |
| 4 支払基金交付金 | 3,661,018 | 27.93 | 4 計画策定委員会等費 | 1,840 | 0.02 |
| 5 県支出金 | 1,903,242 | 14.52 | 5 保険給付費 | 12,542,088 | 96.85 |
| 6 一般会計繰入金 | 1,746,492 | 13.33 | 6 地域支援事業費 | 229,865 | 1.77 |
| 7 前年度繰入金 | 222,304 | 1.70 | 7 償還金 | 36,335 | 0.28 |
| 8 諸収入 | 1,835 | 0.01 | 8 基金積立金 | 0 | 0.00 |
| 9 基金繰入金 | 0 | 0.00 | | | |
| 計 | 13,105,471 | 100 | 計 | 12,950,334 | 100 |

イ 第1号被保険者の介護保険料の状況

(ア) 第1号被保険者の段階別介護保険料

(月額：5,436円)

| 所得段階 | 対象者 | 負担割合 | 年間保険料額 |
|-------|---|----------|----------|
| 第1段階 | 生活保護受給者及び、老齢福祉年金受給者であって世帯全員が住民税非課税の人 | 基準額×0.45 | 29,400円 |
| 第2段階 | 世帯全員が住民税非課税で、前年の課税年金収入額と合計所得金額の合計が80万円以下の方 | 基準額×0.45 | 29,400円 |
| 第3段階 | 世帯全員が住民税非課税で、前年の課税年金収入額と合計所得金額の合計が120万円以下の方 | 基準額×0.65 | 42,500円 |
| 第4段階 | 世帯全員が住民税非課税で、前年の課税年金収入額と合計所得金額の合計が120万円を超える方 | 基準額×0.70 | 45,700円 |
| 第5段階 | 世帯の誰かに住民税が課税されているが本人は住民税非課税で、前年の課税年金収入額と合計所得金額の合計が80万円以下の方 | 基準額×0.90 | 58,800円 |
| 第6段階 | 世帯の誰かに住民税が課税されているが本人は住民税非課税で、前年の課税年金収入額と合計所得金額の合計が80万円を超える方 | 基準額 | 65,300円 |
| 第7段階 | 本人が住民税課税で、前年の合計所得金額が80万円未満の方 | 基準額×1.25 | 81,600円 |
| 第8段階 | 本人が住民税課税で、前年の合計所得金額が80万円以上190万円未満の方 | 基準額×1.35 | 88,100円 |
| 第9段階 | 本人が住民税課税で、前年の合計所得金額が190万円以上300万円未満の方 | 基準額×1.60 | 104,400円 |
| 第10段階 | 本人が住民税課税で、前年の合計所得金額が300万円以上500万円未満の方 | 基準額×1.70 | 110,900円 |
| 第11段階 | 本人が住民税課税で、前年の合計所得金額が500万円以上の方 | 基準額×1.90 | 124,000円 |

(イ) 第1号被保険者の介護保険料収納状況

(単位：円)

| | 調定額 | 収入額 | 還付未済額 | 繰越額 | 不納欠損額 | 即時不納額 (執行停止額) | 収納率 (%) |
|--------|---------------|---------------|-----------|------------|------------|------------------|------------|
| 現年分 | 2,513,834,800 | 2,480,318,650 | 2,761,700 | 36,277,850 | 0 | 0 | 98.6 |
| (特別徴収) | 2,227,709,200 | 2,230,212,900 | 2,503,700 | 0 | 0 | 0 | 100.0 |
| (普通徴収) | 286,125,600 | 250,105,750 | 258,000 | 36,277,850 | 0 | 0 | 87.3 |
| 滞納繰越分 | 69,944,223 | 15,028,030 | 0 | 33,977,440 | 12,971,053 | 7,967,700 | 21.5 |
| 合計 | 2,583,779,023 | 2,495,346,680 | 2,761,700 | 70,255,290 | 12,971,053 | 7,967,700 | 96.5 |

(3) 保険給付状況

介護保険の保険給付状況

(年度 4月～3月)

| | 費用額(円) | 保険者負担額(円) | 他法及び利用者負担額(円) |
|------------------|----------------|----------------|---------------|
| 居宅サービスの給付 | 6,152,115,180 | 5,536,797,041 | 615,314,326 |
| 地域密着型サービスの給付 | 1,715,481,090 | 1,543,206,569 | 172,262,227 |
| 施設サービス等の給付 | 4,660,511,761 | 4,197,865,502 | 462,646,259 |
| 居宅介護サービス計画の給付 | 587,115,564 | 587,115,564 | |
| 特定入所者介護サービス費等の給付 | 795,898,476 | 490,415,426 | 305,483,050 |
| 高額介護サービス費等の給付 | 20,116,646 | 20,116,646 | |
| 審査支払手数料 | 17,899,805 | 17,899,805 | |
| 合計 | 13,949,138,522 | 12,393,416,553 | 1,555,705,862 |

3 老人福祉事業 (平成26年度 4月～3月)

(1) 老人クラブ活動助成

老人クラブ数 102クラブ

会員数 4,481人

(2) 老人福祉施設の利用状況 (平成26年3月末現在)

皆生尚寿苑 76人

母来寮 10人

(3) 在宅高齢者福祉事業

緊急通報装置設置 25年度中新規設置数 1台 継続利用数 129台

(4) 高齢者の生きがいと健康づくり推進事業

計 1,243,473円

(5) 老人専用福祉バス運行事業

委託料 3,820,000円

(6) 敬老事業

数え年77歳以上の高齢者を対象に敬老会を開催する各地区社会福祉協議会に対し、開催経費(飲食経費等を除く)の一部を助成した。

対象人員数 17,181人

助成金額 11,813,900円

また、平成25年度中に100歳に達する高齢者42人に対し、記念品を贈呈した。

(7) 老人憩の家管理事業

委託料 7,317,550円

(8) 在宅要介護者家族介護慰労金支給事業

受給者数 3人 支給額 300,000円

(9) はり・きゅう・マッサージ施術費助成事業

助成者数 32人 助成額 191,700円

- (10) 要介護者等住宅改良費助成事業
 助成件数 6件 助成額 1,876,000円
- (11) 老人福祉センター事業
 委託料 4,148,500円
- (12) 在住外国人高齢者特別給付金支給事業
 受給者 7人 支給額 1,680,000円
- (13) シルバーハウジング生活援助員派遣事業
 委託料 7,107,866円
- (14) 生活支援ハウス運営事業
 委託料 20,663,000円
- (15) 家族介護用品助成事業
 助成者数 96人 助成額 5,128,489円
- (16) 米子市地域包括支援センター運営事業
 在宅高齢者に対する高齢者福祉サービスに関する総合相談窓口として、計7箇所設置
 基本委託料 138,204,500円
 実態把握件数 1,679件
 介護予防給付プラン作成件数 2,086件
 介護予防教室開催回数 349回
 相談件数 44,528人
- (17) 軽度生活援助事業
 利用者数 124人 利用回数 503回 委託料 844,050円
- (18) 通所型介護予防事業
 利用者数 246人 利用回数 4,597回 委託料 14,778,500円
- (19) 介護予防生活管理指導員派遣事業
 利用者数 8人 利用回数 96回 委託料 285,000円
- (20) 介護予防生活管理指導短期宿泊事業
 利用者数 5人 利用日数 65日 委託料 294,340円
- (21) 認知症予防事業
 認知症サポーター養成講座 開催回数 47回 受講者数 1,999人
 認知症サポーターリーダー養成講座 受講者数 0人
- (22) 徘徊高齢者家族支援サービス事業
 延利用者数 3人 委託料 15,621円
- (23) 社会福祉法人軽減
 利用者数 88人 補助金 3,875,000円
- (24) がいなみつく予防トレーニング
 利用者数 543人 利用回数 6,271回 委託料 7,871,850円
- (25) 高齢者在宅生活支援事業（緊急雇用創出）
 委託料 7,269,040円
- (26) 成年後見サポートセンター推進事業
 相談件数 1,940件（内、米子市1,358件） 委託料 1,512,000円

4 米子市地域福祉計画関係

(1) 米子市地域福祉計画策定委員会開催状況

| 開催期間 | 審議事項 |
|------------|--|
| 平成26年3月27日 | 米子市地域福祉計画の取組について (1) 平成25年度の取組状況について (2) 今後の取組方針について |

(2) 地区版地域福祉活動計画策定の進捗状況

地域福祉推進委員会等の開催回数 延べ8回

(3) 住民の支え合いマップづくりの普及状況

地域での説明会・講習会の開催回数 2回

5 災害時要援護者の台帳登録

米子市災害時要援護者避難支援プランに基づき、災害時要援護者の台帳登録を行なった。

平成25年度 約1,300件

6 民生児童委員関係

(1) 米子市民生委員推薦会開催状況

| 開催期間 | 審議事項 |
|-----------|--|
| 郵送による書面審査 | 平成25年度5回開催 啓成地区・義方地区・住吉地区・福米東地区 民生児童委員の交代 |
| 会議による審査 | 平成25年9月開催 337名の一斉改選について |

(2) 民生児童委員の変更に伴う推薦状況

退任委員 83名（うち主任児童委員69名）

新任委員 91名（うち主任児童委員14名）

(3) 民生児童委員定数（平成26年3月31日現在）

338名（うち主任児童委員54名）

(4) 組織

米子市民生児童委員協議会 — 地区民生児童委員協議会（27地区）

(5) 活動状況

ア 内容別相談・支援件数

単位：件

| | | | | |
|-----------------|------|---------|----------|----------|
| 在宅福祉 | 介護保険 | 健康・保険医療 | 子育て・母子保健 | 子どもの地域生活 |
| 1,124 | 359 | 717 | 288 | 1,779 |
| 子どもの教育・ 学校生活 | 生活費 | 年金・保険 | 仕事 | 家族関係 |
| 1,064 | 325 | 83 | 55 | 405 |
| 住居 | 生活環境 | 日常的な支援 | その他 | 合計 |
| 172 | 685 | 3,189 | 3,027 | 13,272 |

イ 分野別相談・支援件数

単位：件

| 高齢者に関する こと | 障がい者に関 すること | 子どもに関する こと | その他 | 合 計 |
|---------------|----------------|---------------|-------|--------|
| 6,426 | 586 | 4,244 | 2,016 | 13,272 |

ウ その他の活動状況

単位：件

| 調査・実態把握 | 行事等への参 加・協力 | 地域福祉活 動・自主活動 | 民児協運 営・研修 | 証明事務 | 要保護児童通 告・仲介 |
|---------|----------------|-----------------|--------------|------|----------------|
| 5,006 | 9,279 | 15,770 | 10,041 | 430 | 64 |

7 社会福祉法人指導監査

平成25年4月1日より鳥取県が行っていた社会福祉法人への許認可・指導監査等についての権限が一部の社会福祉法人について米子市に移譲され、市内16法人の内、13法人に対して社会福祉法人指導監査を実施した。

平成25年度社会福祉法人指導監査実施状況

| | 社会福祉法人名 | 指導監査実施日 | 文書指摘 事項件数 | 備 考 |
|----|------------|---|--------------|-----------------------|
| 1 | めぐみの風 | 実施なし | — | |
| 2 | やつなみ保育会 | 実施なし | — | |
| 3 | 光生会 | 9月25日(水) | 0 | |
| 4 | 寿保育会 | 8月23日(金) | 0 | |
| 5 | 虹保育会 | 8月22日(木) | 0 | |
| 6 | 博愛会 | 10月22日(火) | 3 | |
| 7 | もみの木福祉会 | 9月26日(木) | 2 | |
| 8 | 遊歩 | 9月27日(金) | 3 | |
| 9 | あしーど | 11月20日(水) | 3 | |
| 10 | いずみの苑 | 8月29日(木) | 8 | |
| 11 | 米子市社会福祉協議会 | 11月14日(水) | 2 | |
| 12 | 真誠会 | 10月23日(水) 10月24日(木) 平成26年3月25日(火) | 11 | |
| 13 | ひばり保育会 | 11月15日(金) | 1 | |
| 14 | 米子福祉会 | 8月30日(金) | 3 | |
| 15 | 白老会 | 11月19日(火) | 2 | |
| 16 | 仁慈保幼稚園 | — | — | 平成25年7月より 所轄庁が国へ移譲 |

福祉保健部 こども未来課

1 児童福祉関係

(1) 保育所関係

ア 保育所入所状況（平成25年10月1日現在）

【公立保育所】

| 保育所名 | 東 | 西 | 南 | すみれ | 彦名 | 崎津 | 小鳩 | 富益 | 夜見 |
|------|-----|-----|-----|------|----|-----|-----|-----|-------|
| 定員 | 120 | 120 | 80 | 45 | 90 | 90 | 90 | 90 | 90 |
| 児童数 | 120 | 124 | 93 | 47 | 88 | 62 | 54 | 105 | 91 |
| 保育所名 | 春日 | こたか | あがた | ねむの木 | 淀江 | 大和 | 宇田川 | 広域 | 合計 |
| 定員 | 45 | 60 | 90 | 60 | 90 | 120 | 45 | — | 1,325 |
| 児童数 | 49 | 73 | 93 | 57 | 92 | 118 | 55 | 26 | 1,347 |

【私立保育所】

| 保育所名 | マリア | 仁慈 | わかば | かいけわかば | ゆりかご | あゆみ | ベアーズ | のぞみ | いづみ | |
|------|-----------------|-----------------|-----|--------|--------------|---------------|------|-------------|-----|-------|
| 定員 | 160 | 120 | 110 | 110 | 35 | 60 | 120 | 20 | 120 | |
| 児童数 | 166 | 143 | 100 | 118 | 38 | 69 | 147 | 22 | 133 | |
| 保育所名 | キッズタウン かみごとう | キッズタウン 第2保育園 | ひばり | えんげる | よどえ パンパール | キッズタウン さくら | 巖 | 五千石 | 福生 | |
| 定員 | 120 | 45 | 100 | 90 | 70 | 120 | 60 | 90 | 120 | |
| 児童数 | 128 | 45 | 114 | 106 | 74 | 124 | 75 | 86 | 144 | |
| 保育所名 | 河崎 | 和田 | 福米 | 成実 | 住吉 | 加茂 | 車尾 | かいけ すまいる | 広域 | 合計 |
| 定員 | 130 | 60 | 120 | 60 | 120 | 120 | 90 | 60 | — | 2,430 |
| 児童数 | 152 | 68 | 135 | 74 | 135 | 130 | 108 | 64 | 9 | 2,707 |

イ 保育所入所階層状況（平成25年10月1日現在）

| 階層 | 1 | 2 | 3 | 4 | 5 | 6 | 7 | 8 | 合計 |
|-----|----|-----|-----|------|------|-----|----|----|------|
| 児童数 | 41 | 576 | 525 | 1084 | 1103 | 643 | 32 | 50 | 4054 |

ウ 保育料

(単位：円)

| 階層 区分 | A | B | C | D | | | | |
|----------|--------|--------|--------|--------|--------|--------|--------|--------|
| | | | | 1 | 2 | 3 | 4 | 5 |
| 3歳未満児 | 0 | 8,000 | 17,800 | 23,800 | 30,000 | 35,500 | 41,000 | 47,500 |
| 3歳児 | 0 | 6,000 | 15,700 | 21,500 | 27,000 | 32,000 | 36,600 | 37,000 |
| 4歳以上児 | 0 | 6,000 | 15,700 | 21,500 | 27,000 | 30,800 | 30,800 | 30,800 |
| 階層 区分 | D | | | | | | | |
| | 6 | 7 | 8 | 9 | | | | |
| 3歳未満児 | 54,000 | 63,000 | 65,000 | 70,000 | | | | |
| 3歳児 | 37,000 | 39,000 | 41,000 | 45,000 | | | | |
| 4歳以上児 | 30,800 | 33,000 | 35,000 | 39,000 | | | | |

エ 民営化

○さくら保育園

平成25年4月1日より、運営を社会福祉法人こうほうえんに移管し、「キッズタウンさくら保育園」となる。前年度に引き続き三者協議会を5回開催し、保育園を利用している保護者に対しアンケートを7月及び1月に行った。

・アンケート結果

| 民営化後の保育園に対する感想 | H25.7月 | H26.1月 |
|----------------|--------|--------|
| とても良くなった | 16% | 25% |
| 良くなった | 30% | 44% |
| どちらでもない | 32% | 16% |
| 不満である | 16% | 0% |
| とても不満である | 4% | 2% |
| 無回答 | 2% | 7% |

○夜見保育園

子どもたちに移管による負担をかけないために、移管先の社会福祉法人ひばり保育会と保育内容の引継ぎ及び共同保育を1年間実施した。

・三者協議会及び保護者説明会

| | |
|-------------------|--|
| 第1回（平成25年4月30日開催） | |
| 内容 | <ul style="list-style-type: none"> 平成25年度三者協議会委員の確認 引継ぎ・共同保育の実施状況について |
| 第2回（平成25年7月2日開催） | |
| 内容 | <ul style="list-style-type: none"> 引継ぎ・共同保育の実施状況について 保護者負担の比較について |
| 第3回（平成25年8月27日開催） | |
| 内容 | <ul style="list-style-type: none"> 引継ぎ・共同保育の実施状況について 「民営化に関する意見・質問アンケート」について |

| | |
|---------------------|---|
| 第4回（平成25年10月25日開催） | |
| 内容 | <ul style="list-style-type: none"> ・引継ぎ・共同保育の実施状況について ・備品購入について |
| 第5回（平成26年1月20日開催） | |
| 内容 | <ul style="list-style-type: none"> ・引継ぎ・共同保育の実施状況について ・民営化に係る保護者説明会について |
| 保護者説明会（平成26年3月3日開催） | |
| 内容 | <ul style="list-style-type: none"> ・三者協議会の開催結果について ・引継ぎ・共同保育の実施結果について |

○大和保育園

翌年度からの保育の引継ぎ及び共同保育を控え、保護者説明会等を実施した。

・三者協議会及び保護者説明会

| | |
|-----------------------|--|
| 保護者説明会（平成25年11月15日開催） | |
| 内容 | <ul style="list-style-type: none"> ・民営化実施に向けての今後のスケジュールについて ・三者協議会について |
| 第1回（平成26年1月27日開催） | |
| 内容 | <ul style="list-style-type: none"> ・保育の引継ぎについて ・臨時保育士等の継続雇用について ・今後決定すべき事項について ・開所時間について |
| 保護者説明会（平成26年3月11日開催） | |
| 内容 | <ul style="list-style-type: none"> ・三者協議会の開催結果について ・引継ぎ・共同保育について |

○第2次公立保育所民営化計画

平成28年度以降の公立保育所の民営化について検討するため、公立保育所民営化等検討会を開催した。その結果、第2次計画については、平成27年度開始の子ども・子育て支援新制度の状況を見極めた上で、策定することとした。

・米子市公立保育所民営化等検討会

| | |
|--------------------|---|
| 第1回（平成25年11月19日開催） | |
| 内容 | <ul style="list-style-type: none"> ・第1次計画の進捗報告及び意見交換 |
| 第2回（平成26年1月17日開催） | |
| 内容 | <ul style="list-style-type: none"> ・該当園長ヒアリング及び民営化手法を良として取りまとめ |
| 第3回（平成26年3月17日開催） | |
| 内容 | <ul style="list-style-type: none"> ・第2次計画を延期することで意見取りまとめ |

(2) コスモス関係

| 月 区分 | 月 | | | | | | | | | | | | 合計 |
|---------|----|----|----|----|----|----|----|----|----|----|----|----|-----|
| | 4 | 5 | 6 | 7 | 8 | 9 | 10 | 11 | 12 | 1 | 2 | 3 | |
| 初日在籍世帯 | 15 | 15 | 15 | 15 | 15 | 15 | 15 | 15 | 14 | 13 | 15 | 15 | 177 |
| 入所世帯 | 1 | 1 | 0 | 0 | 0 | 0 | 0 | 0 | 0 | 1 | 1 | 0 | 4 |
| 退所世帯 | 0 | 1 | 0 | 0 | 0 | 0 | 0 | 1 | 1 | 0 | 0 | 1 | 4 |

(3) 助産施設関係

| 月 区分 | 月 | | | | | | | | | | | | 合計 |
|---------|---|---|---|---|---|---|----|----|----|---|---|---|----|
| | 4 | 5 | 6 | 7 | 8 | 9 | 10 | 11 | 12 | 1 | 2 | 3 | |
| 実施人員 | 0 | 2 | 0 | 0 | 0 | 0 | 0 | 1 | 1 | 0 | 0 | 0 | 4 |

(4) 児童発達支援センター（旧知的障害児通園施設）関係

| 区 分 | 月 | 月 | | | | | | | | | | | | 合計 |
|---------|-----|----|----|----|----|----|----|----|----|----|----|----|----|-----|
| | | 4 | 5 | 6 | 7 | 8 | 9 | 10 | 11 | 12 | 1 | 2 | 3 | |
| 初日在籍人員 | | 29 | 30 | 30 | 30 | 30 | 30 | 30 | 30 | 30 | 31 | 31 | 31 | 362 |
| 入所人員 | 初日 | 29 | 0 | 0 | 0 | 0 | 0 | 0 | 0 | 0 | 0 | 0 | 0 | 29 |
| | 月中途 | 1 | 0 | 0 | 0 | 0 | 0 | 0 | 0 | 1 | 0 | 0 | 0 | 2 |
| 退 所 人 員 | | 0 | 0 | 0 | 0 | 0 | 0 | 0 | 0 | 0 | 0 | 0 | 11 | 11 |

※初日在籍人員は、初日入所人員を含む。

(5) 幼稚園関係

ア 私立幼稚園就園奨励費支給状況

同一世帯から3人以上同時に就園する場合の第3子以降について、所得制限を撤廃し補助対象とした。

| 幼稚園数 | 支給人員 | | | | | 支給金額（単位：円） |
|------|------|-----|-----|-----|-------|------------|
| | 満3歳児 | 3歳児 | 4歳児 | 5歳児 | 合計 | |
| 11 | 120 | 335 | 328 | 369 | 1,152 | 88,074,065 |

イ 私立幼稚園第三子保育料軽減子育て支援事業費補助金支給状況

| 幼稚園数 | 支給人員 | 支給金額（単位：円） |
|------|------|------------|
| 10 | 188 | 7,549,000 |

ウ 私立幼稚園運営費補助金支給状況

| 幼稚園数 | 支給金額（単位：円） |
|------|------------|
| 10 | 43,662,880 |

2 児童手当

児童手当等支給状況（平成26年2月末現在）

被用者・非被用者の状況

| | | 被用者 | | 非被用者 | | 計 |
|------|--------------|---------|------|--------|------|---------|
| | | 児童手当 | 特例給付 | 児童手当 | 特例給付 | |
| 受給者数 | | 8,776人 | 540人 | 2,190人 | 75人 | 11,581人 |
| 児童数 | 0歳から3歳未満 | 2,883人 | 117人 | 608人 | 17人 | 3,625人 |
| | 3歳以上小学校終了前 | 8,956人 | 586人 | 2,199人 | 85人 | 11,826人 |
| | 小学校終了後中学校修了前 | 2,866人 | 236人 | 794人 | 27人 | 3,923人 |
| | 計 | 14,705人 | 939人 | 3,601人 | 129人 | 19,374人 |

施設等受給資格者の状況

| | | 里親 | 施設 | 計 |
|------|--------------|----|-----|-----|
| 受給者数 | | 6件 | 4件 | 10件 |
| 児童数 | 0歳から3歳未満 | | 17人 | 17人 |
| | 3歳以上小学校終了前 | 6人 | 36人 | 42人 |
| | 小学校終了後中学校修了前 | 1人 | 28人 | 29人 |
| | 計 | 7人 | 81人 | 88人 |

3 児童扶養手当

(1) 児童扶養手当認定請求処理状況（平成26年3月31日現在）

| 受付件数 | 認定件数 |
|------|------|
| 235件 | 231件 |

(2) 児童扶養手当現況届処理状況

| 受付件数 | 認定件数 |
|--------|--------|
| 1,903件 | 1,902件 |

4 災害遺児手当支給状況

| 支給延べ人数 | 支給月額 | 支給総額 |
|--------|--------|----------|
| 76人 | 2,000円 | 152,000円 |

5 福祉基金支給状況

| 支給延べ人数 | 支給月額 | 支給総額 |
|--------|------|------|
| 0人 | 0円 | 0円 |

6 家庭児童相談

(1)経路別児童受付

| 区分 | 都道府県 | | | 市町村 | | | 児童福祉施設・指定医療機関 | | | 警察等 | 保健所又は医療機関 | | 学校等 | | | 里親 | 民生・児童委員 | 家族・親戚 | 近隣・知人 | 児童本人 | その他 | 計 |
|----|-------|-------|-----|-------|--------|-----|---------------|--------|--------|-----|-----------|------|-----|----|--------|----|---------|-------|-------|------|-----|---|
| | 児童相談所 | 福祉事務所 | その他 | 福祉事務所 | 保健センター | その他 | 保育所 | 児童福祉施設 | 指定医療機関 | | 保健所 | 医療機関 | 幼稚園 | 学校 | 教育委員会等 | | | | | | | |
| 男 | 8 | 2 | | 10 | 18 | 1 | 3 | | | | 6 | 1 | 12 | 8 | | | 26 | 1 | | 3 | 99 | |
| 女 | 11 | 3 | | 18 | 46 | 3 | 5 | | | | 5 | | 11 | 9 | | | 16 | 1 | 5 | 4 | 137 | |
| 計 | 19 | 5 | | 28 | 64 | 4 | 8 | | | | 11 | 1 | 23 | 17 | | | 42 | 2 | 5 | 7 | 236 | |

(2)相談種類別児童受付

| 区 分 | 養護相談 | | 保 健 相 談 | 障がい相談 | | | | | | 非行 相談 | | 育成相談 | | | | そ の 他 の 相 談 | 計 |
|--------|--------|--------|------------------|---------|----------|------------|-----------|---------|-------|----------|---------|--------|-------|------|----------|----------------------------|-----|
| | 児童虐待相談 | その他の相談 | | 肢体不自由相談 | 視聴覚障がい相談 | 言語発達障がい等相談 | 重症心身障がい相談 | 知的障がい相談 | 自閉症相談 | ぐ犯行為等相談 | 触法行為等相談 | 性格行動相談 | 不登校相談 | 適性相談 | 育児・しつけ相談 | | |
| 0歳 | 2 | 25 | | | | | | | | | | | | | 1 | | 28 |
| 1歳 | 5 | 18 | | | | | | | | | | | 1 | | | 1 | 25 |
| 2歳 | 3 | 3 | | | | | | | | | | | | | | | 6 |
| 3歳 | 4 | 19 | | | | | | | | | | | 1 | | | | 24 |
| 4歳 | 6 | 9 | | | | | | | | | | | 1 | | | | 16 |
| 5歳 | 5 | 4 | | | | | | | | | | | | | | | 9 |
| 6歳 | 5 | 7 | | | | | | | | | | | | | | | 12 |
| 7歳 | | 4 | | | | | | | | | | | 2 | | | | 6 |
| 8歳 | | 6 | | | | | | | | | | | 1 | | | | 7 |
| 9歳 | | 2 | | | | | | | | | | | | | | | 2 |
| 10歳 | 4 | 3 | | | | | | | | | | | 2 | 1 | | | 10 |
| 11歳 | | 5 | | | | | | | | | | | 1 | 1 | | | 7 |
| 12歳 | 3 | 5 | | | | | | | | | | | 2 | 2 | | | 12 |
| 13歳 | 1 | 2 | | | | | | | | 1 | | | 3 | 1 | | | 8 |
| 14歳 | 2 | 4 | | | | | | | | | | | | | | | 6 |
| 15歳 | 1 | 3 | | | | | | | | | | | 1 | 1 | | | 6 |
| 16歳 | 2 | 2 | | | | | | | | | | | 1 | | | | 5 |
| 17歳 | 2 | 1 | | | | | | 1 | | | | | | | | 1 | 5 |
| 18歳以上 | | | | | | | | | | | | | | | | 42 | 42 |
| 計 | 45 | 122 | | | | | | 1 | | 1 | | 16 | 6 | | 2 | 43 | 236 |

(3)相談種類別処理

| 区 分 | | 処 理 件 数 (年 度 中) | | | | | | | | 未処理件数(年度末現在) |
|-----------------------|------------|-------------------|------|---------|---------|--------------------|--------------------------|-------|-----|--------------|
| | | 面 接 指 導 | | | 児童相談所送致 | 知的障がい者福祉司・社会福祉主事指導 | 助産又は母子保護の実施に係る都道府県知事への報告 | そ の 他 | 計 | |
| | | 助言指導 | 継続指導 | 他機関あつせん | | | | | | |
| 養護 相談 | 児童虐待相談 | | 17 | 5 | 7 | | | 16 | 45 | |
| | その他の相談 | 15 | 53 | 6 | | | | 48 | 122 | |
| 保 健 相 談 | | | | | | | | | | |
| 障 が い 相 談 | 肢体不自由相談 | | | | | | | | | |
| | 視聴覚障がい相談 | | | | | | | | | |
| | 言語発達障がい等相談 | | | | | | | | | |
| | 重症心身障がい相談 | | | | | | | | | |
| | 知的障がい相談 | | 1 | | | | | | 1 | |
| | 自閉症等相談 | | | | | | | | | |
| 非行 相談 | く犯行為等相談 | | | | | | | 1 | 1 | |
| | 触法行為等相談 | | | | | | | | | |
| 育 成 相 談 | 性格行動相談 | 5 | 2 | 2 | | | | 7 | 16 | |
| | 不登校相談 | 1 | | | | | | 5 | 6 | |
| | 適性相談 | | | | | | | | | |
| | 育児・しつけ相談 | 1 | | 1 | | | | | 2 | |
| そ の 他 の 相 談 | | | 14 | 8 | | | | 21 | 43 | |
| 計 | | 22 | 87 | 22 | 7 | | | 98 | 236 | |

7 母子福祉関係

母子・寡婦福祉資金貸付状況

| 区 分 | 母 子 福 祉 資 金 | | | 寡 婦 福 祉 資 金 | | |
|------|-------------|------|----------|-------------|------|----------|
| | 申請件数 | 決定件数 | 決定金額(千円) | 申請件数 | 決定件数 | 決定金額(千円) |
| 事業開始 | 0 | 0 | 0 | 0 | 0 | 0 |
| 生 活 | 1 | 1 | 234 | 0 | 0 | 0 |
| 結 婚 | 0 | 0 | 0 | 0 | 0 | 0 |
| 住 宅 | 0 | 0 | 0 | 0 | 0 | 0 |
| 修 学 | 1 | 1 | 2,160 | 0 | 0 | 0 |
| 転 宅 | 1 | 1 | 205 | 0 | 0 | 0 |
| 修 業 | 1 | 1 | 300 | 0 | 0 | 0 |
| 就職支度 | 0 | 0 | 0 | 0 | 0 | 0 |
| 技能習得 | 0 | 0 | 0 | 0 | 0 | 0 |
| 就学支度 | 12 | 7 | 1,487 | 0 | 0 | 0 |
| 事業継続 | 0 | 0 | 0 | 0 | 0 | 0 |
| 医療介護 | 0 | 0 | 0 | 0 | 0 | 0 |
| 合 計 | 16 | 11 | 4,386 | 0 | 0 | 0 |

8 なかよし学級（放課後児童クラブ）

(1) なかよし学級入級状況（平成25年4月1日現在）

| | | | | | | | | | | | | |
|------------|----|-----|----|----|-----|----|-----|----|-----|-----|-----|-----|
| 学級名 区 分 | 明道 | 啓成 | 義方 | 就将 | 住吉 | 車尾 | 加茂 | 河崎 | 福生東 | 福生西 | 福米東 | 福米西 |
| 定 員 | 40 | 40 | 40 | 40 | 40 | 40 | 40 | 40 | 40 | 40 | 40 | 40 |
| 入 級 児 童 | 45 | 41 | 39 | 40 | 40 | 56 | 41 | 25 | 35 | 30 | 38 | 37 |
| 学級名 区 分 | 尚徳 | 五千石 | 彦名 | 崎津 | 大篠津 | 和田 | 弓ヶ浜 | 成実 | 箕蚊屋 | 伯仙 | 淀江 | 合 計 |
| 定 員 | 40 | 40 | 40 | 40 | 40 | 40 | 40 | 40 | 40 | 40 | 40 | 920 |
| 入 級 児 童 | 15 | 16 | 37 | 33 | 9 | 20 | 40 | 33 | 41 | 41 | 57 | 809 |

(2) なかよし学級待機児童対策事業

放課後児童クラブを実施する市内の民間事業者に対して補助金を助成し、なかよし学級の待機児童の解消を図った。

ア 補助金額 40,927,000円

イ 補助対象施設

| 放課後児童クラブ名 | 事業主体 |
|----------------|-------------------------|
| わくわくキッズ | 学校法人かいかい幼稚園 |
| 米子みどり学童クラブ | 米子みどり幼稚園 |
| 学童保育ビッグベアーズ | 社会福祉法人尚徳福社会ビッグベアーズ |
| ひばり放課後児童クラブ | 社会福祉法人ひばり保育会 |
| 学童金太郎クラブ | (株)金太郎クラブ |
| はなまる学童クラブ | 安達聡子 |
| のび☆のびルーム | NPO法人えがおサポートLeaf&CHUCHU |
| エルル子ども学園学童スクール | (株)エルフィス |

9 東日本大震災減免関係

| 種 別 | 減免等の件数 | 減免等の金額 (円) |
|-----------|--------|------------|
| 私立幼稚園保育料等 | 0 | 0 |

10 子ども・子育て支援新制度

平成27年4月開始の「子ども・子育て支援新制度」に関する事業計画等について、意見を聴くため、「米子市子ども・子育て支援事業計画策定に係る準備委員会」及び「米子市子ども・子育て会議」を設置し、開催した。

(1)米子市子ども・子育て支援事業計画策定に係る準備委員会

| 第1回 (平成25年7月29日開催) | |
|--------------------|--|
| 内容 | <ul style="list-style-type: none"> ・米子市子ども・子育て会議について ・子ども・子育て支援新制度について |

(2)米子市子ども・子育て会議

| 第1回 (平成25年10月29日開催) | |
|---------------------|--|
| 内容 | <ul style="list-style-type: none"> ・新制度の概要説明について |
| 第2回 (平成26年1月29日開催) | |
| 内容 | <ul style="list-style-type: none"> ・教育・保育提供区域の設定について ・任意記載事項について |
| 第3回 (平成26年3月26日開催) | |
| 内容 | <ul style="list-style-type: none"> ・教育・保育及び地域子育て支援事業の需要量の見込みについて |

福祉保健部健康対策課

1 母子保健事業

(1) 母子健康手帳交付

妊娠届等より交付 1,376 件（うち再交付 6 件、双胎 32 件、多胎 6 件、出産後交付 2 件、その他 2 件）

(2) 母子保健推進員活動

母子保健事業の一環として米子市内の助産師等有資格者と委託契約を結び、次のとおり事業を推進した。

ア 母子保健推進員 11 名

イ 推進員による家庭訪問及び指導

| 訪問事業名 | 件数 | 指導内容 | 件数 |
|-----------|---------|-------------|---------|
| 新生児及び乳児指導 | 1,182 件 | 母子保健の問題点の把握 | 2,369 件 |
| 妊婦及び産婦指導 | 1,182 件 | | |

(3) 養育訪問支援事業

養育支援訪問 39 件（内新規 19 件） 養育支援状況調査 20 時間（件数 2 件）

(4) 妊婦健康診査

妊婦の方に対し、妊婦健診の公費助成を 14 回実施した。

ア 妊婦一般健康診査

* 受診券交付者数 1,427 人

* 受診者数及び受診結果

| | 受診者数 | 受診結果 | |
|---|---------|---------|-------|
| | | 異常なし | 異常あり |
| 第 1 回目（1 人当たり 1 枚交付） | 1,327 人 | 1,259 人 | 68 人 |
| 第 2～5 回目 （1 人当たり 4 枚交付） | 5,317 人 | 4,726 人 | 591 人 |
| 第 6～14 回目 （1 人当たり 7 枚交付） | 7,262 人 | 6,331 人 | 931 人 |
| 第 6～14 回目（ヒト T 細胞白血病ウイルス（HTLV-1）抗体検査を含む） | 1,338 人 | 1,064 人 | 274 人 |
| 第 6～14 回目（B 群溶血性レンサ球菌（GBS）検査を含む） | 1,329 人 | 1,196 人 | 133 人 |
| クラミシア検査 （1 人当たり 1 枚交付、第 6～14 回目のいずれかの受診票と使用） | 1,368 人 | 1,356 人 | 12 人 |

* 「異常あり」には、妊娠貧血、骨盤位等含む。

イ 多胎妊娠妊婦健康診査

多胎妊娠妊婦の方に対し、妊婦健診の公費助成を 5 回実施した。

| 受診券交付数 | 受診者数（延べ） | 受診結果（延べ） | |
|------------|----------|----------|------|
| | | 異常なし | 異常あり |
| 75 枚（15 人） | 12 人 | 8 人 | 4 人 |

ウ B型肝炎母子感染防止事業

B型肝炎ウイルスキャリアの早期発見をし、母子感染を未然に防ぐことに努めた。

| 受診券交付数 | 受診者数 | 陽性者 |
|--------|--------|-----|
| 1,327人 | 1,327人 | 14人 |

エ 子宮頸部がん検診(平成20年度から実施)

子宮頸部がん検診により、子宮頸部がんの早期発見に努めた。

| 受診券交付数 | 受診者数 | 要精検 |
|--------|--------|-----|
| 1,327人 | 1,318人 | 12人 |

(5) 乳児一般健康診査

3～4か月児及び9～10か月児を対象に乳児一般健康診査受診票を交付し、医療機関に健康診査を委託し実施した。

ア 受診状況

| | 受診票交付数 | 受診者 |
|---------|--------|--------|
| 3～4か月児 | 1,591人 | 1,388人 |
| 9～10か月児 | 1,652人 | 1,211人 |

イ 受診結果

| | 異常なし | 精検 | 要追跡観察 | 観察中 | 助言指導 | 要治療 | 治療中 |
|---------|--------|-----|-------|-----|------|-----|-----|
| 3～4か月児 | 1,211人 | 27人 | 40人 | 61人 | 25人 | 14人 | 10人 |
| 9～10か月児 | 1,073人 | 13人 | 45人 | 46人 | 13人 | 10人 | 11人 |

(6) 6か月児健康診査

6か月児を対象に健康診査を行い、心身障害や先天的な心臓疾患・整形外科的疾患などの早期発見や適切な治療・指導に努め、併せて育児不安の強い母親に対しての育児相談や離乳食・口腔衛生指導を行った。

また、絵本の読み聞かせによる子どもと保護者との触れ合いの促進等を目的にブックスタートを実施した。

ア 受診状況

| 対象者 | 受診者 | 受診率 |
|--------|--------|--------|
| 1,417人 | 1,427人 | 100.7% |

イ 診断結果

| 異常なし | 精検 | 要追跡観察 | 観察中 | 助言指導 | 要治療 | 治療中 |
|------|-----|-------|-----|------|-----|-----|
| 993人 | 15人 | 105人 | 64人 | 182人 | 23人 | 45人 |

必要な者13人に対して6か月児事後健康診査を実施した。

(7) 1歳6か月児健康診査

幼児期の身体発育、精神発達の面で歩行や言語発達の標識が容易に得られる1歳6か月の時点で健康診査を行い、心身障害を早期に発見し、適切な治療の指導、併せて歯科健診、口腔衛生指導、食事相談、育児相談等を行った。また、むし歯予防対策として希望者に対しフッ素塗布を行った。

ア 受診状況

| 区 分 | 対象者 | 受診者 | 受診率 |
|------------|--------|--------|--------|
| 1歳6か月児健康診査 | 1,376人 | 1,323人 | 96.1% |
| 精密健康診査 | 22人 | 22人 | 100.0% |
| 歯科健康診査 | 1,376人 | 1,323人 | 96.1% |
| フッ素塗布 | 1,376人 | 1,245人 | 90.5% |

イ 診断結果

| 異常なし | 精検 | 要追跡観察 | 観察中 | 助言指導 | 要治療 | 治療中 |
|------|-----|-------|-----|------|-----|-----|
| 872人 | 22人 | 102人 | 44人 | 267人 | 2人 | 14人 |

必要な者79人に対して1歳6か月児事後健康診査を実施した。

(8) 3歳児健康診査

幼児期において身体発育及び精神発達の面から最も重要な時期である3歳児に対し、医師、歯科医師による総合的な健康診査を実施し、児童の健全な育成のために指導を行った。また、むし歯予防対策として希望者に対しフッ素塗布を行った。

ア 受診状況

| 区 分 | 対象者 | 受診者 | 受診率 |
|---------|--------|--------|-------|
| 3歳児健康診査 | 1,363人 | 1,318人 | 96.7% |
| 精密健康診査 | 78人 | 61人 | 78.2% |
| 歯科健康診査 | 1,363人 | 1,318人 | 96.7% |
| フッ素塗布 | 1,363人 | 1,198人 | 87.9% |

イ 診断結果

| 異常なし | 精検 | 要追跡観察 | 観察中 | 助言指導 | 要治療 | 治療中 |
|------|-----|-------|-----|------|-----|-----|
| 584人 | 78人 | 505人 | 46人 | 81人 | 1人 | 23人 |

必要な者61人に対して3歳児事後健康診査を実施した。

(9) 5歳児発達支援事業

幼児（5歳児を中心に）の発達等について気がかりがある保護者及び保育者を対象に発達相談を実施した。

ア 利用状況

| | 回数 | 延人員 | 備 考 |
|------|-----|-----|---|
| 巡回相談 | 47回 | 60人 | 保育施設に心理士、保育士、発達支援員(エール)、LD等専門員、保健師が出向き相談に応じた。 |
| 発達相談 | 12回 | 58人 | 保健センターにて医師の診察を実施し、心理士、保育士、LD等専門員が相談に応じた。 |
| 個別相談 | 12回 | 26人 | 発達支援員(エール)、心理士、保育士、保健師が個別に相談に応じた。 |

イ 診断結果（発達相談）

| 異常なし | 精検 | 要追跡観察 | 観察中 | 助言指導 | 要治療 | 治療中 |
|------|-----|-------|-----|------|-----|-----|
| 4人 | 30人 | 4人 | 1人 | 19人 | 0人 | 0人 |

(10) 健康教育

| 区 分 | 回 数 | 延 人 員 | 備 考 |
|--------------|-----|-------|--|
| 母(両)親学級 | 12回 | 226人 | マタニティースクール。妊婦とその家族に対して妊娠、育児に関する指導を行った。 |
| 離乳食 | 35回 | 499人 | 5～6か月児と8～9か月児を対象に実施 |
| ようじ学級 | 10回 | 166人 | 1歳6か月～3歳位の幼児とその保護者を対象に保育指導を行った。 |
| やんchaっ子教室 | 4回 | 28人 | 2歳以上の未就園の幼児とその保護者を対象に、食事・生活指導を行った。 |
| プレマタニティースクール | 3回 | 71人 | 高校生を対象に、体験、講義を通して、食事・生活指導を行った。 |

(11) 健康相談

育児に関する相談及び妊婦に対する健康相談を実施した。

| 区 分 | 回 数 | 延人員 | 備 考 |
|-----------------|------|------|------------------------|
| マタニティ&ベビー相談(来所) | 243回 | 507人 | 月～金曜日保健指導 |
| マタニティ&ベビー相談(電話) | 243回 | 107人 | |
| 乳児相談 | 12回 | 745人 | 赤ちゃんすくすく相談。育児、栄養、歯科の指導 |

(12) 家庭訪問

保健師等による家庭訪問を実施した。

| 区 分 | 延べ人員 |
|-----|------|
| 妊産婦 | 177人 |
| 乳児 | 276人 |
| 幼児 | 63人 |
| その他 | 2人 |
| 計 | 518人 |

(13) 歯科衛生委託事業

鳥取県西部歯科医師会に業務委託し、歯科衛生士4名により次のとおり事業を実施した。

- ア 1歳6か月児を重点とした歯科検診及び事後措置
- イ 乳幼児及びその保護者に必要な保健指導及び予防活動
- ウ その他口腔衛生の向上に必要な事業

(14) 不妊治療費助成事業

不妊治療に要した経費の一部を助成することによりその経済的負担の軽減を図り、妊娠及び出産を望む夫婦が安心して子どもを産み育てることができる環境を整備するため、治療費に対する助成を実施した。

| 区分 | 件数 | 助成金額 |
|--------|------|------------|
| 特定不妊治療 | 208件 | 9,248,969円 |
| 人工授精 | 79件 | 202,744円 |

(15) 未熟児養育医療費給付事業

身体の発育が未熟なまま生まれ、入院を必要とする1歳未満の赤ちゃんに対し、必要な医療の給付を行った。

| 件数 | 給付金額 |
|-----|------------|
| 33件 | 9,028,331円 |

2 健康増進事業

平成 25 年度米子市高齢者保健福祉計画関連実績総括表

| 事業等名称 | | 25 年度実績 | 事業等名称 | | 25 年度実績 |
|-------|----------|---------|-------|------------|---------|
| 健康教育 | 一般健康教育回数 | 120 回 | 健康診査 | 米子市健診受診率 | 18.6% |
| | 重点健康教育回数 | 63 回 | | 胃がん検診受診率 | 28.7% |
| 健康相談 | 総合健康相談回数 | 70 回 | | 肺がん検診受診率 | 20.4% |
| | 重点健康相談回数 | 21 回 | | 大腸がん検診受診率 | 28.9% |
| 訪問指導 | 訪問指導延べ人数 | 82 人 | | 子宮がん検診受診率 | 23.2% |
| | | | | 乳がん検診受診率 | 28.4% |
| | | | | ふしめ歯科検診受診率 | 1.5% |

(1) 健康教育

健康に関する知識の普及や啓発を目的に、保健センター又は地区において医師、保健師、栄養士等により、一般健康教育と病態別等の重点健康教育を開催した。

| | 開催回数 | 参加延人員 | 備 考 |
|--------|-------|---------|--|
| 一般健康教育 | 120 回 | 3,923 人 | 運動、食生活、心の健康等 |
| 重点健康教育 | 63 回 | 1,639 人 | 病態別（糖尿病、高血圧、心臓病、肥満等）、 歯周疾患、骨粗鬆症、薬の話 |
| 計 | 183 回 | 5,562 人 | |

(2) 健康診査

特定健康診査・後期高齢者健康診査・米子市健康診査、肺がん検診、胃がん検診、子宮がん検診、乳がん検診及び大腸がん検診の受診券を 1 枚にまとめ、40 歳、45 歳、50 歳、55 歳の節目年齢の者、60 歳以上の者、40 歳以上の国民健康保険の加入者及び 20 歳以上の女性に送付した。

ア 特定健康診査・後期高齢者健康診査・米子市健康診査

市内 94 の医療機関で 7 月から 12 月に実施した。

(ア) 受診状況

| | 特定健康診査 ※1 | 後期高齢者健康診査 ※2 | 米子市健康診査 ※3 | 計 |
|------|--------------|-----------------|---------------|----------|
| 対象者数 | 26,489 人 | 19,762 人 | 1,528 人 | 47,779 人 |
| 受診者数 | 7,686 人 | 6,206 人 | 284 人 | 14,176 人 |
| 受診率 | 29.0% | 31.4% | 18.6% | 29.7% |

※1 対象は、40～74 歳の国保加入者

※2 対象は、後期高齢者医療加入者(75 歳以上及び 65 歳以上で寝たきりなどの一定の障がいのある者)

※3 対象は、40 歳以上の生活保護世帯に属する者等

(イ) 受診者内訳

| 特定健康診査 | 4,366 人 | 後期高齢者 | 5,033 人 | 生活保護 | 220 人 |
|--------|---------|-------|---------|------|-------|
| 人間ドック | 3,320 人 | 人間ドック | 1,173 人 | その他 | 64 人 |

(ウ) 特定保健指導

| | 動機付け支援 (40～74 歳) | 積極的支援 (40～64 歳) | 保健指導 (計) |
|---------|---------------------|--------------------|----------|
| 対象者 | 610 | 150 | 760 |
| 対象者/受診者 | 7.9% | 2.0% | 9.9% |
| 実施者 | 145 | 15 | 160 |
| 実施率 | 23.8% | 10.0% | 21.1% |

イ 肝炎ウイルス検査

健康増進法（平成14年法律第103号）に基づき、B型・C型肝炎ウイルス検査を実施した。

| 年齢階層 | 受診者数 | 異常なし | HBs 抗原のみ陽性 | HCV 抗体のみ陽性 | HBs・HCV 陽性 |
|--------|-------|-------|------------|------------|------------|
| 40～49歳 | 516人 | 508人 | 7人 | 1人 | 0人 |
| 50～59歳 | 451人 | 439人 | 11人 | 1人 | 0人 |
| 60～64歳 | 470人 | 459人 | 10人 | 1人 | 0人 |
| 65～69歳 | 791人 | 767人 | 23人 | 1人 | 0人 |
| 70歳以上 | 1532人 | 1490人 | 27人 | 15人 | 0人 |
| 計 | 3760人 | 3663人 | 78人 | 19人 | 0人 |

ウ 胃がん検診

検診車による集団検診（32会場）及び市内65医療機関での個別検診を7月から12月まで実施した。

(ア) 受診状況

| 区 分 | | 受診者数 | |
|------------|-------|---------|---------|
| 集団検診（X線検査） | | 716人 | |
| 個別検診 | X線検査 | 830人 | 11,448人 |
| | 内視鏡検査 | 10,618人 | |
| 合 計 | | 12,164人 | |

(イ) X線検査結果

| 区分 | 受診者数 | 異常なし | 要精密者 | 精密検査受診者 | 精密検査受診結果 | | | |
|------|--------|--------|------|---------|----------|-------|---------|-----|
| | | | | | 異常なし | がんの疑い | がんであった者 | その他 |
| 集団検診 | 716人 | 673人 | 43人 | 37人 | 5人 | 0人 | 1人 | 31人 |
| 個別検診 | 830人 | 754人 | 76人 | 64人 | 11人 | 0人 | 3人 | 50人 |
| 合計 | 1,546人 | 1,427人 | 119人 | 101人 | 16人 | 0人 | 4人 | 81人 |

(ウ) 内視鏡検査結果

| 受診者数 | 異常なし | がんの疑い | がんであった者 | その他 |
|---------|--------|-------|---------|--------|
| 10,618人 | 2,911人 | 5人 | 47人 | 7,655人 |

エ 子宮がん検診

市内10医療機関で7月から12月に実施した。

(ア) 受診状況

| 区 分 | 受診者数 | 要精密者数 |
|-----|--------|-------|
| 頸 部 | 7,433人 | 143人 |
| 体 部 | 163人 | 3人 |

*「要精密者数」は、一次「要精密（1）」＋「要精密（2）」＋「判定不能のうち再検を実施しない者」＋「判定不能」

(イ) 精密検査結果

| 区 分 | 受診者数 | 異常なし | がんの疑い | がんであった者 | その他 |
|-----|------|------|-------|---------|-----|
| 頸 部 | 128人 | 41人 | 65人 | 15人 | 7人 |
| 体 部 | 2人 | 1人 | 1人 | 0人 | 0人 |

*「NILM」よりがん疑い2名あり

オ 乳がん検診

マンモグラフィ併用検診の方法で市内 13 医療機関と 1 検診機関（集団検診）で 7 月から 12 月に実施した。

(ア) 受診状況

| 区分 | 受診者数 | 要精密者数 |
|---------|---------|-------|
| マンモ併用検診 | 4,184 人 | 284 人 |

(イ) 精密検査結果

| 区分 | 受診者数 | 異常なし | がんの疑い | がんであった者 | その他 |
|---------|-------|-------|-------|---------|-------|
| マンモ併用検診 | 278 人 | 136 人 | 0 人 | 19 人 | 123 人 |

カ 肺がん検診

集団検診は、結核健康診断に併せて実施した。個別検診を人間ドックで実施した。

(ア) 受診状況

| 区分 | 受診者数 | X線のみ | X線+喀痰 | 要精密者数 |
|------|---------|---------|-------|-------|
| 集団検診 | 4,178 人 | 4,059 人 | 119 人 | 173 人 |
| 個別検診 | 4,460 人 | 4,095 人 | 365 人 | 344 人 |
| 合計 | 8,638 人 | 8,154 人 | 484 人 | 517 人 |

(イ) 精密検査結果

| 区分 | 受診者数 | 異常なし | がんの疑い | がんであった者 | その他 |
|------|-------|-------|-------|---------|-------|
| 集団検診 | 160 人 | 73 人 | 4 人 | 5 人 | 78 人 |
| 個別検診 | 324 人 | 172 人 | 4 人 | 1 人 | 147 人 |
| 合計 | 482 人 | 245 人 | 8 人 | 6 人 | 225 人 |

キ 大腸がん検診

市内 87 医療機関で 7 月から 12 月に実施した。

(ア) 受診状況

| 受診者数 | 要精密者数 |
|----------|---------|
| 12,283 人 | 1,355 人 |

(イ) 精密検査結果

| 受診者数 | 異常なし | がんの疑い | がんであった者 | その他 |
|-------|-------|-------|---------|-------|
| 982 人 | 312 人 | 2 人 | 38 人 | 630 人 |

ク 肝臓がん対策事業

B型・C型肝炎ウイルス陽性者に対し年一回の定期検査の勧奨を行なった。

| 区 分 | 対象者数 |
|----------------|-------|
| B型肝炎ウイルス陽性者 | 478 人 |
| B型・C型肝炎ウイルス陽性者 | 5 人 |
| C型肝炎ウイルス陽性者 | 219 人 |

ケ ふしめ歯科検診

40 歳、50 歳、60 歳、70 歳のふしめ年齢の者を対象とし、西部歯科医師会委託医療機関で実施。

| 対象者 | 受診者数 |
|---------|-------|
| 7,874 人 | 120 人 |

(3) 健康相談

保健センター、各地区公民館、において保健師、看護師、栄養士等による健康相談を実施した。

| 区 分 | 回 数 | 延人員 | 備 考 |
|--------|-----|--------|-----|
| 総合健康相談 | 70回 | 1,246人 | |
| 重点健康相談 | 21回 | 71人 | |
| 合 計 | 91回 | 1,317人 | |

(4) 訪問指導

特定健康診査の要指導者や閉じこもり状態にある者等に対し、保健師、看護師等を訪問させ、本人及び家族に対し必要な保健指導を行い、これらの者に寝たきり予防や健康の保持、増進を図った。

ア 実施状況

| 区分別 | 被訪問指導人員 | | 区分別 | 被訪問指導人員 | |
|--------|---------|-----|-------|---------|-----|
| | 実人員 | 延人員 | | 実人員 | 延人員 |
| 要指導者等 | 71人 | 71人 | 認知症の者 | 0人 | 0人 |
| 寝たきりの者 | 0人 | 0人 | その他 | 11人 | 11人 |

イ 従事者延人数

| 保健師 | 看護師 | 管理栄養士及び 栄養士 | 計 |
|-----|-----|----------------|-----|
| 54人 | 7人 | 8人 | 69人 |

(5) 保健推進員活動事業

市が行う保健事業の円滑な推進と、市民の健康づくりを積極的に取り組むため、米子市地区保健推進員会を設置し、次の事業を行った。

ア 各種健康診査、健康相談等の受診勧奨並びに介助に関すること。

イ 保健衛生意識の啓発及び普及並びに各種健康教育の案内に関すること。

ウ 健康フェスティバルに参加し講演会、体力テスト、健康クイズ等実施。

エ 設置状況

| | |
|-------|-------|
| 27 地区 | 649 人 |
|-------|-------|

3 健康づくり事業

(1) 栄養改善

ア 一般住民を対象に、栄養士が生活習慣病予防の調理実習と食事指導を行った。

| | | |
|-------|-----|-------|
| 29 箇所 | 受講生 | 626 人 |
|-------|-----|-------|

イ 一般住民を対象に、男性元気アップ教室を開催した。

高齢化社会を迎え、男性も自分を含め、食事のあり方及び病気のときの食事について勉強する。午前中が調理実習、午後講義（バランス食、減塩食、糖尿病食等）

| | | |
|------|--------|-------|
| 8回実施 | 参加延べ人数 | 215 人 |
|------|--------|-------|

(2) 健康づくりに関する知識の普及

ゴミ分別収集カレンダー&健康ガイドを環境政策課と合同で作成し全世帯に配布した。

(3) 婦人の健康づくり推進事業

ア 食生活改善地区組織活動

食生活改善推進員を対象に料理講習を行い、各地区公民館において地区住民に伝達を行った。母と子の食生活共同体験事業を実施した。

- *食生活改善推進員伝達講習 50人 (地区住民への伝達: 510人)
- *母と子の食生活共同体験事業 54人 (地区住民への伝達: 673人)

イ 食生活改善推進員教育

- *教育回数 7回 (35時間)
- *出席延人数 275人
- *修了者 40人

各校区2人ずつ米子市において、1年間(7回)教育を受け、今後各地域でボランティア活動を行う。

4 一般保健事業

(1) 献血推進事業

各事業所、団体等の協力により献血を実施した。

| 献血方法 | 献血者数 |
|-------------|--------|
| 全血献血(400ml) | 2,945人 |
| 全血献血(200ml) | 109人 |
| 成分献血 | 0人 |
| 計 | 3,054人 |

(2) 救急医療対策事業

鳥取県西部医師会が行う急患診療所運営費事業に対し、補助金を交付した。

(ア) 名称 西部医師会急患診療所

(イ) 所在地 米子市久米町136 西部医師会館内

(ウ) 運営主体 (社)鳥取県西部医師会

(エ) 診療日及び診療時間

休日: 70日

日曜日、祝日、12月31日、1月2日~1月3日 午前9時~午後10時

平日夜間: 295日

上記以外の日 午後7時~午後10時

(オ) 受診者数 延7,224人

(3) 公衆浴場助成事業

公衆浴場の存続を図り地域住民の保健衛生の向上のため、公衆浴場確保対策補助金を4事業者に助成した。

(4) 休日救急歯科診療等事業費補助事業

ア 鳥取県西部歯科医師会が行う障害者(児)の歯科診療事業に対し、補助金を交付した。

受診者数(米子市) 延べ 299人

イ 休日救急歯科診療業務を鳥取県西部歯科医師会に、委託実施した。

受診者数(米子市) 延べ 559人

(5) 健康フェスティバル事業

市民の健康増進への関心の高揚を図るため「米子市ふれあい健康フェスティバル」を開催し、浸透性の高い各種事業を実施した。

会 場 ふれあいの里

期 間 平成25年10月17日(木)、19日(土)、27日(日)

主な事業

・健康講演会

「ホクロ、アザ、シミの治療と化粧品による皮膚障害」

講師 林原医院 院長 林原伸治さん

・子どもの健康週間行事

「絵本を読んで演奏を楽しむ会」

チェロ 博愛病院小児科 医師 原田 友一郎さん

ピアノ 米子管弦楽団 本田 祐美子さん

絵本の読み聞かせ 米子市立図書館司書 中井 志保さん、竹内 優さん

・「骨と関節の日」特別講演会

「予防しよう！ロコモティブシンドローム～いつまでも自分の足で歩くために～」

講師 鳥取大学医学部附属病院 整形外科 講師 尾崎 まりさん

・体験コーナー、バザー

さわやか「若さ」測定、ふらっと運動体験！、大人のお口の健康コーナー

マタニティー・スクール&すくすく相談 秋のスペシャル、自死対策紙芝居コーナー

県臨床検査技師会糖尿病無料検査、県栄養士会相談コーナー、クイズラリー

食生活改善推進委員会減塩検査コーナー、県臓器バンク相談コーナー、バザー ほか

・パネル展示

献血、自殺対策、乳がん、消費者問題啓発、ハンセン病、保健推進員連絡協議会

(6) 自殺対策事業

普及啓発活動に取り組み、自殺予防の意識の高揚を図るため各種事業を実施した。

ア ゲートキーパー研修

保健推進員対象に医師・保健師・精神保健福祉士・キャリアコンサルタントによる講演 参加者 202 人

イ 自殺予防講演会

参加者 206 人

ウ 自殺予防週間における街頭キャンペーン

エ 公民館祭等における啓発

27 会場 延べ 591 人

オ 広報よなご特集号発行（年 2 回）

カ その他

5 感染症予防対策事業

(1) 予防接種

ア こどもの個別接種

こどもの予防接種委託医療機関（米子市、境港市、西伯郡、日野郡）で実施。

| 種別 | | 対象者数 | 接種者数 | 種別 | | 対象者数 | 接種者数 | | |
|--------------------|-----|-------|-------|--------------------------|-------|------|-------|-------|-----|
| ヒブワクチン | 1回目 | 1,307 | 1,579 | 百日せきジフテリア破傷風混合不活化ポリオワクチン | 1期 | 1回目 | 1,307 | 1,444 | |
| | 2回目 | 1,307 | 1,482 | | | 2回目 | 1,307 | 1,419 | |
| | 3回目 | 1,307 | 1,487 | | | 3回目 | 1,307 | 1,338 | |
| | 4回目 | 1,405 | 1,793 | | | 追加 | 1,405 | 62 | |
| 小児用肺炎球菌ワクチン | 1回目 | 1,307 | 1,810 | ジフテリア破傷風混合ワクチン | 2期 | | 1,504 | 624 | |
| | 2回目 | 1,307 | 1,521 | 日本脳炎 | 1期 | 1回目 | 1,346 | 1,540 | |
| | 3回目 | 1,307 | 1,490 | | | 2回目 | 1,346 | 1,476 | |
| | 4回目 | 1,405 | 1,392 | | | 追加 | 1,418 | 1,594 | |
| | | | | | | 2期 | | 1,405 | 665 |
| 百日せきジフテリア破傷風混合ワクチン | 1期 | 1回目 | 89 | 麻しん風しん混合ワクチン | 1期 | | 1,431 | 1,322 | |
| | | 2回目 | 126 | | 2期 | | 1,279 | 1,366 | |
| | | 3回目 | 195 | | 1回目 | 739 | 133 | | |
| | | 追加 | 1,369 | | 2回目 | 739 | 99 | | |
| 不活化ポリオワクチン | 1期 | 1回目 | 213 | 子宮頸がん予防ワクチン | 3回目 | 739 | 127 | | |
| | | 2回目 | 378 | | BCG個別 | | 1歳未満 | - | 7 |
| | | 3回目 | 479 | | 1歳以上 | | - | | |
| | | 追加 | 740 | | | | | | |

イ こどもの集団接種

| 種 別 | 対象者数 | 接種者数 |
|-------------|--------|--------|
| 結核予防接種（BCG） | 1,307人 | 1,224人 |

ウ 高齢者のインフルエンザ予防接種

予防接種委託医療機関（米子市、境港市、西伯郡、日野郡）で実施。

| 対象者 | 接種者数 |
|---------|---------|
| 38,914人 | 24,509人 |

(2) 結核健康診断

集団検診として、市内210会場で30日間にわたり実施し、受診者数は4,178人であった。

精密結果は次のとおりであった。また、人間ドックでの胸部撮影者は、4,460人であった。

| 精密検査対象者 | 精密検査結果 | | | | 未受診者 |
|---------|--------|-----|--------|-----|------|
| | 異常なし | 肺結核 | その他の疾病 | 合計 | |
| 42人 | 7人 | 0人 | 28人 | 35人 | 7人 |

(3) 狂犬病予防

狂犬病予防法に基づき犬の登録及び狂犬病予防注射済票の交付を行った。また、鳥取県獣医師会の協力を得て市内34会場で集合注射を実施した。

| 登録（新規登録等）頭数 | 登録抹消（死亡等）頭数 | 総登録頭数 | 集合注射頭数（予防注射済票交付頭数） | 個別注射頭数（予防注射済票交付頭数） | 総予防注射済票交付頭数 |
|-------------|-------------|--------|--------------------|--------------------|-------------|
| 556頭 | 439頭 | 6,919頭 | 1,307頭 | 2,837頭 | 4,144頭 |

(4) 消毒液等散布

ア 大雨等による床下浸水等への対応

- ・平成25年7月15日の大雨後に、浸水地域の消毒等の対応をした。

【消毒等の対応地域】

青木、大谷町、上福原7丁目、車尾4丁目、車尾南1丁目、諏訪、中島2丁目、灘町2丁目、旗ヶ崎4丁目・7丁目、東福原1丁目・5丁目・6丁目、四日市町、米原6丁目

- ・平成25年7月27日の大雨後に、浸水地域の消毒等の対応をした。

【消毒等の対応地域】

東福原5丁目

イ ユスリカ幼虫駆除消毒対応

| 要請・相談等の件数 | 要請・相談等に対する出動回数 |
|-----------|----------------|
| 延 21件 | 延 17回 |

6 米子市福祉保健総合センター関係

会議室等使用状況

| 会議室等 | 使用件数 | 使用人員 |
|--------------------|------|---------|
| 大会議室 | 214件 | 23,333人 |
| (大会議室ビデオプロジェクター使用) | (2件) | * |
| 中会議室 | 11件 | 1,150人 |
| 第一会議室 | 284件 | 8,798人 |
| 第二会議室 | 284件 | 8,789人 |
| 第三会議室 | 330件 | 7,045人 |
| 研修室1 | 280件 | 5,529人 |
| 研修室2 | 278件 | 2,838人 |
| 福祉団体活動室 | 334件 | 6,094人 |

7 東日本大震災支援について

| 種別 | 実施件数等 |
|-----------------|--------------|
| 高齢者のインフルエンザ予防接種 | 1件 |
| 成人訪問 | 0件 |
| 妊婦一般健康診査 | 0人 |
| 赤ちゃん訪問 | 0件 |
| 乳幼児健診（集団） | 3歳児健康診査 |
| 乳幼児健診（個別） | 3～4か月・9～10か月 |
| 予防接種（集団） | ポリオ |
| 予防接種（集団） | 三種混合 |
| | 日本脳炎 |
| | 麻しん風しん混合 |

経 済 部 経 済 戦 略 課

1 米子流通業務団地関係

(1) 米子流通業務団地への企業進出状況(平成11年4月以降)

進出企業一覧

| 企業名 | 立地場所 | 進出時期 | 操業時期 | 業種 |
|-------------------|-------------------------------|----------|----------|---------------|
| 日ノ丸西濃運輸(株) | 流通町 430-2 | 平成11年9月 | 平成12年7月 | 貨物自動車運送業 |
| (株)大友自動車 | 〃 158-5 | 平成11年9月 | 平成12年5月 | 車両、建設機械卸売 |
| 室山運輸(株) | 〃 25-10 | 平成12年3月 | 平成12年8月 | 貨物自動車運送業 |
| 尾家産業(株) | 〃 58-2 | 平成12年3月 | 平成14年7月 | 冷凍食品缶詰等卸売 |
| (株)ヤマト | 〃 58-9 | 平成12年3月 | 平成12年3月 | 自動車電装品卸売 |
| コマツ山陰(株) | 〃 158-10 | 平成12年5月 | 平成12年10月 | 建設機械卸売 |
| (株)ワコーループ | 〃 158-14 | 平成13年4月 | 平成13年10月 | 自動車用潤滑油卸売 |
| (株)アスコ | 〃 158-16 | 平成13年6月 | 平成13年12月 | 医薬品卸売 |
| ブリヂストンタイヤ中国販売(株) | 〃 158-17 | 平成13年6月 | 平成13年11月 | 自動車部品卸売 |
| (株)エバルス | 〃 158-15 | 平成13年6月 | 平成15年3月 | 医薬品卸売 |
| 丸協運輸(株) | 〃 430-7,430-6 430-35,25-12 | 平成14年10月 | 平成15年6月 | 貨物自動車運送業 |
| (株)ホンダ部品中国 | 〃 158-1 | 平成15年12月 | 平成16年6月 | 自動車部品卸売 |
| (株)クボタ | 〃 430-12 | 平成16年9月 | 平成17年4月 | 農機具卸売 |
| 鳥取県保健事業団 | 〃 158-24, 158-40 | 平成16年10月 | 平成17年9月 | 保健事業 |
| 西尾レントオール(株) | 〃 25-15 | 平成16年11月 | 平成17年2月 | 道路・建設機械等レンタル業 |
| 水野商事(株) | 〃 158-18 | 平成16年11月 | 平成17年7月 | リネン類卸売 |
| 大西商事(株) | 〃 158-4 | 平成17年1月 | 平成17年7月 | 砂糖・小麦卸売 |
| 花王カスタマーマーケティング(株) | 〃 158-3 | 平成17年4月 | 平成17年10月 | 石鹼・洗剤類卸売 |
| (株)日之出運輸 | 〃 25-1 | 平成17年10月 | 平成18年1月 | 貨物自動車運送業 |
| (株)松本油店 | 〃 158-20 | 平成18年1月 | 平成18年7月 | 石油類卸売 |
| 富士鋼材(株) | 〃 430-11 | 平成18年3月 | 平成18年6月 | 鋼材卸売 |
| 宮野医療器(株) | 〃 158-19 | 平成18年7月 | 平成18年10月 | 医療機器卸売 |
| 日本通運(株) | 〃 430-17 | 平成18年7月 | 平成19年2月 | 貨物自動車運送業 |

| 企業名 | 立地場所 | 進出時期 | 操業時期 | 業種 |
|----------------------|---------------------|----------|----------|---------------|
| (株)まつした | 流通町 25-13 | 平成18年11月 | 平成19年4月 | 食品加工業 |
| 岡山県貨物運送(株) | " 430-13 | 平成19年2月 | 平成20年2月 | 貨物自動車運送業 |
| 日ノ丸産業(株) | " 25-30 | 平成19年2月 | 平成19年7月 | 石油類等卸売 |
| 米子精工(株) | " 25-31 | 平成19年9月 | 平成23年8月 | 機械部品加工製造業 |
| (株)ムロオ | " 430-25 | 平成19年7月 | 未定 | 貨物自動車運送業 |
| 鳥取県西部トラック事業協同組合 | " 1381-4 | 平成19年11月 | 平成6年4月 | 組合事務所 |
| (株)リョーキ | " 25-11 | 平成23年12月 | 平成24年6月 | 道路・建設機械等レンタル業 |
| TSネットワーク(株) | " 25-14 | 平成24年3月 | 平成24年12月 | タバコ卸売 |
| 関東運輸(株) | " 430-9, 430-24 | 平成24年5月 | 平成24年10月 | 貨物自動車運送業倉庫 |
| 双葉運輸(株) | " 430-1 | 平成24年7月 | 平成24年12月 | 貨物自動車運送業倉庫 |
| (株)源吉兆庵 | " 158-41, 430-28 | 平成24年7月 | 平成25年12月 | 菓子製造業 |
| 米子市教育委員会 (給食センター) | " 158-21 158-22 | 平成25年4月 | 平成27年4月 | 給食事業 |

※ [] は事業用定期借地

※ 日の丸産業(株)は平成23年8月に借地から分譲に切替

※ 丸協運輸(株)は平成22年度と平成24年度に新たに事業用定期借地契約を締結

(2) 米子流通業務団地立地促進補助金

ア 平成25年度交付実績

(ア) 雇用促進補助金 2件 800千円

(3) 事業費内訳

(単位：円)

| 工事費 | 用地費及び補償費 | その他 | 財源内訳 | | |
|-----------|----------|---|-------|----------------------|------|
| | | | 国庫支出金 | その他 | 一般財源 |
| 1,354,500 | 用地費 0 | 委託料 703,500 | | 土地分譲収入等 3,515,044 | |
| | 補償費 0 | 事務費等 323,695 償還金及び利子 1,133,349 | | | |

2 崎津がいなタウン用地関係

(1) 崎津がいなタウン用地の活用について

メガソーラー事業を行う鳥取米子ソーラーパーク株式会社が平成26年2月から操業、売電を開始した。

平成25年度 発電量 6,348,100kW

3 企業誘致関係

(1) 本市の誘致企業の概要（平成15年度以降）

| 企業名 | 立地場所 | 進出時期 | 操業時期 | 業種 |
|-------------------|------------------------------------|----------|----------|---------------------|
| (株)ホンダ部品中国 | 流通町 158-1 | 平成15年12月 | 平成16年6月 | 自動車部品卸売 |
| マックスサポート(株) | 東町 234 | 平成16年7月 | 平成16年8月 | コールセンター事業 |
| 花王カスタマーマーケティング(株) | 流通町 158-3 | 平成17年4月 | 平成17年10月 | 石鹼・洗剤類卸売 |
| (株)鶴見製作所 | 夜見町 2700 | 平成17年1月 | 平成17年6月 | 各種ポンプの製造 |
| シャープ米子(株) | 石州府 650 | 平成17年6月 | 平成17年6月 | 液晶表示装置の開発、製造 |
| 富士鋼材(株) | 流通町 430-11 | 平成18年3月 | 平成18年6月 | 鋼材卸売 |
| 丸協運輸(株) | 〃 430-7, 430-6, 430-35,25-12 | 平成14年10月 | 平成15年6月 | 貨物自動車運送業 |
| (株)ムロオ | 〃 430-25 | 平成19年7月 | 未定 | 貨物自動車運送業 |
| (株)今川紙器 | 石州府 759-28 | 平成19年10月 | 平成20年4月 | ダンボール加工製品の製函 |
| (株)ナノオプトニクス・エナジー | 上福原 1383 | 平成22年7月 | 平成24年3月 | 電気自動車の開発、製造 |
| ニッポン高度紙工業(株) | 二本木 220-1 | 平成23年4月 | 平成24年7月 | コンデンサー・電池用絶縁紙の製造 |
| ヤマトパッキングサービス(株) | 河崎 3303-1 | 平成23年12月 | 平成23年12月 | 梱包設計、包装容器の製造販売 |
| アイクスグループ | 皆生 4-11-12 | 平成23年12月 | 平成23年12月 | 税務・経営・人事など顧客のサポート業務 |
| 関東運輸(株) | 流通町 | 平成24年5月 | 平成24年10月 | 貨物自動車運送業 |
| 双葉運輸(株) | 流通町 | 平成24年7月 | 平成24年12月 | 貨物自動車運送業 |
| (株)源吉兆庵 | 流通町430-28 | 平成24年7月 | 平成25年12月 | 和菓子製造 |

| 企 業 名 | 立地場所 | 進出時期 | 操業時期 | 業 種 |
|----------------|-----------|----------|---------------|---------------------|
| 大山テック(株) | 夜見町2844 | 平成24年6月 | 平成26年4月 | 電子精密部品製造 |
| 鳥取米子ソーラーパーク(株) | 大崎・葭津 | 平成25年2月 | 平成26年2月 | 太陽光発電 |
| WELLCOM(株) | 末広町311 | 平成25年11月 | 平成26年9月 予定 | 事務センター |
| (株)テムザック技術研究所 | 角盤町1-55-2 | 平成26年3月 | 平成26年3月 | 医療・介護分野での ロボット開発 |

(2) 進出協定の締結

ア 平成25年11月6日、WELLCOM株式会社と進出協定を締結

イ 平成25年8月8日、シャープ株式会社及びシャープ米子株式会社と増設に係る協定を締結

(3) 誘致企業に係る基盤整備

本市二本木地区への進出が決定したニッポン高度紙工業株式会社米子工場に係る基盤整備を実施した。

平成25年度実施分

二本木地区工場用地再整備事業

・造成面積 50,000㎡、工場用地内側溝一式、地下水取水施設設置一式

平成25年度支払額 65,412千円

・地下水影響調査 平成25年度支払額 5,671千円

(4) 米子市企業立地促進補助金交付実績

誘致企業の新設、増設を促進するため、以下のとおり補助金を交付し支援した。

ア 工場立地促進補助金 2件 94,944千円

イ 雇用促進補助金 2件 1,200千円

ウ 用地取得補助金 2件 61,401千円

(5) ふるさと経済活性化委員会の開催

本市の企業誘致に必要な情報収集や米子市産業振興全般に関する協力及び助言を受けるため、米子市ふるさと経済活性化委員会を開催し、情報交換を行った。

| 区 分 | 推 進 委 員 数 | 委 員 会 開 催 日 |
|-------|-----------|-------------|
| 首 都 圏 | 5人 | 平成26年 1月22日 |
| 近 畿 圏 | 4人 | 平成25年10月 2日 |
| 中・四国圏 | 5人 | 平成25年10月 7日 |

(6) 関西事務所関係

所長1名を配置し、本市の企業誘致に必要な情報収集や本市のPRに関する活動を行った。

企業訪問及び企業との協議等 145社

各種同窓会、県人会、観光PRイベントに参加

4 産業振興関係

(1) フードコーディネーター養成ワークショップ

ア 市の一次産品、食品加工品の活用を推進するため、フードコーディネーター養成ワークショップを計4回開催し、一次産品等の付加価値を付与する人材育成を行った。

(ア) 講師 久保陽子 参加者9名

(2) 食の販路開拓

ア 市内事業者が取り扱う一次産品及び加工品を活用した飲食店向けのレシピ開発を行い、首都圏5店舗、市内8店舗で販売を行った。

参加企業10社10品

イ ふるさと納税とタイアップし、地域産品のPRを行った。

(ア) 無償提供記念品「米子市民体験パック」 無償提供11社11品

(イ) タイアップ記念品「米子がいなええもん」 タイアップ50社64品

ウ コンビニエンスストア「ポプラ」とタイアップし、米子空港ターミナル店で米子専用棚を設置し、地域産品のPR・販売を行った。

(ア) 平成25年4月27日～平成25年6月2日 14社・団体 64品

(イ) 平成25年8月6日～平成25年9月30日 16社・団体 55品

(ウ) 平成25年12月26日～平成26年1月31日 14社・団体 47品

エ コンビニエンスストア「ポプラ」とタイアップし、山陰地区のポプラ94店舗で、米子市のゆるキャラ「ヨネギーズ」のキャラクター弁当を販売した。

(4) 分散型エネルギーインフラ導入可能性調査

総務省分散型エネルギーインフラ導入可能性調査事業の委託を受け、地域でのエネルギー地産地消、資金循環モデルの構築に向けて、事業可能性調査を行った。

(5) よなごスマートライフプロジェクト

ア 総務省ICT街づくり推進事業の委託を受け、ICTを活用し、エネルギー、防災・減災、健康の3つのキーワードに関連した事業を行った。

(ア) 定置型蓄電池と家庭用電力との連携による電力の同時同量実証調査を実施

(イ) 定置型蓄電池による非常用電力供給システム及び防災・減災情報のTVテロップ表示システムを構築し実証調査を実施

(ウ) 体組成計、血圧計等健康情報の収集・活用システムを構築し実証調査を実施

(6) 6次産業化推進事業

元気な農林漁業者等を育成し、地域における農林水産業の振興及び地域経済の活性化を図るため、意欲ある農林漁業者及びこれと連携する食品加工業者等が行う6次産業化又は農商工連携による取組に対して助成した。

- ・ 農家が取り組む6次産業化推進事業

4件 事業費：32,151,624円 補助金額：19,485,732円

経 済 部 商 工 課

1 商工関係

(1) 商業振興対策

ア 商店街振興組合法関係事務

(ア) 許認可事務

| 区 分 | 件 数 | 区 分 | 件 数 |
|-------------------------|-----|-------------------------------|-----|
| 設 立 及 び 合 併 の 認 可 | — | 組 合 に よ る 総 会 の 招 集 の 承 認 | — |
| 定 款 変 更 の 認 可 | — | 法 第 8 5 条 の 規 定 に よ る 措 置 命 令 | — |
| 業 務 又 は 会 計 の 現 況 の 検 査 | — | | |

(イ) その他

役員の変更届 0 件

決算書類届 5 件

解散届 0 件

イ 米子市商店街連合会の事業活動に対する支援

中小小売業者の発展、商店街組織の強化、従業員の福利厚生の実施を図るとともに、本市商店街の振興を図ることを目的に補助を行った。

米子市商店街連合会補助金 309千円

ウ 鳥取県中小企業団体中央会の活動に対する支援

中小企業の情報化、近代化及び高度化を促進し、中小企業の体質強化を図ることを目的に補助した。

中小企業団体中央会補助金 290千円

エ 商店街催事後援

| 区 分 | 時 期 | 区 分 | 時 期 |
|--------|-------------|-------|--------------|
| 土曜日 | 7月20日・7月27日 | 戸板市 | 7月20日 |
| 納涼売り出し | 7月20日～7月27日 | 歳の市 | 12月7日～12月22日 |
| にぎわい市 | 12月7日 | 餅つき大会 | 12月15日 |

オ 中心市街地活性化事業

(ア) にぎわいのある商店街づくり事業補助金

商店街の魅力を増し集客力を高めるため、中心商店街の活性化事業に対して補助を行った。

店舗誘致・出店促進事業 5件 2,250千円

駐車場対策事業 1件 6千円

活動支援事業 0件 0千円

(イ) 商業活動新規参入支援事業（チャレンジショップ支援事業）

法勝寺町内の空き店舗でチャレンジショップ事業を実施しているまちづくり会社に対して、委託料を支出した。

商業活動新規参入支援事業実施委託料 1,427千円

(ウ) 商店街にぎわい復活「市」開催支援事業

中心市街地の活性化を図るため、商店街に集客とにぎわいをもたらす戸板市等の「市」の開催について、広告宣伝費の一部を補助した。

334千円

(エ) 元町パティオの管理運営

中心市街地の商店街に、憩いとにぎわいの場を生み出すため設置した広場「元町パティオ」の管理運営を行った。

●施設の状況

| 名 称 | 位 置 | 面 積 |
|-----------|-------------|--------|
| 米子市元町パティオ | 米子市道笑町一丁目地内 | 810.6㎡ |

●利用状況

| 使用件数 | 延べ使用日数 | 使用料(円) |
|------|--------|--------|
| 17件 | 85日 | 1,260円 |

(オ) ローゼセントラルビルの運営

(財)米子市開発公社に賃貸し、カルチャーセンター、喫茶店、駐車場（「四日市町駐車場」267台収容）として運営した。(財)米子市開発公社からの賃貸料収入25,500,000円から借地料等の必要経費を差し引いた差益額13,416,816円については、公共施設整備等基金積立金に積み立てた。

(カ) 魅力ある商店街づくり事業

商店街のイメージを向上し商店街の魅力向上を図るためのアーケードを撤去に対して補助を行った。

1件（補助対象 笑い通り商店街振興組合） 2,952千円

(2) 商工会関係

ア 商工会補助金

商工業者の経営・技術の改善発達を通じ、地域の振興と発展を図っていくため、商工会の事業に対し支援を行った。

米子日吉津商工会 2,590千円

(3) 工業振興対策

ア 中海・宍道湖・大山圏域連携事業の実施

中海・宍道湖・大山圏域の市町村と商工団体が連携して、圏域内企業のデータベースの構築及び安来市においてビジネスマッチング商談会を開催し、圏域経済の活性化を図った。

ビジネスマッチング商談会 エントリー企業数 283社（うち市内企業 80社）

商談会実施件数 254件

中海・宍道湖・大山圏域ものづくりネット（圏域内企業データベース）

登録企業数 360社（うち市内企業 40社）

負担金額 1,000千円

イ 中小企業の経営基盤強化

市内中小企業が取り組む新技術や新製品の開発・販路開拓を支援するとともに、(財)鳥取県産業振興機構に継続して職員1名を派遣することによって、企業活動を促進し、経営基盤の強化を図った。

ウ 伝統的産業の維持

弓浜産地維持緊急対策事業として、鳥取県弓浜産協同組合が実施する後継者育成、普及啓発及び新商品開発事業を鳥取県、境港市とともに支援した。

弓浜産地維持緊急対策事業費補助金 1, 243千円

エ 第26回全国菓子大博覧会参加費補助金

広島市で開催された第26回全国菓子大博覧会への市内菓子製造業者団体の参加費補助を行った。

補助金額 100千円

オ 工業団地の基盤整備

工業団地内に立地する企業の利便性を高めるとともに、新たな企業の立地を促進するため、工業団地のインフラ基盤の整備を行った。

和田浜工業団内道路（市道大篠津西9号線）改良工事

道路詳細設計（L=370m） 9, 996千円

米子港旗ヶ崎工業団地排水路対策事業側溝蓋設置工事 L=40.8m 1, 092千円

カ 米子市企業立地促進補助金交付実績

ア 工場立地促進補助金 4件 10, 728千円

イ 雇用促進補助金 5件 2, 300千円

(4) 金融対策

ア 米子市制度金融状況

(ア) 米子市中小企業小口融資資金

市内中小企業者の振興を図るための長期運転・設備資金を県及び金融機関の協調を得て融資した。

| 融資件数 | 融資額 | 米子市預託額 |
|------|----------------|---------------|
| 56件 | 202, 180, 000円 | 39, 241, 000円 |

(イ) 新規参入資金

新規開業、新分野進出、雇用増加を伴う事業拡大又は法に基づく認定を受けた計画に沿った経営革新等を行う市内中小企業者に対する長期運転・設備資金を県及び金融機関の協調を得て融資した。

| 融資件数 | 融資額 | 米子市預託額 |
|------|----------------|----------------|
| 42件 | 452, 800, 000円 | 115, 295, 000円 |

(ウ) 経営安定支援借換資金

経済環境に即した事業展開を図るため経営改善を行う市内中小企業者の資金繰りの緩和を図るための借換資金を県及び金融機関の協調を得て融資した。

| 融資件数 | 融資額 | 米子市預託額 |
|------|-------------------|----------------|
| 69件 | 1, 116, 690, 000円 | 221, 519, 000円 |

(エ) 小規模事業者融資資金

市内小規模事業者の経営に必要な運転資金及び設備資金に必要な資金融資の促進を図るため県及び金融機関の協調を得て融資した。

| 融 資 件 数 | 融 資 額 | 米子市預託額 |
|---------|--------------|-------------|
| 41件 | 224,830,000円 | 41,969,000円 |

(f) 企業立地促進資金

市内の工業団地等に工業等の新設、増設又は移転を行う企業が必要とする運転資金及び設備資金を県及び金融機関の協調を得て融資した。

| 融 資 件 数 | 融 資 額 | 米子市預託額 |
|---------|-------------|------------|
| 1件 | 35,000,000円 | 8,750,000円 |

(g) 経営活力強化資金

平成20年秋以降の世界的な金融危機等の影響により急激に経営状況が悪化した市内中小企業者に対して、経営維や景気回復期における必要な運転資金、設備資金及び借換資金を県及び金融機関の協調を得て融資した。

| 融 資 件 数 | 融 資 額 | 米子市預託額 |
|---------|----------------|--------------|
| 97件 | 1,635,560,000円 | 427,072,000円 |

(h) 経営再生円滑化借換特別資金

経営改善計画を策定し金融機関等の支援を受けて経営再生に取り組む市内中小企業者等に対して、必要な借換資金を県及び金融機関の協調を得て融資した。

| 融 資 件 数 | 融 資 額 | 米子市預託額 |
|---------|--------------|--------------|
| 24件 | 868,830,000円 | 201,435,000円 |

(i) 取引安定化対策資金

取引先の倒産・事業縮小により影響を受けた市内中小企業者に対する必要資金を県及び金融機関の協調を得て融資した。

| 融 資 件 数 | 融 資 額 | 米子市預託額 |
|---------|------------|----------|
| 1件 | 5,000,000円 | 694,000円 |

(ケ) 継続分

平成24年度以前に融資したもののうち、なお残高があるものについて金融機関に必要資金を預託した。

| 制 度 名 | 平成24年度末残高 | 継続分預託額 | 平成25年度末残高 |
|----------------------|--------------|-------------|--------------|
| 中小企業小口融資資金 | 1,099,255千円 | 144,494千円 | 888,153千円 |
| 中小企業経営安定資金 | 7,447千円 | 1,489千円 | 5,933千円 |
| 新規参入資金 | 2,360,726千円 | 479,870千円 | 2,202,837千円 |
| 経営改善対策特別資金 | 1,444,175千円 | 172,279千円 | 1,016,446千円 |
| 中小企業等取引安定化対策資金 | 20,912千円 | 2,432千円 | 19,860千円 |
| 中小企業小口融資等特別資金 | 8,440千円 | 980千円 | 1,348千円 |
| 米子駅前地区商店街活性化特別金融対策資金 | 276,934千円 | 90,477千円 | 264,934千円 |
| 平成12年鳥取県西部地震対策特別資金 | 15,544千円 | 6,128千円 | 14,065千円 |
| 中小企業設備資金 | 8,200千円 | 958千円 | 2,920千円 |
| 新規開業支援資金 | 27,015千円 | 3,723千円 | 10,465千円 |
| 新分野進出・雇用創出等促進資金 | 80,599千円 | 15,181千円 | 27,444千円 |
| 建設業新分野進出支援特別資金 | 1,400千円 | 149千円 | 800千円 |
| 経営改善再借換資金 | 21,084千円 | 2,455千円 | 11,900千円 |
| 小規模事業者融資 | 342,031千円 | 65,137千円 | 376,151千円 |
| 経営安定支援借換特別資金 | 5,018,958千円 | 803,245千円 | 5,034,003千円 |
| 旧制度融資等借換特別資金 | 189,399千円 | 28,837千円 | 141,023千円 |
| 経営活力再生緊急資金 | 3,010,215千円 | 715,331千円 | 2,072,651千円 |
| 企業立地促進資金 | 435,211千円 | 109,377千円 | 434,698千円 |
| 経営活力強化資金 | 3,607,159千円 | 860,430千円 | 4,366,466千円 |
| 東日本大震災特別対策資金 | 93,855千円 | 43,624千円 | 73,009千円 |
| 合 計 | 18,068,559千円 | 3,546,596千円 | 16,935,106千円 |

イ 利子及び信用保証料補助事業

(ア) 中小企業振興資金信用保証料補助金

本市制度融資に係る信用保証料を引き下げて対応している鳥取県信用保証協会に対し、減収相当額の一部を補てんした。

平成25年度対象分 2,543円

ウ 中小企業信用保険法に基づく特定中小企業者の認定

取引先の倒産、金融環境の変化等により経営の安定に支障を来している中小企業者への資金供給の円滑化を図るため国が設けるセーフティネット保証制度に係る対象企業について、中小企業信用保険法第2条第5項に基づいて申請企業の審査を行い、認定を行った。

| 区 分 | 件 数 |
|-------------------------|------|
| 第1号要件（取引先の再生手続開始申立て等） | 0件 |
| 第5号要件（不況業種の売上減少） | 148件 |
| 第7号要件（金融取引の調整による借入金の減少） | 0件 |
| 合 計 | 148件 |

2 雇用対策関係

(1) 特定新卒者就職支度金関係

障がい者及びその他の就職困難者に対し、就職支度金の支給を行った。

平成25年度支給実績 15人

(2) 米子市勤労青少年ホーム

ア 利用状況

| 利用区分 | 利用件数 | 利用（参加）人数 |
|----------------|-------|----------|
| ホーム主催による講座・教室 | 36 | 297 |
| ホーム主催によるその他の行事 | 4 | 156 |
| クラブ活動等による団体利用 | 748 | 6,032 |
| 個別利用 | 195 | 607 |
| 利用者協議会等各種会議 | 13 | 86 |
| 小計 | 996 | 7,178 |
| 勤労青少年以外の利用 | 1,649 | 12,530 |
| 合計 | 2,645 | 19,708 |

イ 利用者会議の開催

開催日 平成25年6月14日（金）

報告協議事項 平成24年度米子市勤労青少年ホーム事業報告

平成25年度米子市勤労青少年ホーム事業計画

米子市勤労青少年ホーム運営についての意見交換

(3) 米子勤労者体育センター関係

ア 利用状況

| 種目別 | バレー ボール | 卓球 | ソフト テニス | バドミ ントン | バスケット ボール | その他 | 合計 |
|--------|------------|----|------------|------------|--------------|-------|--------|
| 年間利用件数 | 144 | 10 | 200 | 290 | 73 | 264 | 981 |
| 年間利用人数 | 1,797 | 60 | 2,149 | 3,790 | 682 | 3,026 | 11,504 |

(4) シルバー人材センター関係

ア 会員数（平成26年3月31日現在）

男性 483人（9人） 平成25年度入会者 87人

女性 266人（9人） 平成25年度退会者 66人

合計 749人（18人） ※（ ）内は日吉津村会員

※ 平均年齢71.2歳（男性71.3歳・女性71.1歳）

イ 受託事業

| 受注件数 (件) | 就業延人員 (人日) | 契約金額 (円) |
|----------|------------|---------------|
| 5, 479 | 48, 472 | 193, 720, 253 |

ウ 派遣事業

| 受注件数 (件) | 就業延人数(人日) | 契約金額 (円) |
|----------|-----------|--------------|
| 33 | 8, 183 | 33, 277, 251 |

※派遣事業の実施主体は鳥取県シルバー人材センター連合会であるが、構成員である米子広域シルバー人材センターが会員との連絡調整等を行っている。

エ 収支状況

| 収入の部 | | 支出の部 | |
|--------|---------------|--------|---------------|
| 科目 | 金額 (円) | 科目 | 金額 (円) |
| 受託事業収入 | 193, 720, 253 | 事業費 | 188, 401, 217 |
| 会費収入 | 1, 601, 400 | 管理費 | 22, 228, 656 |
| 補助金等収入 | 24, 856, 000 | 投資活動支出 | 5, 838, 303 |
| その他 | 17, 324, 637 | その他 | 21, 034, 114 |
| 合計 | 237, 502, 290 | 合計 | 237, 502, 290 |

オ シルバー人材センター関係補助金

| 補助金名称 | 補助金額 |
|------------------|---------------|
| シルバー人材センター運営費補助金 | 12, 290, 000円 |

カ 米子市シルバーワークプラザ利用状況

| 室名 | 利用件数 (件) | 利用人数 (人) |
|------|----------|----------|
| 多目的室 | 86 | 1, 384 |
| 会議室 | 356 | 1, 901 |
| 合計 | 442 | 3, 285 |

(5) 米子市勤労者福祉サービスセンター関係

中小企業勤労者に対する福利厚生事業の向上を図るため、それらの事業を共同で実施する（財）米子市勤労者福祉サービスセンターに補助金を交付し、その運営を支援した。

ア 加入事業所数

269事業所、会員数 1, 730人（平成26年3月31日）

イ 補助金額

管理運営費補助金 6, 300, 000円

(6) 勤労者福祉資金関係

勤労者のための金融機関である労働金庫に資金を預託し、勤労者向けの各種融資の充実を図った。

勤労者福祉資金貸付金 200, 000千円

(7) 雇用関係基金事業（総括）

国の交付金を受け入れ、鳥取県が創設した「市町村緊急雇用創出事業臨時特例基金事業補助金」を活用し、米子市において新規雇用の創出に資する事業を実施し、雇用・就業機会の拡充を図った。

- ・市町村緊急雇用創出事業臨時特例基金事業

17事業 事業費合計100,521,462円 新規雇用創出人数合計40人

経 済 部 観 光 課

1 観光振興対策

(1) 米子市観光協会事業活動に対する助成

米子市の観光と特産品の振興を図るため、米子市観光協会の事業活動への助成を行うとともに、その実施について協力した。

ア 観光客誘致宣伝事業

(ア) 米子市皆生温泉観光宣伝隊の派遣

期日 10月2日・3日

派遣先及び内容 岡山県と兵庫県の信用金庫等を訪問し、皆生温泉への送客を依頼した。

(イ) とっとりグリーンウェイブに関する事業の推進

- ・全国植樹祭とっとり2013応援イベント「みどりと食の広場」の実施 5月26日
- ・エコツーリズム国際大会2013鳥取大会への協力 10月19日～21日

(ウ) まんが事業の継続・ポップカルチャー関係者との連携イベントの企画

- ・ネギ来まつり開催 10月26日・27日
- ・「駅c i t i n g YONAGO」 10月26日・27日
- ・ポップカルチャーと下町のマッチング

(エ) 関西地区特別宣伝事業

日本中央競馬会阪神競馬場内において、米子ステーキ開催にあわせて中海ふるさと物産振興会と共同で観光宣伝と物産コーナーを開設

期日 6月15日・16日

(オ) スカイマーク関連事業

- a スカイマーク（神戸空港～米子鬼太郎空港）就航に合わせ、観光をキーワードに路線の発地と一層の連携、交流を活発にし、路線の利用促進並びに旅行業者に対して旅行商品の造成を依頼

期日：1月16日～17日

- b 鳥取県、米子空港利用促進懇話会との共同宣伝事業

- ・神戸空港「空の日」イベント参加 スカイマーク米子便就航及び観光PRを実施

期日：11月9日～10日

- ・米子鬼太郎空港～成田空港間のスカイマーク就航に伴い、成田空港においてPRを実施

期日：12月19日

- ・米子鬼太郎空港～成田空港間のスカイマーク就航に伴い、成田市役所、芝山町役場を訪問し、観光PRの実施 期日：12月20日

- ・東京スカイツリー観光PRイベントに参加 期日：2月20日

- ・米子鬼太郎空港～新千歳空港就航事前キャラバンに参加 期日：3月24日～25日

- c 茨城県行方市が実施したイオンモール日吉津観光宣伝隊に協力

期日：3月9日

イ 情報発信事業

(ア) 報道機関等を利用した観光宣伝

- a テレビ・ラジオ番組に出演し、皆生温泉や各種イベント、特産品等の紹介を行った。
- b 雑誌・新聞の取材に対応した。

(イ) ホームページによる情報発信

観光協会のホームページ「米子観光ナビ」の観光動画において、「米子市観光インフォメーション」、「米子下町観光ガイド」、「美水の郷」等で米子市のPRを行った。

ウ 各種イベントの開催

観光客誘致と地域活性化を図るため、イベントの実施又は開催協力を行った。

- | | | |
|-----------------------------|---------------------|---------------|
| (ア) 米子桜まつりを開催 | 期間 | 3月29日～4月13日 |
| 加茂川・中海「さくら船」の運航 | | |
| (イ) 再生神話の郷マラニックの実施 | 期日 | 6月2日 |
| (ウ) 皆生温泉海水浴場を開設 | 期間 | 7月6日～8月25日 |
| (エ) 全日本トライアスロン皆生大会 | 期日 | 7月14日 |
| (オ) 米子コンベンションセンター開館15周年記念事業 | NHK「BS日本のうた」公開録画の実施 | |
| | 期日 | 8月22日 |
| (カ) 美水の郷 秋麗ウォーク | 期日 | 9月23日 |
| (キ) エコツーリズム国際大会2013 in 鳥取 | 期日 | 10月19日～10月21日 |
| (ク) 皆生・大山SEA TO SUMMIT | 期日 | 10月19日～10月20日 |
| (ケ) 市民大茶会 | 期日 | 10月26日 |
| (コ) FMウォーク in 米子 | 期日 | 10月26日 |

エ 観光商品造成事業

(ア) 神話・観光の企画、実施

- ・米子市内宿泊限定プラン「大国主の縁結び神楽」の受付業務、チラシ作製 実施回数4回
- ・古事記を伝える神話ガイド勉強会「古事記座談会」を神話と神楽の観光実行委員会と協力開催 計8回

(イ) 大人達の社会見学コースの充実及び観光商品への取り組み

見学場所 航空自衛隊美保基地、王子製紙米子工場、米子市水道局、サントリー天然水、
奥大山ブナの森工場、丸京製菓(株)米子工場、大山ハム(株)米子工場、お菓子の壽城、
稲田本店、とっとり自然環境館

旅行者企画ツアーの誘致 7件

見学施設の手配業務 手配人数 195人

オ 地域活性化対策事業

(ア) 米子下町観光ガイド

ガイド案内件数 135件 1,341人

(イ) NHK鳥取放送局が制作した鳥取発地域ドラマ「ちょっとは、ダラズに。」の番組広報イベントとして、ミニFMによる放送を聞きながら、番組の舞台地やゆかりの地を歩き、併せて出演者のトークショーを行う「FMウォーク in 米子」の開催協力をした。 期日：10月26日

カ 指導育成・研修事業

優良従業員の表彰

期日 5月16日 観光功労者表彰 3名

優良従業員表彰 20年勤続 15人 10年勤続 30人

キ 中海・宍道湖観光協会会議に関する事業（平成25年度は事務局を担当）

（米子・境港・安来・松江・出雲）

- (ア) 案内所にてDBSクルーズの乗船券の申し込み受付業務
- (イ) 歴史・文化をテーマとした圏域の情報発信ツール（パンフレット等）の作成
- (ウ) 大型客船、クルーズ客船客へのおもてなし並びに観光PRの実施
大型クルーズ客船寄港時の観光案内対応及び物産展米子ブースの開設
- (エ) 山陰両県の所在する91か所の「温泉」を総合的に紹介するパンフレットの作成

ク 首都圏対策事業

- (ア) 首都圏観光大使任命式・観光情報説明会の開催
期日：6月29日 会場：日本橋プラザビル／新規任命者4名（現在51名任命）
- (イ) 米子の地酒を楽しむ会を開催
期日：6月29日 会場：日本橋プラザビル 参加者130名
- (ウ) 米子の魅力写真展の開催
期日：5月20日～6月29日 会場：東京の稲田屋（6店舗）を巡回しながら開催

(2) 観光案内業務

米子駅構内に米子市観光案内所を設置し、観光案内業務を行った。

◇年間利用状況

| 宿泊案内 | 観光案内 | 交通案内 | 地理案内 | その他 | 合計 |
|------|--------|--------|--------|--------|---------|
| 759件 | 4,464件 | 8,754件 | 2,347件 | 5,610件 | 21,934件 |

(3) コンベンションの誘致

本市へのコンベンション誘致を促進するため、(財)とっとりコンベンションビューローに対し、運営費、大会開催支援補助金等の交付を行い、その活動を積極的に支援するとともにその活用を図った。

(大会開催支援補助金交付実績)

| 件数 | 参加者数 | 延宿泊者数 | 交付額 (米子市負担額) |
|-----|---------|---------|------------------------------|
| 43件 | 20,040人 | 23,780人 | 26,600,000円 (13,300,000円) |

(4) 日本観光協会、山陰観光連盟、鳥取県観光連盟、中海・宍道湖・大山圏域観光連携事業推進協議会等の観光関連団体との連携を密にし、本市観光振興を図った。

(5) 特産品、観光土産品振興対策

特産品パンフレット「米子ええもん噺」の作製及び配布に協力し特産品の販路拡大を図った。

(6) 郷土芸能の保存、育成

米子がいな太鼓、米子がいな万灯の保存、育成を図った。

(7) 大山の美化、遭難防止活動等への協力

大山国立公園協会、大山の美化を推進する会、大山遭難防止協会等を通じて、大山の美化、自然保護等と遭難防止活動に協力した。

(8) 温泉地にぎわい創出事業

ア 観光宣伝事業の推進

米子市観光協会等と連携し、関東、中京、関西、山陽方面での観光宣伝事業を行った。
また、皆生温泉PRチラシやイベント特集チラシなど宣伝ツールの作製し、各旅館のポータルサイトの役割を担う旅館組合のホームページで皆生温泉の情報発信に努めた。

イ 高速道路を活用した誘客戦略の実施

平成25年3月に鳥取自動車道と松江自動車道が相次いで全線開通し、既存の中国自動車道、米子自動車道、山陰自動車道との組み合わせで山陰の大周遊観光が可能となった。皆生温泉はその中心地で山陰観光の“ド真ん中”に位置し、これを誘客の好機としてとらえ、皆生温泉旅館組合と米子市観光協会がタイアップして誘客キャンペーンを実施した。

ウ マンガ・アニメによるイメージ戦略の構築事業

前年度に開催された国際まんが博に関連し、マンガやアニメを素材にした皆生温泉のイメージ戦略を図り、他の温泉地との差別化を目指した。

- ・アニメによる宣伝活動
- ・ブラックライトアートの開催

エ インバウンド対策事業の推進

山陰におけるインバウンドのゲートウェイとしての立地を最大限生かし、外国人観光客の誘客を目指した。

(ア) 外国語ツールの作製

外国語ツールとして「美旅」を使用し、これまでに日本語、英語、韓国語、中国語（簡体語）を作製したが、本年度は台湾、香港旅行者を意識して中国語の繁体語を作製した。また、韓国語版を増し刷りした。

(イ) 海外クルーズ船受入態勢の整備

鳥取県観光連盟等と連携し、クルーズ船受け入れ旅館と受け入れ内容を精査し、エージェントの旅行商品化を目指した。その結果、1旅館の昼食プランが商品化された。

オ 街並み活性化事業の推進

皆生温泉の活性化策として、前年度に引き続き「皆生横丁きないや」をはじめ、「素鳳ふるさと館」、「手しごとギャラリーKaike」、足湯等の散策スポットを活用し、街歩きが楽しめる温泉街の創出を推進した。

カ にぎわいイベントの実施

(ア) 夏休みちびっこ広場の実施

平成24年度から名称を「鬼太郎ちびっこ広場」から「皆生温泉夏休みちびっこ広場」に変更して実施。夏休みの子ども向けのイベントとしてファミリー層の集客を図った。

(イ) 素鳳ふるさと館開館記念イベント及びひな祭イベントの実施

「素鳳ふるさと館」の開館日に恒例となったイベントを開催し、市民や観光客にイベントを楽しんでもらうとともに、同館のPRを促進した。

(9) 広域観光の推進

ア 国立公園「大山」を望む7の市町村で「大山山麓観光推進協議会」を設置し、広域的な観光振興策を推進するため、大山山麓エリアにおける優良な周遊滞在型観光地の形成を図ることを目的に、官民連携して各種事業を実施した。

構成市町村 米子市、境港市、南部町、伯耆町、日吉津村、大山町、江府町

- 実施事業
- ・「大山王国」ウェブサイト支援事業
 - ・大山・中海エコツーリズム協議会への参画
 - ・二次交通バスツアー事業
 - ・エコツアー推進事業

イ 「中海・宍道湖・大山圏域観光連携事業推進協議会」

中海・宍道湖・大山圏域の観光振興を推進するため、鳥取県と島根県の行政、経済団体、観光協会及びNPO等が連携、協働して圏域全体の事業を実施した。

平成17年から、圏域の行政、経済団体、観光協会、NPO法人及び民間企業などが県境を越えた連携の必要性を認識して専門分野における委員会形式で実施してきたが、より効率的に運営するため平成23年度から事業形態を委員会の運営からグループワーキングによる運営に変更し、それぞれの会員の意見が反映される組織に移行した。

(ア) 圏域観光MAPの作成・配付、既存の情報の集約・統一化のための圏域観光ポータルサイトの運営
・25年4月「山陰遊悠絵図」発行

(イ) 着地型旅行商品パンフレット「またタビ山陰」を活用した販促活動の実施

(ウ) 観光ルートの設定及び体験型観光メニューの発掘

ウ 大山・中海圏域のエコツーリズム、スポーツツーリズムの推進

当地域の持ち味を生かした「新たな観光魅力づくり」と、環境保全と経済活動を両立させた「持続可能な観光地づくり」を実現するため、平成19年から取り組んでいる「エコツーリズム」について、皆生温泉と大山寺にツアーデスクを設置し、「ブナの森の古道散策」や「皆生海岸海上散策カヤック」等のツアー案内や受付を行ったほか、全日本トライアスロン皆生大会や皆生・大山SEA TO SUMMITなどのスポーツツーリズムに取り組み、誘客を図った。

(10) 第40回米子がいな祭の開催

「がいな太鼓」、「がいな万灯」、「やんちゃYOSAKOI」、大花火大会等のイベントを開催し、地域振興を推進するとともに、観光イベントとして市内外からの誘客を図った。

期日 7月27日・28日 人出 173,000人

(11) 皆生・大山SEA TO SUMMITの開催

シーカヤック、自転車、登山の3種目で海岸から山頂を目指す自然体感型イベントを、モンベル社、鳥取県、米子市、大山町、日吉津村によって、皆生海岸～大山山頂をフィールドにして第5回大会を開催した。

期日 10月19日・20日 参加者 126組 282人

(12) 緊急雇用対策を活用した観光振興

ア 観光サポーター発掘・発信業務

ふるさと納税制度を活用された方のデータを潜在顧客情報とし活用するとともに、併せて、国内外の旅情報等が大集合するイベント等に参加して、観光情報をはじめとする各種情報を積極的に発信したことで、サポーターとしての定着を促進し、訪問への動機付けを誘い、交流人口の拡大による地域経済の活性化につなげた。

イ 史跡米子城跡ブラッシュアップ事業（観光課分）

史跡米子城跡の自然環境や文化財の保全管理に配慮した持続可能な利活用を促進し、中心市街地の賑わい創出を目指すために、文化・観光・健康増進など多面的な活用に向けた事業に取り組む中で、米子城跡周辺散策マップを作製し、米子城跡にベンチを設置したことで、利用者の利便性の向上を図った。

(13) 米子ソウル国際定期便の利用促進

「国際定期航路利用促進委員会」を通じ、同路線の利用促進活動を行った。

(14) まんが王国とっとり建国推進事業

「まんが王国とっとり」の取り組みを推進し、ポップカルチャーイベント「とっとりアニカルまつり」

の開催を支援したほか、マンガ・アニメなどを活用して地域振興に取り組む団体、事業者等と相互に連携し、本市で開催されるイベントを集約させたイベントウィーク「ヨナゴワンダー！」を設定して、本市への新たな誘客と賑わい創出を図った。

ヨナゴワンダー！総来場者数 69,470人

(15) 夏季の連続チャーター便へのおもてなし対応

香港の訪日旅行最大手である香港EGLツアーズによる米子鬼太郎空港及び香港国際空港間での大規模連続チャーター便の運航が実施され、米子鬼太郎空港での歓迎対応を行った。

7月16日から8月31日までの間の24往復

ツアー来客者数：3,283人

(16) NHKドラマへの撮影協力

NHK鳥取放送局が制作した鳥取発地域ドラマ「ちょっとは、ダラズに。」に対し、エキストラを募集するなどの撮影協力を行った。また、同ドラマの情報発信をするため、ミニFMによる放送を聞きながら、番組の舞台地やゆかりの地を歩き、併せて出演者のトークショーを行う「FMウォーク in 米子」を実施した。

(17) エコツーリズム国際大会の開催協力

米子コンベンションセンター「ビッグシップ」を主会場に、鳥取県西部地域を中心に10月19日から21日までの3日間、国内外から延べ3,916人の関係者が集まり、「エコツーリズム国際大会2013 in 鳥取」が開催された。

多彩な講師を招いてのシンポジウムでは、全国の大学生や地元の高校生も多く参加し、地域の自然を生かすエコツーリズムを学び、県内各地のエクスカージョン（小旅行）では、鳥取県の魅力あふれるエコツアーを堪能した。

また、併催・応援イベントとして、皆生・大山SEA TO SUMMITなど多数開催され、期間中は延べ17,228人の参加者でにぎわった。

なお、本市は、同実行委員会に参画し、職員を1名派遣した。

(18) 旅行商談会の実施

中海・宍道湖・大山圏域市長会との連携により、台湾から旅行業者8社を招へいし、皆生温泉で旅行商談会を実施した。

2 観光資源の開発

(1) 観光施設の整備及び管理

ア 米子市観光センターの管理運営業務

(ア) 山陰観光の拠点として、昭和58年4月15日から利用開始。平成18年度から指定管理者制度を導入し、引き続き皆生温泉旅館組合に管理運営業務を委託している。皆生温泉の観光案内、旅館のあつ旋、各種集会室の使用許可、バス発着場など観光客及び地域住民の幅広い利用を図った。

[年間利用状況（テナント、広告看板、バス停利用を除く）]

| 区分 | 観光案内 | 多目的ホール | 会議室 | 料理研修室 | 和室 | 第1展示ホール | 第2展示ホール | 第3展示ホール | 部屋利用合計 |
|----|---------|---------|--------|-------|------|---------|---------|---------|---------|
| 件数 | 15,747件 | 422件 | 764件 | 20件 | 78件 | 0件 | 365件 | 365件 | 2,014件 |
| 人員 | 44,900人 | 11,180人 | 7,750人 | 190人 | 990人 | 0人 | 7,580人 | 2,000人 | 29,690人 |

- (イ) 米子市観光センター指定管理委託先 皆生温泉旅館組合
 指定管理委託料 2,510,000円
 ブロック塀修繕工事 498,750円

イ 米子コンベンションセンター管理運営業務

(ア) 米子コンベンションセンター（米子国際会議場を含む）を鳥取県と米子市が共同で管理運営を行い、利用者への応接や利便性の向上に努めた。また、今年度は、米子コンベンションセンター裏の駐車場を整備した。

- (イ) 米子国際会議場指定管理委託先 公益財団法人とっとりコンベンションビューロー
 指定管理委託料 54,726,795円
 コンベンション駐車場整備工事 6,609,750円

※ 米子市と鳥取県が共同で管理している米子コンベンションセンターの管理運営費の見直しについての協議が整い、負担割合を市1・県1から市1・県2へと変更する協定を締結した。（平成25年度から適用）

[米子国際会議場利用状況]

| 催し物件数 | 集 会 | | | 展 示 会 | 音 楽 ・ 芸 能 | そ の 他 | 計 |
|-------|---------|-------------|-----|-------------|-----------|-------|-----|
| | 大 会 式 典 | 講 演 会 説 明 会 | 会 議 | 展 示 会 見 本 市 | | | |
| | 29 | 56 | 0 | 12 | 2 | 21 | 120 |

利用日数 219日 稼働率 66.0%

ウ 観光利便施設公衆便所水洗化事業

観光利便施設である安養寺、大神山神社、深田氏庭園の公衆便所の下水道・農業集落排水への接続工事を行った。

整備費 10,300,900円

経 済 部 農 林 課

1 水稲の生産状況

(1) 水稲の作付け及び収量

| 作 付 面 積 | 10 a 当たりの収量 | 収 穫 量 | 10 a 当たりの平年収量 | 作 況 指 数 |
|-----------|-------------|---------|---------------|---------|
| 1, 136 ha | 534 kg | 6,067 t | 524 kg | 102 |

(注) 収量、平年収量及び作況指数は県西部値

(2) 米の数量調整

平成16年度から米政策改革大綱（平成14年12月3日農林水産省省議決定）を受けて消費者重視、市場重視の考え方に立って、需要に即応した米づくりの推進を通じて水田農業経営の安定と発展を図るため、米を生産しない面積を調整する方式から、需要に応じて生産数量を調整する手法に転換し、生産調整を行った。

米子市は、米子市農業再生協議会に対し、米の需要量の情報及び面積換算値を提供した。

平成25年度の全国の生産調整目標数量は、791万トンであった。

平成25年産の米の需要量 6,130.415 t

需要量の面積換算値 1,148.018 ha

※需要量を面積換算する際に使用した基準単収 532 kg/10a

2 農業振興事業

(1) がんばる農家プラン事業

自らの作成した生産・流通に係る計画（プラン）の認定を受け、そのプラン実現のため条件整備等を行う意欲ある農業者に対して助成した。

（水田利用）

| | |
|------|--------------------|
| プラン名 | ㈱Aファーム経営改善プラン |
| 事業主体 | 株式会社A （認定農業者） |
| 事業費 | 13,314,287円 |
| 補助金額 | 8,876,191円 |
| 内訳 県 | 6,657,143円 |
| 市 | 2,219,048円 |
| 事業内容 | コンバイン1台・田植機1台 |

| | |
|------|----------------------|
| プラン名 | 親子2代で水田農業と梨栽培を頑張るプラン |
| 事業主体 | B氏 （認定農業者） |
| 事業費 | 3,104,762円 |
| 補助金額 | 1,552,381円 |
| 内訳 県 | 1,034,920円 |
| 市 | 517,461円 |
| 事業内容 | 豆用色彩選別機1台 |

(園芸作物)

| | |
|------|----------------------|
| プラン名 | 野菜作りの伝統を未来に託す親子三代プラン |
| 事業主体 | C氏 (認定農業者) |
| 事業費 | 2,696,119円 |
| 補助金額 | 1,348,059円 |
| 内訳 県 | 898,706円 |
| 市 | 449,353円 |
| 事業内容 | ビニールハウス1棟 |

(2) 集落営農組織育成事業

生産調整推進体制を確立するため、生産調整推進対策推進協議会及び実行組合に対して助成した。

| | |
|------|--|
| 事業費 | 1,644,800円 |
| 補助金額 | 1,644,800円 |
| 内訳 市 | 1,644,800円 |
| 事業内容 | 協議会育成事業費：2協議会15支部、118,440円 実行組合育成事業費：211組合、1,526,360円 |

(3) 弓浜農業未来づくりプロジェクト事業

弓浜地域の特産農作物の生産向上、担い手の育成及び確保、農地の効率的な利用等の対策を行う者に対して助成した。

ア 特産農作物生産向上（無トンネル栽培）

6月どり無トンネル栽培技術の実証に係る経費に対して助成した。 申請件数 7件

| | |
|------|----------|
| 事業費 | 328,030円 |
| 補助金額 | 302,610円 |
| 内訳 県 | 151,305円 |
| 市 | 151,305円 |

イ 特産農作物生産向上（高冷地育苗）

高冷地育苗による春どり白ねぎ作型の実証に係る経費に対して助成した。 申請件数 1件

| | |
|------|----------|
| 事業費 | 283,841円 |
| 補助金額 | 283,841円 |
| 内訳 県 | 141,920円 |
| 市 | 141,921円 |

ウ 特産農作物生産向上（線虫対策緑肥）

白ねぎの輪作で栽培する緑肥について、慣行品種から線虫抑制品種への転換に必要な種子代の差額に対して助成した。 申請件数 2件

| | |
|------|------------|
| 事業費 | 1,344,431円 |
| 補助金額 | 550,354円 |
| 内訳 県 | 412,776円 |

市 137,578円

エ 特産農作物生産向上（夕方散水設備）

白ねぎの夕方散水等の設備の導入に係る経費に対して助成した。 申請件数 17件

事業費 2,600,730円

補助金額 1,246,640円

内訳 県 831,089円

市 415,551円

オ 特産農作物生産向上（地域組織活動推進）

新規作物・新品種の試作及び新技術試験に係る経費に対して助成した。 申請件数 4件

事業費 1,092,843円

補助金額 713,601円

内訳 県 535,202円

市 178,399円

カ 特産農作物生産向上（優良苗緊急増殖）

「坊主知らず」の優良苗を緊急増殖し農家に配布する経費に対して助成した。 申請件数 1件

事業費 315,000円

補助金額 105,000円

内訳 県 78,750円

市 26,250円

キ 担い手育成（経営基盤整備）

農業者の規模拡大等に必要な機械施設等の導入に係る経費に対して助成した。 申請件数 91件

事業費 69,486,394円

補助金額 34,743,195円

内訳 県 23,162,107円

市 11,581,088円

ク 農地改良（排水改善技術実証）

排水改善技術の実証に必要な経費に対して助成した。 申請件数 1件

事業費 45,000円

補助金額 45,000円

内訳 県 22,500円

市 22,500円

ケ 農地改良（微生物資材実証）

微生物資材による土壌改良の実証に必要な経費に対して助成した。 申請件数 2件

事業費 928,370円

補助金額 928,370円
 内訳 県 464,185円
 市 464,185円

(4) がんばる地域プラン事業

地域農業の維持・発展のためにプランを策定した農業者団体に対して、プラン実現に必要な支援を行った。

ア 推進（ソフト）事業

販売促進に係る経費、新品種試作実証に係る経費に対して助成した。 申請件数 2件

事業費 182,665円
 補助金額 121,777円
 内訳 県 91,332円
 市 18,267円
 その他 12,178円

イ 整備（ハード）事業

経営基盤整備として必要な機械施設等に係る経費に対して助成した。 申請件数 4件

事業費 9,693,103円
 補助金額 4,846,551円
 内訳 県 3,231,028円
 市 1,098,127円
 その他 517,396円

(5) 魅力ある特産物育成支援事業

実施計画に基づいた地域の特色を活かした特産物の導入に係る経費に対して助成した。

事業費 1,578,990円
 補助金額 789,495円
 内訳 県 526,330円
 市 263,165円

3 米消費拡大関係

米フェスタ2013関係

米フェスタを実施することにより、私たちの生活と密接につながりのある「コメ」の重要性を再認識し、鳥取県産米の消費拡大及び県内の米消費量の拡大を図るため助成した。

事業費 1,137,977円
 補助金額 50,000円
 内訳 市 50,000円

4 そ菜生産振興対策

(1) 主要そ菜生産販売状況

(鳥取西部農業協同組合調べ)

| | | 作付面積 (ha) | 販売量 (t) | 総販売金額 (千円) | 平均単価 (円/kg) |
|-------------|-------|--------------|------------|---------------|----------------|
| 白 ね ぎ | 秋冬ねぎ | 69.9 | 1,171 | 442,093 | 377.5 |
| | 夏ねぎ | 30.7 | 488 | 206,589 | 423.3 |
| | 春ねぎ | 36.4 | 1,104 | 340,735 | 308.6 |
| | 計 | 137.0 | 2,763 | 989,417 | 358.1 |
| | | 作付面積 (ha) | 販売量 (t) | 総販売金額 (千円) | 平均単価 (円/kg) |
| 人 参 | 冬にんじん | 45.0 | 1,150 | 167,137 | 145.3 |
| | 夏にんじん | 3.3 | 80 | 9,789 | 122.4 |
| | 計 | 48.3 | 1,230 | 176,926 | 143.8 |
| 玉ねぎ | | 3.0 | 123 | 10,181 | 82.8 |
| かんしょ | | 5.8 | 15 | 3,084 | 205.6 |
| ブロッコリー | | 13.0 | 108 | 34,234 | 317.0 |

(2) 野菜価格安定対策事業

ア 特定野菜等供給産地育成価格差補給事業

平成25年度は、本市対象作物である「ブロッコリー 出荷対象期間4月1日から6月30日近畿ブロック・中国ブロック及び出荷期間1月1日から3月31日近畿ブロック」の平均販売価格が保証基準額を下まわったため、生産者に対して価格差補給交付金が交付された。

価格差補給交付金 599,508円 (米子市負担金 44,962円)

「かんしょ、ブロッコリー」の価格が著しく低下した場合に、生産者に価格差補給金を交付するための新たな資金造成は行っていない。

なお、負担割合は、国20/40、県10/40、全農とっとり2/40、農協5/40、市3/40

イ 鳥取県ブランド野菜価格安定対策事業

本市対象野菜である「たまねぎ(5~6月)」、「たまねぎ(7~10月)」、「夏にんじん(6~7月)」の価格が保証基準額を下回らなかったため、価格差補給金の交付はなかった。

(3) 梨春期低温降雹被害対策緊急支援事業

平成25年春期の低温降雹被害を受けた梨園において、病虫害の蔓延を防ぐため、緊急防除実施に係る経費に対して助成した。

| | |
|------|----------------|
| 事業主体 | 農業者、鳥取西部農業協同組合 |
| 事業費 | 1,057,542円 |
| 補助金額 | 528,765円 |
| 内訳 県 | 352,508円 |

内 訳 市 176,257円
 事業内容 梨の緊急防除 27.11ha

5 果樹生産振興対策

(1) 生産販売状況

(鳥取西部農業協同組合、別所選果場調べ)

| | | 作付面積 (ha) | 販売量 (t) | 販売金額 (千円) | 平均単価 (円/kg) |
|------------------|---------|--------------|------------|--------------|----------------|
| 柿 | 西 条 | 5.31 | 29.70 | 9,773 | 329.1 |
| | 富 有 | 6.89 | 79.70 | 24,478 | 307.1 |
| | 輝 太 郎 | 0.69 | 4.00 | 3,242 | 810.5 |
| | 計 | 12.89 | 113.40 | 37,493 | 330.6 |
| | | 作付面積 (ha) | 販売量 (t) | 販売金額 (千円) | 平均単価 (円/kg) |
| 日 本 な し | 二 十 世 紀 | 11.50 | 338.80 | 137,946 | 407.2 |
| | 新 興 | 2.05 | 45.80 | 12,396 | 270.7 |
| | 幸 水 | 1.72 | 27.30 | 9,338 | 342.1 |
| | 豊 水 | 0.30 | 7.60 | 1,946 | 256.1 |
| | あ き づ き | 0.20 | 5.84 | 1,821 | 311.8 |
| | 愛 宕 | 0.21 | 4.40 | 1,801 | 409.3 |
| | 王 秋 | 0.20 | 1.00 | 424 | 424.0 |
| | 新 甘 泉 | 1.87 | 22.10 | 11,112 | 502.8 |
| | な つ ひ め | 0.50 | 4.00 | 2,061 | 515.3 |
| | 夏 さ や か | 0.20 | 0.40 | 177 | 442.5 |
| | 秋 甘 泉 | 0.40 | 1.10 | 440 | 400.0 |
| | そ の 他 | 0.30 | 14.60 | 5,438 | 372.5 |
| | 計 | 19.45 | 472.94 | 184,900 | 391.0 |

(2) 次世代鳥取梨ブランド創出事業

鳥取育成の梨オリジナル新品種の導入と基盤整備に取組み、果樹農家の経営安定を図った。

ア 生産基盤整備対策

オリジナル新品種の導入と基盤整備に対する助成

事業主体 A果樹団地
 事業費 3,809,524円
 補助金額 1,904,762円
 内訳 県 1,904,762円
 事業内容 防除機1台導入

事業主体 B組合
 事業費 549,500円

補助金額 366,332円
 内訳 県 366,332円
 事業内容 新植・改植：4.95a、10本 新植・改植に伴う果樹棚の整備：4.95a

イ 育成促進対策

新植・改植・高接ぎに伴う育成管理費に対する助成

事業主体 B組合
 事業費 99,000円
 補助金額 99,000円
 内訳 県 49,500円
 内訳 市 49,500円
 事業内容 新植・改植・高接ぎ面積：4.95a

6 葉たばこ生産振興対策

葉たばこの生産販売状況

(鳥取県たばこ耕作組合調べ)

| 葉たばこ 組合 地域 | 種類 | 人員 (人) | 耕作面積 (a) | 総重量 (kg) | 総販売代金 (税込み) (円) | 1kg 当たり 販売代金 (円/kg) | 10a 当たり 重量 (kg/10a) | 10a 当たり 販売代金 (円/10a) |
|------------------|-----|-----------|-------------|-------------|-----------------------|---------------------------|---------------------------|----------------------------|
| 米子 | V a | 23 | 3,813.2 | 97,589.5 | 211,111,002 | 2,163 | 256 | 556,632 |
| 総合計 | | 23 | 3,813.2 | 97,589.5 | 211,111,002 | 2,163 | 256 | 556,632 |

※V a：第1黄色種

7 花き生産振興対策

(1) 花き消費拡大推進事業

花に親しみ、花の利用範囲を拡大することにより花の消費拡大及び地産地消を図り、花き生産者の組織強化と生産意欲の向上を図ることを目的とした「フラワーフェスティバル2013『百花繚乱』」の開催経費に対して助成した。

事業主体 米子地区花卉生産者協議会
 開催日 平成25年6月8日(土)～9日(日)
 開催場所 東亜花卉園芸市場
 事業費 607,136円
 補助金額 50,000円
 内訳 市 50,000円
 事業内容 花卉品評会、花卉装飾作品展、アレンジ教室、ガーデニング教室、切り花展示の即売、地元農産物の販売等

(2) 第28回米子地区花卉品評会における表彰

平成25年6月8日に東亜花卉園芸市場で開催された第28回米子地区花卉品評会において、優秀者に米

子市長賞を授与し生産意欲の高揚を図った。

| | | |
|---------|-----|---------------------|
| 氏 名 | 住 所 | 品 目 |
| 小 徳 忠 司 | 境港市 | スタンダードバラ スイートアバランチェ |

8 畜産振興対策

(1) 家畜改良奨励事業

畜産に関する生産の振興を図るため、(公社)鳥取県畜産推進機構に負担金を支出した。

負担金の額 15,100円

内訳 市 15,100円

(2) 米子市飼料作物作付推進事業

本市の畜産農家の飼料自給率を高めるため、飼料種子の購入費の1/4を助成した。

飼料作物 イタリアンライグラス: 533.5kg

エン麦等: 20.0kg

ソルガム: 76.0kg

緑肥等: 2.0kg

補助金額 123,276円

内訳 市 123,276円

9 農業振興地域整備対策

農業振興地域整備計画に基づき、農業の振興を図るべき地域における計画の保全と情勢の変化に対応した土地利用について指導を行った。

(1) 平成25年度農用地区域の面積

(単位: ha)

| 区 分 | 農 用 地 等 | | | | | | 山 林 ・ 原 野 | そ の 他 | 計 |
|---------------|---------|-------|-------------|-------------|--------|-------------|-----------------------|-------------|-------|
| | 田 | 畑 | 樹 園 地 | 放 牧 地 | 採 草 | 施 設 等 | | | |
| 農業振興地域の現況(A) | 2,254 | 1,492 | 211 | 1 | 20 | 3,978 | 2,707 | 2,579 | 9,264 |
| 農用地区域の用途区分(B) | 1,851 | 764 | 90 | 1 | 20 | 2,726 | 12 | 189 | 2,927 |
| B / A (%) | 82.1 | 51.2 | 42.6 | 100.0 | 100.0 | 68.5 | — | — | — |

(2) 土地利用に関する措置状況

ア 農用地区域の変更

農用地区域からの除外 7件、面積: 7,826㎡

イ 農用地の用途変更

農業用施設用地への変更 4件、面積: 2,991.1㎡

10 農地流動化対策

- (1) 米子市が定めた基本構想を推進するため、深刻化する農業の担い手不足に対処するため、農業委員会をはじめ関係機関と連携して農地の利用集積及び指導を行った。

ア 農地流動化の実績

| 事業名 | 区分 | 賃 貸 借 | | 使 用 貸 借 | | 売 買 | |
|-------------|----|-------|---------|---------|--------|-----|--------|
| | | 筆 数 | 面 積 | 筆 数 | 面 積 | 筆 数 | 面 積 |
| 利用権設定等促進事業 | | 688 筆 | 100.9ha | 298 筆 | 32.2ha | 4 筆 | 0.54ha |
| 農地保有合理化促進事業 | | 98 筆 | 15.4ha | 1 筆 | 0.02ha | — | — |

イ 嘱託登記活動

農用地利用集積計画に基づき所有権の移転を受けた者の嘱託登記を4筆行った。

- (2) 担い手規模拡大促進事業

農業経営基盤強化促進法に基づく鳥取県農業経営基盤強化促進基本方針及び米子市の基本構想により、土地利用型農業を中心に農地の流動化をすすめ、効率的かつ安定的な農業経営体を育成することを目的に、農地の利用集積を行った認定農業者に対して、10a当り8,000円の助成金を交付した。

| | |
|--------|------------|
| 交付対象面積 | 2,165.2a |
| 交付対象者数 | 16人 |
| 助成金交付額 | 1,732,160円 |
| 内訳 市 | 1,732,160円 |

- (3) 農地集積協力金交付事業

経営規模拡大に取り組む経営体の農地集積を支援することを目的として、土地利用型農業からの経営転換、相続や高齢による離農等により、所有する農地を、農地利用集積円滑化団体等を通じて、人・農地プランに位置付けられた地域を中心とする経営体へ農地を貸し出した者に対して、農地集積協力金を交付した。

ア 経営転換協力金交付事業

| 貸出面積に対する交付単価 | 対象経営体数 | 交付額 | 貸出面積 | 備考 |
|---------------------------|--------|------------|------|-----------------|
| 0.5ha以下(300,000円/戸) | 4戸 | 1,200,000円 | 129a | 全額国費 (10/10) |
| 0.5ha超2.0ha以下(500,000円/戸) | 11戸 | 5,500,000円 | 964a | |
| 2.0ha超(700,000円/戸) | 0戸 | 0円 | 0a | |

11 耕作放棄地解消対策

農振農用地区域内の耕作放棄地の早期解消を図るため、国・県と連携し、新規に耕作放棄地を再生・利用した農業者の経費を助成したほか、農振農用地区域外など「耕作放棄地再生利用緊急対策事業」には該当し

ない耕作放棄地を借り受け、耕起・作付した農業者に対し経費の一部を助成した。また、弓浜地区遊休農地の有効利用についての方策を検討・実施する弓浜6地区の遊休農地対策協議会に対し経費を助成した。

| | |
|------|-------------|
| 補助金額 | 13,592,506円 |
| 内訳 国 | 8,538,907円 |
| 県 | 2,463,197円 |
| 市 | 2,590,402円 |
| 解消実績 | 777a |

1.2 農業後継者育成対策事業

(1) 米子市農村青年会議の育成

- ア 研修事業として、新規加入会員の圃場（伯耆町、大山町、米子市）を視察した。また県外視察として、大阪府・兵庫県の先進的な農業法人、大規模種苗会社及び研究農場の視察を行った。
- イ 鳥取県農村青年夏のつどい・冬のつどい等に参加し、県内の青年農業者及び新規就農者と交流を行った。
- ウ 毎月定例会を開催し、営農についての情報交換や学習を行うとともに、レクリエーション・ボランティア活動を通じて会員相互の親睦を図った。
- エ 消費者との交流を図るため、農林水産祭・市民大茶会・よなごマルシェ等で会員が栽培した野菜、果物などの販売等を行った。

| | |
|------|---------|
| 補助金額 | 30,000円 |
| 内訳 市 | 30,000円 |

(2) 就農条件整備事業

将来、効率的かつ安定的な農業経営の担い手となるのにふさわしい青年等の就農を促進し自立を支援するため、新規就農者の就農初期の経営基盤整備の負担軽減を図った。

| | |
|------|--------------------------|
| 事業主体 | A氏 |
| 事業費 | 4,205,905円 |
| 補助金額 | 2,103,000円 |
| 内訳 県 | 1,401,000円 |
| 市 | 702,000円 |
| 事業内容 | トラクター、皮むき機、管理機、パイプハウスの整備 |

| | |
|------|--------------|
| 事業主体 | B氏 |
| 事業費 | 3,750,000円 |
| 補助金額 | 1,875,000円 |
| 内訳 県 | 1,250,000円 |
| 市 | 625,000円 |
| 事業内容 | 消毒機、土壌散布機の整備 |

事業主体 C氏
事業費 1,787,000円
補助金額 894,000円
内訳 県 595,000円
市 299,000円
事業内容 トラクター、管理機、パイプハウスの整備

事業主体 D氏
事業費 435,000円
補助金額 218,000円
内訳 県 145,000円
市 73,000円
事業内容 運搬車の整備

事業主体 E氏
事業費 1,913,088円
補助金額 957,000円
内訳 県 637,000円
市 320,000円
事業内容 パイプハウス、動噴の整備

事業主体 F氏
事業費 647,619円
補助金額 324,000円
内訳 県 215,000円
市 109,000円
事業内容 パイプハウスの整備

事業主体 G氏
事業費 503,000円
補助金額 252,000円
内訳 県 167,000円
市 85,000円
事業内容 スプリンクラー、皮むき機、中耕機の整備

事業主体 H氏
事業費 1,550,000円
補助金額 775,000円
内訳 県 516,000円
市 259,000円
事業内容 パイプハウス、管理機の整備

事業主体 I氏
事業費 1,888,000円
補助金額 944,000円
内訳 県 629,000円
市 315,000円
事業内容 パイプハウス、フレールモア、ハンマーナイフモアの整備

事業主体 J氏
事業費 2,487,674円
補助金額 1,244,000円
内訳 県 829,000円
市 415,000円
事業内容 トラクター、管理機、動噴、灌水施設の整備

事業主体 K氏
事業費 1,188,355円
補助金額 595,000円
内訳 県 396,000円
市 199,000円
事業内容 高設設備の整備

事業主体 L氏
事業費 826,371円
補助金額 414,000円
内訳 県 275,000円
市 139,000円
事業内容 パイプハウスの整備

事業主体 M氏
事業費 394,000円
補助金額 197,000円
内訳 県 131,000円
市 66,000円
事業内容 スプリンクラー、電気工事の整備

事業主体 N氏
事業費 3,792,925円
補助金額 1,897,000円
内訳 県 1,264,000円

| | |
|------|-----------------------|
| 市 | 633,000円 |
| 事業内容 | 管理機、移植機、パイプハウス、作業場の整備 |
| 事業主体 | 〇氏 |
| 事業費 | 2,870,000円 |
| 補助金額 | 1,435,000円 |
| 内訳 県 | 956,000円 |
| 市 | 479,000円 |
| 事業内容 | トラクター、管理機の整備 |

(3) 就農応援交付金

新規就農者の経営が早期に安定し農業の担い手として定着するために、就農初期に係る運転資金、基盤整備費及び生活費等に活用できる交付金を交付した。

| | |
|------|------------|
| 対象者 | 5人 |
| 事業費 | 3,460,000円 |
| 補助金額 | 3,460,000円 |
| 内訳 県 | 2,306,000円 |
| 市 | 1,154,000円 |

(4) 青年就農給付金

農業従事者の高齢化が急速に進展する中、持続可能な力強い農業を実現するため、青年の就農意欲の喚起と就農後の定着を図る目的で就農初期段階の青年就農者に対して給付金を給付した。

| | |
|------|-------------|
| 対象者 | 18人 |
| 事業費 | 18,000,000円 |
| 補助金額 | 18,000,000円 |
| 内訳 国 | 18,000,000円 |

1.3 農地賃借料助成事業

将来、効率的かつ安定的な農業経営の担い手となるのにふさわしい青年等の就農を促進するため、認定就農者等（就農計画を作成し、県の認定を受けた新規就農者等）の就農初期の農地賃借料を助成した。

| | |
|------|----------|
| 事業費 | 495,480円 |
| 補助金額 | 419,510円 |
| 内訳 市 | 419,510円 |

1.4 彦名干拓営農関係

(1) 干拓農地の売渡

国営中海干拓事業彦名工区は、平成3年度に干拓造成事業が完了し111.1haの農地が造成された。

平成4年度から増反農家に干拓農地を配分し、その後平成16年度に水源用地として未売農地を約4ha

造成。現在107.1haの農地があり、120戸の農家が干拓地で営農に取り組み、主に葉たばこ、人参、白ねぎ、飼料作物、かんしょなどを栽培している。

干拓農地の売渡状況 増反農家：120戸
102.7ha（売渡し及び貸付面積）
95.8%

15 有害鳥獣捕獲実施事業

有害鳥獣捕獲実施事業について次のとおり実施した。

| 区 分 | 許可件数（件） | 捕 獲 数（頭、羽） |
|-------|---------|------------|
| イノシシ | 3 | 80 |
| ヌートリア | 2 | 844 |
| カラス | 7 | 124 |
| カワウ | 3 | 61 |
| タヌキ | 2 | 0 |
| サル | 1 | 0 |

16 米子水鳥公園に生息する鳥類による農作物被害対策

「米子水鳥公園に生息する鳥類による農作物被害に対する補償に関する要綱」に基づき農作物が被害を受けた場合は補償することとしていたが、今年度は被害が発生しなかった。

17 市民農園

市民（非農家世帯）が自然にふれあうとともに、農業に対する理解を深めるため、市民農園の運営を行った。

場 所 夜見町、日原

面 積 44a

区画数 112区画（夜見農園32区画、日原農園80区画）

18 農業金融

農業経営基盤強化資金利子助成事業

農業経営基盤強化資金を借り受けた認定農業者に対し利子助成を行い、農業者の負担を軽減し、経営の安定を図った。

| 融資機関名 | 件数 | 融資額 | 利子助成対象残額 | 利子助成率（実質利率） | 市利子助成額 | 助成割合 |
|------------------|---------|--------------|-------------|--------------------------|----------|----------------|
| 日本政策金融公庫 鳥取支店 | 19 件 | 155,430,000円 | 44,710,459円 | 年0.14~0.5% (0.0~2.0%) | 124,039円 | 県 1/2 市 1/2 |

19 農地・水・環境保全向上対策事業

農地や水などの資源の保全とその質の向上を図る活動組織及び施設の長寿命化のための向上活動を行った活動組織に対し助成した。

事業費 30,047,400円

| | |
|-------|---------------|
| 交付金額 | 30,047,400円 |
| 内 訳 国 | 15,023,700円 |
| 県 | 7,511,850円 |
| 市 | 7,511,850円 |
| 事業内容 | 活動組織 25団体 |
| | 協定面積 55,385 a |

20 中山間地直接支払事業

自然的、経済的及び社会的な条件が平地に比べて不利な中山間地域等において、適切な農業生産活動等が継続的に行われるよう、集落協定に基づき農業生産活動等を行う者に対して農業の生産条件に関する不利を補正するために助成し、農用地が持つ水源かん養機能、洪水防止機能等の多面的機能の確保を図った。

| | |
|--------|---------------------|
| 事業費 | 6,824,489円 |
| 交付金額 | 6,824,489円 |
| 内 訳 国 | 2,274,829円 |
| 県 | 2,274,829円 |
| 市 | 2,274,831円 |
| 事業実施地区 | 本宮、福平、北尾、中西尾、新山、高井谷 |
| | 協定面積 4,542 a |

21 環境保全型農業直接支援対策

地球温暖化防止等の環境保全に効果の高い営農活動に取り組む農業者等に対し助成した。

| | |
|-------|-----------------------|
| 事業費 | 1,496,800円 |
| 内 訳 国 | 748,400円 |
| 県 | 374,200円 |
| 市 | 374,200円 |
| 事業内容 | 農業者等 12名 取組面積 1,871 a |

22 いきいき直売支援事業

生産者グループ等が行う直売所の運営等に要する経費を支援することで、市民へのPRや直売所の充実等、地産地消を推進し、地場農産物の消費の拡大・地域の活性化を図った。

| | |
|-------|---------|
| 交付団体 | 1団体 |
| 事業費 | 21,210円 |
| 補助金額 | 20,160円 |
| 内 訳 市 | 20,160円 |

23 土地改良事業関係

(1) 単市土地改良事業

ア 一般単市土地改良事業

(ア) かんがい排水

| 地区 | 工事名 | 工事費(円) | 工事概要 | | |
|-------|-----------------|------------|----------|--------------|--|
| 榎原 | 三ヶ堰地区幹線水路補修工事 | 3,255,000 | L=57.0m | 目地補修工 | |
| 石州府 | 石州府地区水路改修工事 | 4,483,500 | L=147.5m | 大型フリューム | |
| 日下 | 日下地区水路改修工事 | 4,100,250 | L=130.4m | 大型フリューム | |
| 彦名町 | 彦名地区水路改修工事 | 1,713,600 | L=56.4m | 大型フリューム | |
| 岡成 | 岡成地区水路補修工事 | 6,164,550 | L=300.0m | 水路補修工 | |
| 美吉 | 美吉地区水路改修工事 | 1,050,000 | L=40.5m | フェンス設置 | |
| 日原 | 日原地区水路改修工事 | 2,835,000 | L=105.7m | 改良型排水溝 | |
| 大袋 | 大袋地区水路補修工事 | 2,642,850 | L=203.3m | 目地補修工 | |
| 淀江町小波 | 小波地区水路改修工事 | 1,421,700 | L=30.0m | 自由勾配側溝 | |
| 淀江町小波 | 小波地区水路改修工事(その2) | 1,969,800 | L=169.7m | 改良型排水溝(再利用) | |
| 下郷 | 下郷地区水路改修工事 | 2,799,300 | L=125.0m | 大型フリューム(再利用) | |
| 淀江町中間 | 中間地区水路改修工事 | 1,785,000 | L=97.2m | 角フリューム | |
| | 12件 | 34,220,550 | | | |

(イ) 農道舗装

| 地区 | 工事名 | 工事費(円) | 工事概要 | | |
|-----|-------------|-----------|----------|--------|----------------------|
| 赤井手 | 赤井手地区農道舗装工事 | 388,500 | L=29.0m | W=2.5m | A=72 m ² |
| 尾高 | 尾高地区農道舗装工事 | 4,365,900 | L=393.0m | W=2.0m | A=972 m ² |
| 二本木 | 二本木地区農道舗装工事 | 1,018,500 | L=71.0m | W=3.0m | A=213 m ² |
| | 3件 | 5,772,900 | | | |

(ウ) ため池整備

| 地区 | 工事名 | 工事費(円) | 工事概要 | | |
|-----|----------|------------|-------------------------------|--|--|
| 吉谷 | 鶴ヶ奈池改修工事 | 9,088,800 | ブロックマット A=200 m ² | | |
| 奈喜良 | 谷奥池改修工事 | 10,477,950 | 平張ブロック A=279.2 m ² | | |
| 福万 | 財ヶ谷池改修工事 | 3,391,500 | 土砂吐ゲート交換 1式 | | |
| 福万 | 鴨ヶ池改修工事 | 6,673,800 | 斜樋工、土砂吐工 1式 | | |
| | 4件 | 29,632,050 | | | |

(エ) 水利施設

| 地区 | 工事名 | 工事費(円) | 工事概要 | | |
|----|----------------|-----------|--------------|--|--|
| 日下 | 尾高井手樋門新設工事 | 1,029,000 | 小型スライドゲート 1基 | | |
| 奥谷 | 四ヶ村堰地区水利施設新設工事 | 719,250 | 余水吐工 1式 | | |

| 地区 | 工事名 | 工事費(円) | 工事概要 |
|-------|-------------|-----------|--------------|
| 淀江町小波 | 小波地区水管橋改修工事 | 1,207,500 | 管路布設 L=10.6m |
| 淀江町淀江 | 大洞川樋門改修工事 | 210,000 | ゲート補修 1式 |
| | 4件 | 3,165,750 | |

(カ) 農林道

| 地区 | 工事名 | 工事費(円) | 工事概要 |
|-----|------------|-----------|--------------|
| 彦名町 | 彦名地区農道改良工事 | 3,869,250 | 農道改良 L=66.8m |
| | 1件 | 3,869,250 | |

イ 維持補修工事

| 工事名 | 工事費(円) | 工事概要 |
|---------------|------------|-----------|
| 土地改良施設等維持補修工事 | 18,033,750 | 道路維持 水路維持 |
| 計 | 18,033,750 | |

ウ 小規模土地改良事業

地元施工による工事材料の支給（農道補修7件、水路補修6件、事業費894,505円）を行った。

(2) 災害復旧事業

| 地区 | 工事(業務)名 | 工事(委託)費(円) | 工事(業務)概要 |
|-------|-------------------|------------|--------------------------|
| 別所ほか | 別所地区ほか災害測量設計業務委託 | 1,431,150 | 測量設計 L=68.0m |
| 諏訪ほか | 諏訪地区ほか災害測量設計業務委託 | 1,839,600 | 測量設計 L=155.0m |
| 福頼ほか | 福頼地区ほか災害測量設計業務委託 | 1,350,300 | 測量設計 L=44.0m |
| 諏訪ほか | 諏訪地区ほか災害応急工事 | 2,142,000 | 災害応急 1式 |
| 別所 | 別所地区災害応急工事(その1) | 1,837,500 | 土砂撤去 V=666m ³ |
| 別所 | 別所地区災害応急工事(その2) | 220,500 | 土砂撤去 V=82m ³ |
| 諏訪 | 諏訪地区災害復旧工事(1/3) | 861,000 | 農地復旧 L=15.0m |
| 淀江町福頼 | 福頼地区農地災害復旧工事(7/3) | 556,500 | 農地復旧 L=9.0m |
| 淀江町本宮 | 本宮地区農地災害復旧工事(8/3) | 598,500 | 農地復旧 L=4.0m |
| | 9件 | 10,837,050 | |

(3) 彦名地区ふるさと農道緊急整備事業

| 地区 | 工事名 | 事業費(円) | 事業概要 |
|-----|----------------|------------|---------------|
| 彦名町 | 彦名地区ふるさと農道整備工事 | 36,745,800 | 道路改良 L=314.3m |

(4) 陰田地区連絡農道改良事業

| 地区 | 業務名 | 事業費(円) | 事業概要 |
|-----|------------------|------------|---------------------------|
| 陰田町 | 陰田地区連絡農道立木調査業務委託 | 1,911,000 | 立竹木調査 1式 |
| 陰田町 | 土地購入(事業用地) | 19,958,432 | A=5554 m ² 23筆 |
| 陰田町 | 物件移転補償(事業用地内) | 2,074,618 | 9件 |

(5) 大沢川管渠点検調査事業

| 地区 | 業務名 | 調査費(円) | 業務概要 |
|-------|--------------------|---------|---------------|
| 旗ヶ崎ほか | 大沢川管渠点検診断調査業務(12期) | 955,500 | 管渠調査 L=1,779m |

鳥取県と共同で発注しており、本市は調査費の50%(477,750円)を負担した。

(6) 農道等の除草委託

| 地区 | 業務名 | 委託費(円) | 業務概要 |
|------|--------------|---------|-----------------------------|
| 岡成ほか | 大山広域農道除草業務委託 | 735,000 | 除草業務 A=6,050 m ² |

(7) 国営土地改良事業

国営土地改良事業に対して次のとおり負担した。

| 地区 | 事業名 | 事業概要 | 事業費(円) | 負担額(円) |
|-----|----------|------|---------------|-------------|
| 弓浜島 | かんがい排水事業 | 用水改良 | 2,696,480,520 | 151,258,492 |

(8) 県営土地改良事業

県営土地改良事業に対して次のとおり負担した。

| 地区 | 事業名 | 事業概要 | 事業費(円) | 負担額(円) |
|----|-------------|-------------------------------|--|--|
| 大淀 | 畑地帯総合整備事業 | 農道舗装復旧工事 農道復旧工事 畑かん施設工事 | (現年分) 15,069,600 (24年度繰越分) 13,032,600 | (現年分) 3,767,400 (24年度繰越分) 3,258,150 |
| 彦名 | 経営体育成基盤整備事業 | 排水改良工事 | 89,277,300 | 11,606,049 |

| 地区 | 事業名 | 事業概要 | 事業費（円） | 負担額（円） |
|-----|--------------------|---------------------------|------------|-----------|
| 下蚊屋 | 下蚊屋ダム小水力発電施設導入事業 | 実施設計業務 水車発電機等作製据付工事 | 15,095,000 | 301,900 |
| 五千石 | 基幹水利施設ストックマネジメント事業 | 頭首工補修 機能診断結果等データストック業務 | 53,835,657 | 3,660,825 |

2.4 農業用施設の管理

(1) 農業用施設（樋門）の維持管理について次のとおり行った。

| 区分 | 樋門数（基） | 操作員報酬（円） | 管理人数（人） |
|-------|--------|-----------|---------|
| 国管理樋門 | 5 | 585,828 | 4 |
| 県管理樋門 | 63 | 1,210,800 | 31 |
| 市管理樋門 | 62 | 648,000 | 14 |
| 計 | 130 | 2,444,628 | 49 |

(2) 米川水利用調整事業

米川土地改良区に対して次のとおり助成した。

| 事業名 | 事業概要 | 事業費（円） | 事業期間 | 助成額（円） |
|-----------|----------------------------|------------|-----------------------|-----------|
| 米川水利用調整事業 | 管理体制整備推進事業 管理体制整備強化支援事業 | 10,950,000 | H25.4.1 ～ H26.3.31 | 6,354,000 |

(3) 農業用排水路のしゅんせつを実施した163団体に、総額2,425,040円を助成した。

2.5 地籍調査事業

(1) 富益町の一部（17ha）の土地について、成果の写しを県へ送付した。

(2) 街区基準点に関する事務

ア 使用申請 24件

イ 復旧申請 4件

2.6 林業関係

(1) 松くい虫防除事業

森林病虫害等防除事業

| 場 所 | 防 除 量 | 防除費 (円) | 作 業 種 |
|--------|----------------------|----------------|-----------|
| 淀江町本宮外 | 1 9 8 ha | 4, 345, 950 円 | 特別防除・空中作業 |
| 淀江町本宮外 | 1 9 8 ha | 5, 391, 750 円 | 特別防除・地上作業 |
| 淀江町福岡外 | 一式 | 351, 750 円 | 気中濃度調査 |
| 淀江町本宮外 | 1 0 0 ha | 275, 100 円 | 被害木空中探査 |
| 淀江町本宮外 | 1 0 0 m ³ | 897, 750 円 | 緊急防除・空中作業 |
| 淀江町本宮外 | 1 0 0 m ³ | 520, 800 円 | 緊急防除・地上作業 |
| 夜見町外 | 3 1 0 m ³ | 5, 239, 500 円 | 特別伐倒駆除 |
| 淀江町本宮外 | 1 7 0 m ³ | 3, 507, 000 円 | 特別伐倒駆除 |
| 計 | | 20, 177, 850 円 | |

(2) 市行造林保育事業

| 場 所 | 事 業 量 | 事業費 (円) | 作 業 種 |
|-----------|---------|-------------|--------|
| 淀江町稲吉 | 4. 84ha | 740, 250 | 下刈り |
| 日野郡日南町上萩山 | 7. 66ha | 4, 985, 400 | 除伐・枝打ち |
| 計 | | 5, 725, 650 | |

(3) 緑の募金運動

| 団体数 | 羽本数 (本) | 募金額 (円) | 交付金 (円) |
|-------|------------|-----------------|-----------------|
| 3 2 0 | 6 7, 7 0 4 | 2, 3 9 0, 3 5 7 | 1, 2 4 2, 0 0 0 |

(4) 伐採届

| 場 所 | 面積 (ha) | 伐採期間 |
|----------------|---------|-----------------------|
| 米子市淀江町本宮 (1 件) | 4. 42 | H24. 12. 1~H25. 4. 30 |
| 米子市新開 (1 件) | 0. 01 | H25. 8. 10~9. 30 |
| 米子市大谷町 (2 件) | 0. 05 | H26. 1. 6~3. 5 |
| 米子市淀江町本宮 (4 件) | 3. 62 | H25. 2. 1~3. 31 |
| 米子市淀江町本宮 (1 件) | 1. 63 | H24. 11. 1~12. 31 |
| 米子市淀江町本宮 (2 件) | 0. 88 | H24. 12. 1~12. 31 |
| 計 | 11 件 | |

経 済 部 水 産 振 興 室

1 皆生漁港管理事業

産地水産業強化支援事業

皆生漁港の泊地及び航路に堆積した漂砂を浚渫することにより、物揚場の機能回復と漁船の安全な出入港を図る。

皆生漁港泊地航路浚渫工事

事業費 16,981,450円

2 その他の整備事業

鮎育成池の劣化防止のため、水槽内部A=58.8㎡の塗装を行った。

米子市淡水魚試験研究育成施設の水槽塗装工事

事業費 787,500円

3 漁業振興

(1) 海面漁業振興対策事業

美保湾及び中海において良好な漁場の形成と漁獲の増大並びに人工種苗の放流等を行う栽培漁業を推進し、また、漁業後継者の育成支援を行い、もって海面漁業の振興を図るため、米子市漁業協同組合及び鳥取県漁業協同組合淀江支所に助成を行った。

ア 米子市漁業協同組合運営事業

補助額 米子市漁業協同組合 7,200,000円

イ 稚魚、稚貝等放流事業

サザエ、アワビ、バイの人工種苗の放流

補助額 鳥取県漁業協同組合淀江支所 674,600円

ウ 漁業担い手育成研修事業

補助額 鳥取県漁業協同組合淀江支所 1,143,100円

エ 漁業雇用促進対策修事業

補助額 鳥取県漁業協同組合淀江支所 3,215,967円

(2) 内水面漁業振興対策事業

日野川水系における漁業資源の保護・増殖及び淡水魚の生息環境の保全を推進し、もって内水面漁業の振興を図るため、鮎・鮭をはじめとする淡水魚の試験研究及び育成事業並びに稚魚の放流事業について、日野川水系漁業協同組合に助成を行った。

ア 淡水魚育成放流事業

補助額 3,000,000円

イ 淡水魚試験研究育成事業

補助額 7,600,000円

(3) 鳥取県との協調事業

ア 定置網漁業導入支援事業

定置網漁場調査及び漁獲実証試験により設置に相当と判断された海域において、定置網設置に向けた準備・定置網の購入及び設置にかかる費用の一部について助成を行った。

補助額 鳥取県漁業協同組合淀江支所 10,300,000円

イ 漁業経営財務基盤強化緊急対策事業

燃油高、資材高騰等の影響から資金繰りに窮している中小漁業者等のため、県が創設した漁業経営財務基盤強化緊急対策資金の融資を受ける際の信用保証料の一部について助成を行った。

| 件数 | 補助金額 |
|----|---------|
| 2件 | 37,393円 |

4 水産金融

米子市漁業近代化資金利子補給規則に基づき水産振興を図るため、漁業近代化資金の貸付を受けた漁業者に対し利子補給を行い、漁業経営の安定を図った。

| 件数 | 平成25.6.20現在融資残高 | 利子補給額 |
|----|-----------------|--------|
| 1件 | 280,000円 | 1,311円 |

建設部 建設企画課

1 国、県に対する要望の状況

| 期 日 | 件 名 | |
|-------------|-----------------------------|-----------------------|
| 平成25年7月16日 | 中国横断自動車道岡山米子線4車線化要望 | NEXCO 西日本中国支社 |
| 平成25年7月24日 | 斐伊川水系治水期成同盟会中国地方整備局要望 | 国土交通省中国地方整備局 |
| 平成25年7月29日 | 国政要望（道路） | 国土交通省中国地方整備局倉吉河川国道事務所 |
| 平成25年7月30日 | 国政要望（河川） | 国土交通省中国地方整備局日野川河川事務所 |
| 平成25年8月 1日 | 中国治水期成同盟会連合会中央要望 | 国土交通省、国会議員 |
| 平成25年8月 7日 | 国政要望（河川） | 国土交通省中国地方整備局出雲河川事務所 |
| 平成25年10月31日 | 中国治水期成同盟会連合会中央要望 | 国土交通省、国会議員 |
| 平成25年10月31日 | 国道9号整備・山陰自動車道建設促進鳥取県期成会中央要望 | 国土交通省、国会議員 |
| 平成25年11月 1日 | 中国国道協会中央要望 | 国土交通省、国会議員 |
| 平成26年2月 5日 | 国土交通省本省要望 | 国土交通省 |

2 期成同盟会等の参加状況

| 期 日 | 行 事（ 会 議 ） | 場 所 |
|------------|---------------------------|-------|
| 平成25年5月22日 | 国道9号整備・山陰自動車道建設促進鳥取県期成会総会 | 鳥 取 市 |
| 平成25年5月24日 | 斐伊川水系治水期成同盟会定期総会 | 松 江 市 |
| 平成25年5月31日 | 一般国道9号東伯淀江間高規格改築促進協議会総会 | 大 山 町 |
| 平成25年7月 8日 | 中国治水期成同盟会連合会総会 | 倉 敷 市 |
| 平成26年1月30日 | 全国治水砂防協会鳥取県支部総会 | 三 朝 町 |
| 平成26年2月 | 日野川水系改修促進期成同盟会総会 | 米 子 市 |

3 市営墓地事業

| 施設名 | 総区画数 | | 使用許可（貸付）件数 | | 返還件数 | | 25年度末使用許可（貸付）状況 | |
|-------|------|-----|------------|-----|------|-----|-----------------|-----|
| | 霊 地 | 納骨堂 | 霊 地 | 納骨堂 | 霊 地 | 納骨堂 | 霊 地 | 納骨堂 |
| 南公園墓地 | 2384 | 120 | 16 | 0 | 17 | 2 | 2366 | 48 |
| 北公園墓地 | 971 | 200 | 150 | 1 | 4 | 3 | 967 | 44 |
| 佐陀墓苑 | 142 | | 1 | | 0 | | 104 | |
| 西ノ原墓苑 | 211 | | 0 | | 0 | | 211 | |
| 白浜墓苑 | 218 | | 0 | | 1 | | 209 | |

4 米子駅前地区自転車等の放置防止事業

- (1) 撤去回数 18 回
- (2) 撤去台数 68 台
- (3) 返還台数 27 台
- (4) 撤去保管手数料徴収 24 件 36,720 円

5 駐車場事業

米子市万能町駐車場及び米子駅前地下駐車場・駐輪場管理運営事業

(1) 管理体制について

指定管理者制度により星光ビル管理株式会社に管理を委任

(平成21年度から平成25年度までの5年間)

(2) 年間利用台数及び使用料

| | 駐 車 場 | | 駐 輪 場 |
|-------------|-------------|-------------|------------|
| | 米子市万能町 | 米子駅前地下 | 米子駅前地下 |
| 一時駐車・駐輪 | 25,558台 | 108,617台 | 14,146台 |
| 定期駐車 (許可件数) | 1,491台 | 616台 | 1,528台 |
| 年間使用料 | 22,454,060円 | 36,472,350円 | 8,387,710円 |

建設部都市計画課

1 各種許可・協議・届出

(1) 都市計画法等に基づく風致地区内における許可・協議・通知

| 許可件数 | 協議件数 | 通知件数 |
|------|------|------|
| 0 | 2 | 1 |

(2) 都市計画法等に基づく都市計画施設等の区域内における建築の許可

| 許可件数 |
|------|
| 14 |

(3) 公有地の拡大の推進に関する法律に基づく土地買取り希望の届出・申出

| 届出・申出件数 | 面積 (㎡) |
|---------|-----------|
| 4 | 78,472.53 |

(4) 国土利用計画法に基づく届出等

| 土地売買等届出 | 受理件数 | 面積 (㎡) | 処理件数 | |
|---------|------|--------|------------|-----|
| | 7 | | 175,351.75 | 不勧告 |
| | | | 7 | 0 |

(5) 駐車場法に基づく届出

| 届出件数 |
|------|
| 0 |

(6) 景観法に基づく行為の届出・通知

| 区域区分 | 届出件数 | 通知件数 |
|-------|------|------|
| 重点区域内 | 11 | 1 |
| その他 | 27 | 2 |

(7) 鳥取県屋外広告物条例に基づく屋外広告物表示・掲出物件設置許可

| 区分 | 許可件数 |
|----|------|
| 新規 | 94 |
| 更新 | 227 |
| 変更 | 25 |
| 合計 | 346 |

2 街なみ環境整備事業

地区名：旧加茂川・寺町周辺地区 対象区域：尾高町外9町

| | | | | | |
|---------|------------------------|------------|------|-------|------------|
| 家屋修景 2件 | 家屋修景補助 (街なみ整備事業補助金) | 1,964,000円 | 財源内訳 | 国庫支出金 | 842,000円 |
| | 事務費 | 96,390円 | | 県支出金 | 280,000円 |
| | 合計 | 2,060,390円 | | 一般歳入 | 938,390円 |
| | | | | 合計 | 2,060,390円 |

3 平成の米子市都市景観施設賞の開催

趣旨：良好な都市景観の形成に貢献している施設を表彰し広く紹介することにより、市民や事業者の景観形成に対する意識の高揚を図る。

| | |
|-----|------|
| 応募数 | 受賞施設 |
| 14 | 1 |

受賞施設：皆生の宿 ゆるり

4 審議会等の開催状況

(1) 米子市景観審議会

| 開催期日 | 審議事項 |
|------------|---------------------------------------|
| 平成25年7月17日 | 第4回平成の米子市都市景観施設賞開催方法及び今後の米子市の啓発活動について |
| 平成26年1月30日 | 第4回平成の米子市都市景観施設賞最終審査について |

(2) 米子市都市計画審議会

| 開催期日 | 審議事項 |
|-------------|--|
| 平成25年11月28日 | 都市計画道路 3・4・3号安倍三柳線の変更について 都市計画道路 3・3・4号西福原河崎線の変更について 都市計画下水道 ポンプ場用地(日原ポンプ場)の削除 |

5 その他都市計画関連事業

| 委託業務名 | 委託業務概要 | 委託費 | 委託期間 |
|-------------------|--------|-----------------------------------|----------------------------|
| 都市計画用地図作成業務委託 | 地形図作成 | 48,615,000円 H25年度(27,411,000円) | 平成24年10月17日～ 平成26年3月27日 |
| 米子市都市計画施設等図作成業務委託 | 施設等図作成 | 2,100,000円 | 平成26年1月23日～ 平成26年3月28日 |

建設部土木課

1 道路

(1) 道路維持補修事業

ア 地域の元気臨時交付金

(単位：円)

| 路線名 | 施工箇所 | 事業概要 | 事業費 | 工事費 | 用地費 | 補償費 | 委託費 | 財源内訳 | | |
|------------|-------|----------------------------------|-----------|-----------|-----|---------|-----|-----------|----|------|
| | | | | | | | | 交付金 | 起債 | 一般財源 |
| 市道北尾2号線ほか1 | 淀江町福岡 | 施工延長L=69.8m 側溝工、舗装工 | 3,708,600 | 3,708,600 | | | | | | |
| 市道上和田東17号線 | 和田町 | 施工延長L=78.9m 排水工、舗装工 水道補償1件 | 4,242,000 | 3,773,700 | | 468,300 | | 7,950,600 | | |
| | 計 | | 7,950,600 | 7,482,300 | | 468,300 | | 7,950,600 | | |

(2) 道路新設改良事業

ア 社会資本整備総合交付金

(単位:円)

| 路線名 | 施工箇所 | 事業概要 | 事業費 | 工事費 | 用地費 | 補償費 | 委託費 | 負担金 | 事務費 | 財源内訳 | | |
|-------------------|------|---|---|---|-----|-----|-----|-----|---|--|--|--|
| | | | | | | | | | | 交付金 | 起債 | 一般財源 |
| 市道 弓ヶ浜 中央線 | 富益町 | 施工延長 L=156m 舗装工、区画線工 | 8,533,350 | 8,533,350 | | | | | | | | |
| 市道 富益崎津 3号線 | 富益町 | 施工延長 L=180m 舗装工、区画線工 | 9,999,150 | 9,999,150 | | | | | | | | |
| 市道 下郷4号線 | 下郷 | 施工延長 L=138.5m 道路土工、 地盤改良工、 舗装工、区画線工、 道路付属物工 | 13,673,100 | 13,673,100 | | | | | 1,500,000 うち現年 780,954 うち繰越 719,046 | 59,312,028 うち現年 43,380,873 うち繰越 15,931,155 | 49,938,779 うち現年 37,198,109 うち繰越 12,740,670 | 89,247 うち現年 41,472 うち繰越 47,775 |
| 市道 福市1号線 | 福市 | 施工延長 L=90m 舗装工、 軟弱地盤処理工、 構造物撤去工 | 14,165,833 うち現年 2,650,000 うち繰越 11,515,833 | 14,165,833 うち現年 2,650,000 うち繰越 11,515,833 | | | | | | | | |
| 市道 日原茶屋 1号線 | 日原 | 施工延長 L=230.0m 道路土工、舗装工、 区画線工、 道路付属施設工 | 5,334,000 | 5,334,000 | | | | | | | | |

| 路線名 | 施工箇所 | 事業概要 | 事業費 | 工事費 | 用地費 | 補償費 | 委託費 | 負担金 | 事務費 | 財源内訳 | | |
|--------------------|-----------|---|---|--|-----|---|-----------|---|---|--|--|--|
| | | | | | | | | | | 交付金 | 起債 | 一般財源 |
| 市道 花園町 通り線 | 花園町 | 施工延長L=285.9m 舗装工 業務委託L=0.25km 設計業務、 地質調査業務 | 8,040,900 | 7,148,400 | | | 892,500 | | | | | |
| | | | 27,700,000 うち現年 25,700,000 うち繰越 2,000,000 | | | | | | | | | |
| 市道 五千石 樋ノ口線 | 諏訪 | 市道橋架け替え (鳥取県負担金) | 20,393,721 うち現年 5,909,000 うち繰越 14,484,721 | 16,314,880 うち現年 5,510,000 うち繰越 10,804,880 | | 3,679,841 うち現年 0 うち繰越 3,679,841 | 399,000 | | | | | |
| | | | | | | | | | | | | |
| 市道 米原3号線 ほか1 | 米原 二丁目 | 施工延長L=223.7m 排水構造物工、 構造物撤去工、 舗装工 業務委託A=0.03万㎡ 用地測量業務 | 109,340,054 うち現年 80,620,454 うち繰越 28,719,600 | 75,168,713 うち現年 52,848,000 うち繰越 22,320,713 | | 3,679,841 うち現年 0 うち繰越 3,679,841 | 1,291,500 | 27,700,000 うち現年 25,700,000 うち繰越 2,000,000 | 1,500,000 うち現年 780,954 うち繰越 719,046 | 59,312,028 うち現年 43,380,873 うち繰越 15,931,155 | 49,938,779 うち現年 37,198,109 うち繰越 12,740,670 | 89,247 うち現年 41,472 うち繰越 47,775 |
| | | | 計 | | | | | | | | | |

イ 単独分

(単位：円)

| 路線名 | 施工箇所 | 事業概要 | 事業費 | 工事費 | 用地費 | 補償費 | 委託費 | 負担金 | 財源内訳 | | | |
|----------|------|--|---|-----|---------|-----------|-----|---|---|-------------------|------|--|
| | | | | | | | | | 交付金 | 起債 | 一般財源 | |
| 市道樋ノ口2号線 | 諏訪 | 用地買収2件 A=216.49㎡ 物件移転補償2件 市道橋架け替え (鳥取県負担金) | 5,618,583 うち現年 | | | | | 2,000,000 うち現年 | 5,618,583 うち現年 | | | |
| | | | 4,648,583 うち繰越 | | 584,502 | 3,034,081 | | | 1,030,000 うち繰越 | 4,648,583 うち繰越 | | |
| | | | 970,000 | | | | | | 970,000 | 970,000 | | |
| | 計 | | 5,618,583 うち現年 4,648,583 うち繰越 970,000 | | 584,502 | 3,034,081 | | 2,000,000 うち現年 1,030,000 うち繰越 970,000 | 5,618,583 うち現年 4,648,583 うち繰越 970,000 | | | |

ウ 地域の元気臨時交付金

(単位：円)

| 路線名 | 施工箇所 | 事業概要 | 事業費 | 工事費 | 用地費 | 補償費 | 委託費 | 財源内訳 | |
|----------------|-----------|--|--|--|-----|-----------|-----------|--|---|
| | | | | | | | | 交付金 | 起債 |
| 市道 大篠津米川左岸線 | 大篠津町 | 施工延長L=194.8m 排水構造物工、 カルバート工、舗装工 外 水道補償2件 電柱補償1件 | 33,087,514 うち現年 21,810,234 うち繰越 11,277,280 | 29,960,280 うち現年 18,683,000 うち繰越 11,277,280 | | 3,127,234 | | | |
| 市道車尾上福原線 | 上福原 | 業務委託L=380m 測量業務、設計業務、 用地調査業務 | 8,356,950 | | | | 8,356,950 | | |
| 市道中間南線 | 淀江町 中間 | 業務委託L=185m 測量業務、設計業務 | 4,386,900 | | | | 4,386,900 | 158,113,792 うち現年 122,054,231 うち繰越 36,059,561 | 14,942,638 うち現年 153,308 うち繰越 14,789,330 |
| 市道大谷町陰田町線 | 陰田町 | 施工延長L=13.7m 植生工、舗装復旧工 | 4,280,850 | 4,280,850 | | | | | |
| 市道夜見新田3号線 | 夜見町 | 施工延長L=291.5m 道路土工、擁壁工、排水工、 舗装工、構造物撤去工 電柱補償2件 業務委託L=0.32km 測量業務、設計業務 | 33,259,931 うち現年 15,958,571 うち繰越 17,301,360 | 26,451,360 うち現年 9,150,000 うち繰越 17,301,360 | | 984,221 | 5,824,350 | | |

| 路線名 | 施工箇所 | 事業概要 | 事業費 | 工事費 | 用地費 | 補償費 | 委託費 | 財源内訳 | |
|------------------|-----------|---|--------------------|--------------------|-----------------|-------------------|-----------|------|----|
| | | | | | | | | 交付金 | 起債 |
| 市道大谷町奥陰田線 | 陰田町 | 施工延長 L=120.4m 擁壁工、排水構造物工、 舗装工 用地買収 2 件 A=39 m ² 水道補償 1 件 業務委託 L=750m 測量業務、設計業務、 地質調査業務 | 32,892,762 うち現年 | 20,577,240 うち現年 | | 2,213,472 うち現年 | | | |
| | | | 18,608,936 うち繰越 | 6,420,000 うち繰越 | 546,000 | 2,086,886 うち繰越 | 9,556,050 | | |
| 市道夜見東 16 号線 | 夜見町 | 業務委託 一式 用地測量業務 | 451,500 | | | | 451,500 | | |
| 市道亀甲西尾原線 | 淀江町 小波 | 施工延長 L=41.3m 石積工、排水構造物工、 舗装工 用地買収 1 件 A=28.22 m ² 業務委託 L=380m 測量業務、設計業務 | 20,006,545 うち現年 | 11,982,600 うち現年 | 264,830 うち現年 | 412,265 うち現年 | | | |
| | | | 12,020,120 うち繰越 | 4,500,000 うち繰越 | 173,270 うち繰越 | 0 うち繰越 | 7,346,850 | | |
| 市道 米川河三柳 2 号線 | 河三柳 | 施工延長 L=104m 擁壁工、舗装工、 道路付属施設工 | 12,970,650 | 12,970,650 | | | | | |

| 路線名 | 施工箇所 | 事業概要 | 事業費 | 工事費 | 用地費 | 補償費 | 委託費 | 財源内訳 | |
|-----------------|------------|---|-----------|-----------|---------|---------|-----------|------|------------|
| | | | | | | | | 交付金 | 起債 一般財源 |
| 市道 西福原新開西3号線 | 西福原 八丁目 | 施工延長L=61m 舗装工、道路付属施設工 電柱補償1件 業務委託一式 用地測量業務 | 2,040,355 | 808,500 | | 740,455 | 491,400 | | |
| 市道 上安曇大袋2号線 | 上安曇 | 施工延長L=50m 舗装工、排水工、植生工 用地買収2件 A=75.33㎡ 業務委託一式 測量業務、設計業務 | 7,282,923 | 5,117,700 | 489,423 | | 1,675,800 | | |
| 市道 尾高石田3号線 | 尾高 | 業務委託L=100m 測量業務、設計業務 | 2,730,000 | | | | 2,730,000 | | |
| 市道 兼久青木線 | 兼久 | 業務委託L=50m 測量業務、設計業務 | 2,551,500 | | | | 2,551,500 | | |
| 市道 二本木6号線 | 二本木 | 施工延長L=44.4m 土工、擁壁工、舗装工、 付帯施設工、構造物撤去工 | 6,689,550 | 6,689,550 | | | | | |

| 路線名 | 施工箇所 | 事業概要 | 事業費 | 工事費 | 用地費 | 補償費 | 委託費 | 財源内訳 | | | |
|-----------|------|-----------------------|---------------------|---------------------|-------------------|-------------------|---------|---------------------|--------------------|------|--|
| | | | | | | | | 交付金 | 起債 | 一般財源 | |
| 市道夜見東21号線 | 夜見町 | 業務委託一式 用地測量業務 | 420,000 | | | | 420,000 | | | | |
| 市道豊田一部線 | 古豊千 | 施工延長L=90m 道路土工、舗装工 | 1,648,500 | 1,648,500 | | | | | | | |
| | | | 173,056,430 うち現年 | 120,487,230 うち現年 | 1,300,253 うち現年 | 7,477,647 うち現年 | | 158,113,792 うち現年 | 14,942,638 うち現年 | | |
| | | | 122,207,539 うち繰越 | 70,268,750 うち繰越 | 1,208,693 うち繰越 | 6,938,796 うち繰越 | | 122,054,231 うち繰越 | 153,308 うち繰越 | | |
| | | | 50,848,891 | 50,218,480 | 91,560 | 538,851 | | 36,059,561 | 14,789,330 | | |
| | | | 計 | | | | | | | | |

工 日本中央競馬会環境整備事業費交付金

(単位：円)

| 路線名 | 施工箇所 | 事業概要 | 事業費 | 工事費 | 用地費 | 補償費 | 委託費 | 財源内訳 | | |
|-----------|------|---|------------|------------|-----|-----------|-----|------------|-----------|--------|
| | | | | | | | | 交付金 | 起債 | 一般財源 |
| 市道大崎西11号線 | 大崎 | 施工延長L=169.9m カルバート工、 排水構造物工、舗装工 電柱補償2件 | 30,503,085 | 28,273,320 | | 2,229,765 | | 23,120,000 | 7,300,000 | 83,085 |
| | | | うち現年 | うち現年 | | うち現年 | | うち現年 | うち現年 | うち現年 |
| | | | 11,909,518 | 10,580,000 | | 1,329,518 | | 11,909,518 | 0 | 0 |
| | | | うち繰越 | うち繰越 | | うち繰越 | | うち繰越 | うち繰越 | |
| | | | 18,593,567 | 17,693,320 | | 900,247 | | 11,210,482 | 7,300,000 | 83,085 |
| | | | 30,503,085 | 28,273,320 | | 2,229,765 | | 23,120,000 | 7,300,000 | 83,085 |
| | | | うち現年 | うち現年 | | うち現年 | | うち現年 | うち現年 | うち現年 |
| | | | 11,909,518 | 10,580,000 | | 1,329,518 | | 11,909,518 | 0 | 0 |
| | | | うち繰越 | うち繰越 | | うち繰越 | | うち繰越 | うち繰越 | うち繰越 |
| | | | 18,593,567 | 17,693,320 | | 900,247 | | 11,210,482 | 7,300,000 | 83,085 |
| | | | 計 | | | | | | | |

(繰越明許分)

了 社会資本整備総合交付金

(単位：円)

| 路線名 | 施工箇所 | 事業概要 | 事業費 | 工事費 | 用地費 | 補償費 | 委託費 | 負担金 | 事務費 | 財源内訳 | | |
|-------------------|------|---|------------|------------|-----|-----|-----------|-----------|-----|------------|------------|---------|
| | | | | | | | | | | 交付金 | 起債 | 一般財源 |
| 市道 五千石 樋ノ口線 | 諏訪 | 市道橋架け替え (鳥取県負担金) | 5,000,000 | | | | | 5,000,000 | | 2,750,000 | 2,200,000 | 50,000 |
| 市道 豊田一部線 | 古豊千 | 施工延長 L=510m 道路土工、 舗装工、区画線工 業務委託 L=2.60km 測量業務、 設計業務、 地質調査業務 | 52,312,050 | 44,636,550 | | | 7,675,500 | | | 28,771,627 | 23,400,000 | 140,423 |
| | 計 | | 57,312,050 | 44,636,550 | | | 7,675,500 | 5,000,000 | | 31,521,627 | 25,600,000 | 190,423 |

イ 日本中央競馬会環境整備事業費交付金

(単位：円)

| 路線名 | 施工箇所 | 事業概要 | 事業費 | 工事費 | 用地費 | 補償費 | 委託費 | 財源内訳 | | |
|-----------|------|--|------------|------------|-----|-----|-----|------------|-----------|--------|
| | | | | | | | | 交付金 | 起債 | 一般財源 |
| 市道大崎西11号線 | 大崎 | 施工延長L=143.5m カルパバート工、 排水構造物工、舗装工 | 18,791,700 | 18,791,700 | | | | 12,520,000 | 6,200,000 | 71,700 |
| | 計 | | 18,791,700 | 18,791,700 | | | | 12,520,000 | 6,200,000 | 71,700 |

(3) 市町村道整備事業

ア 社会資本整備総合交付金

(単位：円)

| 路線名 | 施工箇所 | 事業概要 | 事業費 | 工事費 | 用地費 | 補償費 | 委託費 | 事務費 | 財源内訳 | | |
|------------------------|-------------|---|---|-----|---|---|------------|---------|---|---|---|
| | | | | | | | | | 交付金 | 起債 | 一般財源 |
| 市道 安倍三柳線 | 両三柳 | 業務委託 L=0.41km 測量業務、 設計業務、 地質調査業務、 解析等調査業務 | 14,465,850 | | | | 14,465,850 | | 7,956,217 | 6,400,000 | 109,633 |
| 市道 和田浜団地 大篠津西2号線 | 和田町 大篠津町 | 業務委託 L=490m 測量設計業務、 土質調査業務 | 14,491,050 | | | | 14,491,050 | | 7,970,077 | 6,500,000 | 20,973 |
| 市道 富士見町東福原線 | 博労町 三丁目 | 業務委託 補償調査 N=2棟 交通量調査 踏切現況調査 | 13,293,850 うち現年 3,293,850 うち繰越 10,000,000 | | 3,000,000 うち現年 0 うち繰越 3,000,000 | 7,000,000 うち現年 0 うち繰越 7,000,000 | 2,977,800 | 316,050 | 7,137,790 うち現年 1,637,790 うち繰越 5,500,000 | 5,700,000 うち現年 1,500,000 うち繰越 4,200,000 | 456,060 うち現年 156,060 うち繰越 300,000 |
| 市道 大篠津西10号線 | 大篠津町 | 業務委託 L=330m 測量設計業務、 土質調査業務 用地買収1件 A=180.41㎡ | 9,226,363 | | 1,270,501 | | 7,603,050 | 352,812 | 4,731,677 | 3,500,000 | 994,686 |

| 路線名 | 施工箇所 | 事業概要 | 事業費 | 工事費 | 用地費 | 補償費 | 委託費 | 事務費 | 財源内訳 | | |
|--|------------|--|---------------------|--------------------|-------------------|--------------------|------------|-----------------|--------------------|--------------------|-------------------|
| | | | | | | | | | 交付金 | 起債 | 一般財源 |
| 市道尾高福万線 (福尾橋架替) | 河岡 | 業務委託 L=43.7m 測量業務、 地質調査業務、 設計業務 | 24,531,150 | | | | 24,531,150 | | 13,492,132 | 10,800,000 | 239,018 |
| 市道 上福原東福原線 (皆生温泉環状線 改良事業・3工区) | 上福原 五丁目 | 道路改良工事 一式 | 33,933,746 うち現年 | 32,000,000 うち現年 | | 1,700,000 うち現年 | | | 18,535,000 うち現年 | 15,100,000 うち現年 | 298,746 うち現年 |
| | | | 233,746 うち繰越 | 0 うち繰越 | | 0 うち繰越 | | 233,746 うち繰越 | 0 うち繰越 | 18,535,000 うち繰越 | 0 うち繰越 |
| 市道 昭和町東福原線 (昭和橋架替) | 昭和町 東山町 | 業務委託 用地調査業務 水道補償1件 | 62,000,000 うち現年 | 49,821,500 うち現年 | | 12,000,000 うち現年 | | | 34,100,000 うち現年 | 27,100,000 うち現年 | 800,000 うち現年 |
| | | | 253,400 うち繰越 | 0 うち繰越 | | 74,900 うち繰越 | 178,500 | 139,370 うち繰越 | 0 うち繰越 | 33,960,630 うち繰越 | 0 うち繰越 |
| | | | 61,746,600 | 49,821,500 | | 11,925,100 | | | 33,960,630 | 27,100,000 | 685,970 |
| 計 | | | 171,942,009 うち現年 | 81,821,500 うち現年 | 4,270,501 うち現年 | 20,700,000 うち現年 | | | 93,922,893 うち現年 | 75,100,000 うち現年 | 2,919,116 うち現年 |
| | | | 66,495,409 うち繰越 | 0 うち繰越 | 1,270,501 うち繰越 | 74,900 うち繰越 | 64,247,400 | 902,608 | 35,927,263 うち繰越 | 28,700,000 うち繰越 | 1,868,146 うち繰越 |
| | | | 105,446,600 | 81,821,500 | 3,000,000 | 20,625,100 | | | 57,995,630 | 46,400,000 | 1,050,970 |

(繰越明許分)

了 社会資本整備総合交付金

(単位：円)

| 路線名 | 施工箇所 | 事業概要 | 事業費 | 工事費 | 用地費 | 補償費 | 委託費 | 事務費 | 財源内訳 | | |
|------------------------------------|------------|---|------------|-----|------------|------------|-----|-----|------------|------------|--------|
| | | | | | | | | | 交付金 | 起債 | 一般財源 |
| 市道上福原東福原線 (皆生温泉環状線 改良事業・3工区) | 上福原 五丁目 | 用地買収3件 A=226.15 m ² 物件移転補償3件 残地補償3件 | 33,866,140 | | 12,345,636 | 21,520,504 | | | 18,840,107 | 15,000,000 | 26,033 |
| | 計 | | 33,866,140 | | 12,345,636 | 21,520,504 | | | 18,840,107 | 15,000,000 | 26,033 |

(4) 基地周辺整備事業

ア 特定防衛施設周辺整備調整交付金

(単位:円)

| 路線名 | 施工箇所 | 事業概要 | 事業費 | 工事費 | 用地費 | 補償費 | 委託費 | 工事雑費 | 事務費 | 財源内訳 | | |
|--------------------------|------|--|--|-----|---|--|------------|------|---|--|----|---------|
| | | | | | | | | | | 交付金 | 起債 | 一般財源 |
| 市道 大崎西 17号線 | 大崎 | 用地買収7件 A=313.77㎡ 物件移転補償3件 業務委託一式 用地調査業務 | 7,640,424 | | 3,906,044 | 2,413,280 | 483,000 | | 838,100 | 7,100,000 | | 540,424 |
| 市道 大崎東 13号線 ほか1 | 大崎 | 用地買収11件 A=203.44㎡ 物件移転補償7件 業務委託一式 用地調査業務 | 48,866,000 うち現年 20,607,585 うち繰越 28,258,415 | | 6,108,498 うち現年 3,438,807 うち繰越 2,669,691 | 36,247,665 うち現年 10,909,903 うち繰越 25,337,762 | 5,001,150 | | 1,508,687 うち現年 1,257,725 うち繰越 250,962 | 48,866,000 うち現年 20,607,585 うち繰越 28,258,415 | | |
| 市道 大崎東 12号線 ほか4 | 大崎 | 業務委託L=620m 測量業務、 設計業務、 地質調査業務 | 12,230,000 | | | | 11,734,800 | | 495,200 | 12,230,000 | | |
| 市道 大篠津東 9号線 | 大篠津町 | 業務委託L=670m 測量業務 | 4,960,000 | | | | 4,772,250 | | 187,750 | 4,960,000 | | |

| 路線名 | 施工箇所 | 事業概要 | 事業費 | 工事費 | 用地費 | 補償費 | 委託費 | 工事雑費 | 事務費 | 財源内訳 | | |
|-------------------|------|-----------------------------------|--|---|--|--|------------|---------|------------------------------|--|----|---------|
| | | | | | | | | | | 交付金 | 起債 | 一般財源 |
| 市道 外浜街道線 | 大篠津町 | 施工延長 L=73.8m 排水構造物工、 舗装工 | 6,110,000 | 5,704,650 | | | | 151,350 | 254,000 | 6,110,000 | | |
| 市道 大篠津東 2号線 | 大篠津町 | 業務委託 L=70m 測量業務、 設計業務 | 2,530,000 | | | | 2,499,000 | | 31,000 | 2,530,000 | | |
| | 計 | | 82,336,424 うち現年 54,078,009 うち繰越 28,258,415 | 5,704,650 うち現年 7,344,851 うち繰越 2,669,691 | 10,014,542 うち現年 13,323,183 うち繰越 25,337,762 | 38,660,945 うち現年 13,323,183 うち繰越 25,337,762 | 24,490,200 | 151,350 | 3,063,775 うち繰越 250,962 | 81,796,000 うち現年 53,537,585 うち繰越 28,258,415 | | 540,424 |

イ 防衛施設周辺民生安定施設整備事業補助金

(単位：円)

| 路線名 | 施工箇所 | 事業概要 | 事業費 | 工事費 | 用地費 | 補償費 | 委託費 | 工事雑費 | 事務費 | 財源内訳 | | |
|---------------|------|--|--------------------|-----|-----|-----|--------------------|------|-------------------|--------------------|--------------------|-------------------|
| | | | | | | | | | | 補助金 | 起債 | 一般財源 |
| 市道上和田東22号線ほか2 | 和田町 | 業務委託 L=1,230m 測量業務、 設計業務、 地質調査業務 | 40,840,000 うち現年 | | | | 38,909,100 うち現年 | | 1,930,900 うち現年 | 28,587,000 うち現年 | 10,900,000 うち現年 | 1,353,000 うち現年 |
| | | | 9,806,476 うち繰越 | | | | 9,600,000 うち繰越 | | 206,476 うち繰越 | 6,864,000 うち繰越 | 2,600,000 うち繰越 | 342,476 うち繰越 |
| | | | 31,033,524 | | | | 29,309,100 | | 1,724,424 | 21,723,000 | 8,300,000 | 1,010,524 |
| | | | 40,840,000 うち現年 | | | | 38,909,100 うち現年 | | 1,930,900 うち現年 | 28,587,000 うち現年 | 10,900,000 うち現年 | 1,353,000 うち現年 |
| | | | 9,806,476 うち繰越 | | | | 9,600,000 うち繰越 | | 206,476 うち繰越 | 6,864,000 うち繰越 | 2,600,000 うち繰越 | 342,476 うち繰越 |
| | | | 計 31,033,524 | | | | 29,309,100 | | 1,724,424 | 21,723,000 | 8,300,000 | 1,010,524 |

(繰越明許分)

了 特定防衛施設周辺整備調整交付金

(単位:円)

| 路線名 | 施工箇所 | 事業概要 | 事業費 | 工事費 | 用地費 | 補償費 | 委託費 | 工事雑費 | 事務費 | 財源内訳 | | |
|------------------------|------|---|------------|-----|-----|-----|-----------|------|---------|------------|----|------|
| | | | | | | | | | | 交付金 | 起債 | 一般財源 |
| 市道 大崎東 13号線(ほか)1 | 大崎 | 業務委託 L=410m 測量業務、 設計業務、 地質調査業務 | 10,030,000 | | | | 9,646,350 | | 383,650 | 10,030,000 | | |
| | 計 | | 10,030,000 | | | | 9,646,350 | | 383,650 | 10,030,000 | | |

2 排水路

(1) 排水路維持補修事業

ア 地域の元気臨時交付金

(単位：円)

| 路線名 | 施工箇所 | 事業概要 | 事業費 | 工事費 | 用地費 | 補償費 | 委託費 | 財源内訳 | | | |
|---------------|--------|-----------------------------------|------------|------------|-----|-----------|-----------|------------|----|------|--|
| | | | | | | | | 交付金 | 起債 | 一般財源 | |
| 市道上和田東15号線排水路 | 和田町 | 施工延長L=71.6m 水路工、舗装工 水道補償1件 | 4,556,265 | 4,011,000 | | 545,265 | | | | | |
| 夜見地区排水路 | 夜見町 | 施工延長L=105.5m 水路工、舗装工 水道補償1件 | 8,131,315 | 6,288,450 | | 1,842,865 | | | | | |
| 市道上和田東4号線 | 和田町 | 業務委託L=175m 測量業務 | 1,260,000 | | | | 1,260,000 | | | | |
| 鉄道南側川 | 車尾南一丁目 | 業務委託L=700m 測量業務 | 420,000 | | | | 420,000 | | | | |
| | 計 | | 14,367,580 | 10,299,450 | | 2,388,130 | 1,680,000 | 14,367,580 | | | |

(2) 準用河川改修事業

ア 社会資本整備総合交付金

(単位：円)

| 路線名 | 施工箇所 | 事業概要 | 事業費 | 工事費 | 用地費 | 補償費 | 委託費 | 事務費 | 財源内訳 | | | | | | |
|----------------|-----------|------------------|--|--|---|--|---|---|--|--|--|---|--|--|--|
| | | | | | | | | | 交付金 | 県負担金 | 起債 | 一般財源 | | | |
| 準用 河川 堀川 | 両三柳 ほか | 施工延長 L=28.6m | | | | | | | | | | | | | |
| | | 橋台工 借地6件 | 306,000,000 うち現年 | 225,000,000 うち現年 | 1,222,268 うち現年 | 47,284,416 うち現年 | 27,493,500 うち現年 | 4,999,816 うち現年 | 70,000,000 うち現年 | 96,000,000 うち現年 | 131,000,000 うち現年 | 9,000,000 うち現年 | | | |
| | | 物件移転補償 2件 | 52,059,673 うち繰越 | 29,270,000 うち繰越 | 701,825 うち繰越 | 21,012,410 うち繰越 | 493,500 うち繰越 | 581,938 うち繰越 | 10,732,821 うち繰越 | 19,861,208 うち繰越 | 19,300,000 うち繰越 | 2,165,644 うち繰越 | | | |
| | | 損失補償1件 残地補償1件 | 253,940,327 | 195,730,000 | 520,443 | 26,272,006 | 27,000,000 | 4,417,878 | 59,267,179 | 76,138,792 | 111,700,000 | 6,834,356 | | | |
| | | 業務委託 一式 | | | | | | | | | | | | | |
| | | 用地調査 業務 | | | | | | | | | | | | | |
| | 計 | | 306,000,000 うち現年 52,059,673 うち繰越 253,940,327 | 225,000,000 うち現年 29,270,000 うち繰越 195,730,000 | 1,222,268 うち現年 701,825 うち繰越 520,443 | 47,284,416 うち現年 21,012,410 うち繰越 26,272,006 | 27,493,500 うち現年 493,500 うち繰越 27,000,000 | 4,999,816 うち現年 581,938 うち繰越 4,417,878 | 70,000,000 うち現年 10,732,821 うち繰越 59,267,179 | 96,000,000 うち現年 19,861,208 うち繰越 76,138,792 | 131,000,000 うち現年 19,300,000 うち繰越 111,700,000 | 9,000,000 うち現年 2,165,644 うち繰越 6,834,356 | | | |

(繰越明許分)

了 社会資本整備総合交付金

(単位：円)

| 路線名 | 施工箇所 | 事業概要 | 事業費 | 工事費 | 用地費 | 補償費 | 委託費 | 事務費 | 財源内訳 | | | | |
|----------------|-----------|---|------------|-----|------------|------------|-----|-----|------|-----------|----|------------|-----------|
| | | | | | | | | | 交付金 | 県負担金 | 起債 | 一般財源 | |
| 準用 河川 堀川 | 両三柳 ほか | 用地買収1件 A=360.92 m ² 物件移転補償1件 電柱補償1件 水道補償1件 | 27,431,680 | | 15,194,732 | 12,236,948 | | | | 9,143,893 | | 16,400,000 | 1,887,787 |
| | | 計 | 27,431,680 | | 15,194,732 | 12,236,948 | | | | 9,143,893 | | 16,400,000 | 1,887,787 |

(3) 排水路新設改良事業

ア 社会資本整備総合交付金

(単位：円)

| 路線名 | 施工箇所 | 事業概要 | 事業費 | 工事費 | 用地費 | 補償費 | 委託費 | 事務費 | 財源内訳 | | |
|--------|-------|---|--------------------|--------------------|-----|-----------|-----|-----------------|--------------------|--------------------|--------------------|
| | | | | | | | | | 交付金 | 起債 | 一般財源 |
| 準用河川塩川 | 淀江町小波 | 施工延長L=107.3m 水路工、根固め工、 仮設工 | 16,997,400 | 16,997,400 | | | | 600,000 うち現年 | 20,489,518 うち現年 | 16,800,000 うち現年 | 2,109,370 うち現年 |
| | | | | | | | | | 168,909 うち繰越 | 17,094,852 うち繰越 | 14,100,000 うち繰越 |
| 和田新川 | 和田町 | 施工延長L=26.4m 河川土工、矢板護岸工、 法覆護岸工、 排水構造物工、擁壁工、 舗装工、防護柵工 物件移転補償1件 | 21,801,488 うち現年 | 20,697,120 うち現年 | | | | 431,091 うち繰越 | 3,394,666 | 2,700,000 | 508,545 |
| | | | 15,629,368 うち繰越 | 14,525,000 うち繰越 | | 1,104,368 | | | | | |
| | | | 39,398,888 うち現年 | 37,694,520 うち現年 | | | | 600,000 うち現年 | 20,489,518 うち現年 | 16,800,000 うち現年 | 2,109,370 うち現年 |
| | | | 32,795,677 うち繰越 | 31,522,400 うち繰越 | | 1,104,368 | | 168,909 うち繰越 | 17,094,852 うち繰越 | 14,100,000 うち繰越 | 1,600,825 うち繰越 |
| | | 計 | 6,603,211 | 6,172,120 | | | | 431,091 | 3,394,666 | 2,700,000 | 508,545 |

イ 地域の元気臨時交付金

(単位：円)

| 路線名 | 施工箇所 | 事業概要 | 事業費 | 工事費 | 用地費 | 補償費 | 委託費 | 財源内訳 | | | |
|---------|-------|---|--|--|-----|---|-----|--|---|---|--|
| | | | | | | | | 交付金 | 起債 | 一般財源 | |
| 市道 | | 施工延長L=328m | 40,398,510 うち現年 | 31,100,760 うち現年 | | 9,297,750 うち現年 | | | | | |
| 夜見東9号線 | 夜見町 | 道路土工、排水構造物工、 構造物撤去工、舗装工、 区画線工、仮設工 | 16,001,350 うち繰越 | 11,080,000 うち繰越 | | 4,921,350 うち繰越 | | 50,894,920 うち現年 | 200,000 うち現年 | 7,303,590 うち現年 | |
| 排水路 | | 水道補償1件 | 24,397,160 | 20,020,760 | | 4,376,400 | | 22,001,350 うち繰越 | 0 うち繰越 | 0 うち繰越 | |
| 準用河川中間川 | 淀江町中間 | 施工延長L=145.8m 河川土工、法覆護岸工、仮設工、 構造物撤去工 | 18,000,000 うち現年 6,000,000 うち繰越 12,000,000 | 18,000,000 うち現年 6,000,000 うち繰越 12,000,000 | | | | 28,893,570 うち繰越 | 200,000 うち繰越 | 7,303,590 うち繰越 | |
| | | 計 | 58,398,510 うち現年 22,001,350 うち繰越 36,397,160 | 49,100,760 うち現年 17,080,000 うち繰越 32,020,760 | | 9,297,750 うち現年 4,921,350 うち繰越 4,376,400 | | 50,894,920 うち現年 22,001,350 うち繰越 28,893,570 | 200,000 うち現年 0 うち繰越 200,000 | 7,303,590 うち現年 0 うち繰越 7,303,590 | |

3 土木施設災害復旧

(1) 災害応急復旧事業 (道路)

了 単独分

(単位:円)

| 路 線 名 | 施工箇所 | 事 業 概 要 | 事業費 | 工事費 | 用地費 | 補償費 | 委託費 | 財 源 内 訳 | | | |
|-----------|-------|---------------------|-----------|-----------|-----|-----|-----|---------|-----------|------|--|
| | | | | | | | | 国庫負担金 | 起 債 | 一般財源 | |
| 市道本宮 3 号線 | 淀江町本宮 | 法面養生工、除草工、 崩土撤去工 | 115,500 | 115,500 | | | | | | | |
| 市道福岡本宮線 | 淀江町本宮 | 崩土撤去工、法面養生工、 除草工 | 1,299,900 | 1,299,900 | | | | | 1,415,400 | | |
| | 計 | | 1,415,400 | 1,415,400 | | | | | 1,415,400 | | |

(2) 災害復旧事業（道路）

ア 補助

(単位：円)

| 路線名 | 施工箇所 | 事業概要 | 事業費 | 工事費 | 用地費 | 補償費 | 委託費 | 財源内訳 | | |
|------------------------|-------|---|---------------------------|---------------------------|-----|-----|---------------------------|-------------------------|------------------------|--------------|
| | | | | | | | | 国庫負担金 | 起債 | 一般財源 |
| 市道福岡本宮線 (25年災65号) | 淀江町本宮 | 施工延長L=16.0m 法面工、石・ブロック積工 | 4,158,000 | 4,158,000 | | | | 6,259,928 | 3,000,000 | 125,272 |
| | | | うち現年 0 うち繰越 | うち現年 0 うち繰越 | | | | うち現年 うち繰越 | うち現年 うち繰越 | うち現年 うち繰越 |
| 市道尾高岡成赤松線 (25年災66号) | 岡成 | 施工延長L=17.3m 土工、植生工、 ブロック積擁壁工、 防護柵工、舗装復旧工 | 5,227,200 | 5,227,200 | | | | 1,354,010 | 600,000 | 75,990 |
| | | | うち現年 2,030,000 うち繰越 | うち現年 2,030,000 うち繰越 | | | | うち繰越 | うち繰越 | うち繰越 |
| 計 | | | 9,385,200 | 9,385,200 | | | 6,259,928 | 3,000,000 | 125,272 | |
| | | | うち現年 2,030,000 うち繰越 | うち現年 2,030,000 うち繰越 | | | うち現年 1,354,010 うち繰越 | うち現年 600,000 うち繰越 | うち現年 75,990 うち繰越 | |
| | | | 7,355,200 | 7,355,200 | | | 4,905,918 | 2,400,000 | 49,282 | |

イ 単独分

(単位:円)

| 路線名 | 施工箇所 | 事業概要 | 事業費 | 工事費 | 用地費 | 補償費 | 委託費 | 財源内訳 | | |
|----------------------|-------|--|--|--|-----|-----|-----------|--|-----------------------------------|--------|
| | | | | | | | | 国庫負担金 | 起債 | 一般財源 |
| 市道尾高岡成赤松線 (測量設計) | 岡成 | 業務委託L=47m 測量業務、設計業務 | 1,890,000 | | | | 1,890,000 | | | |
| 市道福岡本宮線ほか1 (測量設計) | 淀江町本宮 | 業務委託L=27m 測量業務、設計業務 | 1,522,500 | | | | 1,522,500 | | | |
| 市道本宮3号線 | 淀江町本宮 | 施工延長L=9.0m 道路土工、法面工、 排水構造物工、舗装工、 構造物撤去工 | 5,645,160 うち現年 2,100,000 うち繰越 | 5,645,160 うち現年 2,100,000 うち繰越 | | | | 20,627,197 うち現年 16,842,300 うち繰越 | 115,400 うち現年 31,137 うち繰越 | |
| 市道福岡本宮線(その2) | 淀江町本宮 | 砂防土工、木杭打工 | 141,750 | 141,750 | | | | | 3,784,897 | 84,263 |
| 市道福岡本宮線(その3) | 淀江町本宮 | 施工延長L=16.0m 土工、舗装復旧工、 仮設工 | 324,000 うち現年 0 うち繰越 | 324,000 うち現年 0 うち繰越 | | | | | | |

| 路線名 | 施工箇所 | 事業概要 | 事業費 | 工事費 | 用地費 | 補償費 | 委託費 | 財源内訳 | | | |
|-----------|------------|---|---|---|-----|--------|-----------|-------|---|------|---|
| | | | | | | | | 国庫負担金 | 起債 | 一般財源 | |
| 市道稲吉採石場線 | 淀江町稲吉 | 施工延長L=25.6m 土工、擁壁工、舗装工、 雑工、構造物撤去工、 仮設工 | 5,320,350 | 5,320,350 | | | | | | | |
| | | | | | | | | | | | |
| 市道尾高岡成赤松線 | 岡成 | 施工延長L=26.8m 土工、石・ブロック積工、 構造物撤去工、舗装工 | 5,166,000 | 5,166,000 | | | | | | | |
| | | | | | | | | | | | |
| 市道稲吉福頼線 | 淀江町 中西尾 | 施工延長L=6.0m 法面工 水道補償1件 | 732,837 | 698,250 | | 34,587 | | | | | |
| | | | | | | | | | | | |
| | 計 | | 20,742,597 うち現年 16,873,437 うち繰越 3,869,160 | 17,295,510 うち現年 13,426,350 うち繰越 3,869,160 | | 34,587 | 3,412,500 | | 20,627,197 うち現年 16,842,300 うち繰越 3,784,897 | | 115,400 うち現年 31,137 うち繰越 84,263 |

(3) 災害復旧事業（河川）

ア 単独

（単位：円）

| 路線名 | 施工箇所 | 事業概要 | 事業費 | 工事費 | 用地費 | 補償費 | 委託費 | 財源内訳 | |
|---------|-------|-----------------------------|--------------------|-------------------|-----|-----|-------------------|--------------------|----|
| | | | | | | | | 国庫負担金 | 起債 |
| 準用河川本宮川 | 淀江町本宮 | 業務委託L=110m（両岸） 測量業務、設計業務 | 11,957,403 うち現年 | 9,515,103 うち現年 | | | | 11,957,403 うち現年 | |
| | | | 2,442,300 うち繰越 | 0 うち繰越 | | | 2,442,300 うち繰越 | 2,442,300 うち繰越 | |
| | 計 | | 11,957,403 うち現年 | 9,515,103 うち現年 | | | 2,442,300 うち繰越 | 11,957,403 うち現年 | |
| | | | 9,515,103 | 9,515,103 | | | 2,442,300 | 9,515,103 | |

建設部維持管理課

1 市道管理関係

(1) 供用路線数及び実延長（平成25年度末）

ア 路線数 2,773路線

イ 実延長 959,389m

(2) 路線の認定、変更及び廃止

ア 認定 30路線

イ 変更 6路線

ウ 廃止 7路線

(3) 道路用地取得状況

ア 筆数 47筆

イ 面積 10,306.3m²

(4) 占用許可、掘削許可、工事施工承認及び境界立会

ア 占用許可 628件

イ 掘削許可 322件

ウ 工事施行承認 107件

エ 境界立会 275件

2 法定外公共物に関する事務関係

(1) 境界確定 170件

(2) 用途廃止 20件

(3) 占用許可等 186件

3 準用河川管理関係

(1) 河川数及び延長（平成25年度末）

ア 河川数 16河川

（水貫川、堀川、森屋川、四反田川、大水落川、加茂新川、北崎津川、南崎津川、系図川、御大師川、浅中川、泉川、本宮川、大更川、中間川、塩川）

イ 延長 17,783m

(2) 占用許可 13件

4 公園事業

(1) 公園費関係

ア 整備工事（元気交付金）

（単位：円）

| 工 事 名 | 工 事 箇 所 | 工 事 概 要 | 事 業 費 | 工 事 費 | 財源内訳 | |
|----------------------------|--------------------|-----------------|------------|------------|------------|--|
| | | | | | 元気交付金 | |
| 皆生海浜公園噴水補修さく井工事 | 皆生温泉四丁目 地内 | 噴水補修 1 式 | 199,500 | 199,500 | 199,500 | |
| 福市公園下水道接続工事 | 福市地内 | 下水道接続水洗化 1 式 | 3,438,750 | 3,438,750 | 3,438,750 | |
| 安倍公園・住之江公園 下水道接続水洗化工事 | 安倍、車尾一丁目 地内 | 下水道接続水洗化 1 式 | 3,277,050 | 3,277,050 | 3,277,050 | |
| 西福原公園・福米西公園 下水道接続水洗化工事 | 西福原四丁目、皆 生三丁目地内 | 下水道接続水洗化 1 式 | 2,368,800 | 2,368,800 | 2,368,800 | |
| 御所原公園・三柳上谷公園 下水道接続水洗化工事 | 福市・両三柳地内 | 下水道接続水洗化 1 式 | 2,482,200 | 2,482,200 | 2,482,200 | |
| 皆生海浜公園噴水用取水ポンプ設備工事 | 皆生温泉四丁目 地内 | ポンプ設備設置 1 式 | 2,625,000 | 2,625,000 | 2,625,000 | |
| 計 | | | 14,391,300 | 14,391,300 | 14,391,300 | |

イ 整備工事（単独費）

（単位：円）

| 工 事 名 | 工 事 箇 所 | 工 事 概 要 | 事 業 費 | 工 事 費 | 財源内訳 | |
|---------------|---------|----------------|-----------|-----------|-----------|--|
| | | | | | 一般財源 | |
| 加茂北公園すべり台設置工事 | 両三柳地内 | すべり台設置 1 箇所 | 1,296,750 | 1,296,750 | 1,296,750 | |
| 湊山公園便所改修工事 | 西町地内 | 便器改修 1 式 | 869,400 | 869,400 | 869,400 | |
| 計 | | | 2,166,150 | 2,166,150 | 2,166,150 | |

ウ 修繕工事（単独費）

（単位：円）

| 工 事 名 | 工 事 箇 所 | 工 事 概 要 | 事 業 費 | 工 事 費 | 財源内訳 | |
|---------------------|-----------|---------------|---------|---------|---------|--|
| | | | | | 一般財源 | |
| 湊山公園放送設備更新工事 | 西町地内 | 放送設備更新 1 式 | 289,800 | 289,800 | 289,800 | |
| 皆生海浜公園海岸遊歩道照明灯修繕工事 | 皆生温泉三丁目地内 | 照明灯修繕 1 箇所 | 221,550 | 221,550 | 221,550 | |
| 弓ヶ浜公園4番便所身障者用洗器取替工事 | 両三柳地内 | 便器取替 1 式 | 127,512 | 127,512 | 127,512 | |
| 湊山公園SL広場フェンス修繕工事 | 西町地内 | フェンス修繕 1 式 | 270,375 | 270,375 | 270,375 | |

| 工 事 名 | 工 事 箇 所 | 工 事 概 要 | 事 業 費 | 工 事 費 | 財源内訳 | |
|------------------------|---------|---------------|-----------|-----------|-----------|--|
| | | | | | 一般財源 | |
| 福市 1840-1 緑地フェンス補修工事 | 福市地内 | フェンス修繕 1 式 | 257,250 | 257,250 | 257,250 | |
| 夜見町 3061-4 緑地フェンス補修工事 | 夜見町地内 | フェンス修繕 1 式 | 289,800 | 289,800 | 289,800 | |
| 永江東公園時計塗装修繕工事 | 永江地内 | 時計塗装修繕 1 式 | 438,900 | 438,900 | 438,900 | |
| 夜見町 3030-5 緑地フェンス補修工事 | 夜見町地内 | フェンス修繕 1 式 | 266,700 | 266,700 | 266,700 | |
| 夜見町 3072-41 緑地フェンス補修工事 | 夜見町地内 | フェンス修繕 1 式 | 156,450 | 156,450 | 156,450 | |
| 弓ヶ浜公園電気設備修繕工事 | 両三柳地内 | 電気設備 1 式 | 420,000 | 420,000 | 420,000 | |
| 計 | | | 2,738,337 | 2,738,337 | 2,738,337 | |

(単位：円)

エ 業務委託（単独費）

| 業 務 名 | 委 託 箇 所 | 委 託 概 要 | 事 業 費 | 委 託 費 | 財源内訳 | |
|------------------------------|---------------|-------------|---------|---------|---------|--|
| | | | | | 一般財源 | |
| 自家用電気工作物保安管理業務委託 (皆生海浜公園) | 皆生温泉四丁目 地内 | 電気工作物保安管理業務 | 125,160 | 125,160 | 125,160 | |

| 業 務 名 | 委託箇所 | 委 託 概 要 | 事 業 費 | 委 託 費 | 財源内訳 | |
|-----------------------------|----------|---------------------|------------|------------|------------|--|
| | | | | | 一般財源 | |
| 自家用電気工作物保安管理業務委託 (弓ヶ浜公園) | 両三柳地内 | 電気工作物保安管理業務 | 162,750 | 162,750 | 162,750 | |
| プリンタ機器保守業務委託 | 維持管理課内 | プリンタ機器保守業務 | 56,700 | 56,700 | 56,700 | |
| 弓ヶ浜公園 マンホールポンプ場点検委託 | 両三柳地内 | マンホールポンプ場 巡回点検業務 | 304,500 | 304,500 | 304,500 | |
| つどいの広場 公衆トイレ維持管理業務委託 | 末広町地内 | 清掃点検業務 | 861,000 | 861,000 | 861,000 | |
| 市道街路樹維持管理委託 | 市内一円 | 街路樹維持管理業務 | 21,552,300 | 21,552,300 | 21,552,300 | |
| 米子駅前広場清掃業務委託 | 弥生町地内 | 清掃業務 | 1,201,200 | 1,201,200 | 1,201,200 | |
| 大篠津多目的広場除草業務委託 | 大篠津町地内 | 除草業務 | 98,700 | 98,700 | 98,700 | |
| 大篠津集団移転跡地スポーツ広場 除草業務委託 | 大篠津町地内 | 除草業務 | 346,500 | 346,500 | 346,500 | |
| 大篠津スポーツ広場便所維持管理業務委託 | 大篠津町地内 | 清掃点検業務 | 855,750 | 855,750 | 855,750 | |
| 福市公園浄化槽清掃業務委託 | 福市地内 | 浄化槽清掃業務 | 497,700 | 497,700 | 497,700 | |
| 猿固体識別マイクロチップ埋込委託 | 西町(湊山公園) | マイクロチップ埋込7頭 | 190,575 | 190,575 | 190,575 | |
| 計 | | | 26,252,835 | 26,252,835 | 26,252,835 | |

オ 米子市都市公園指定管理料

(1) 指定管理料 109,823,000 円

(2) 負担金補助及び交付金

(ア) 米子市緑と花の街づくり基金緑化活動支援事業補助金

| 区 分 | 申し込み・支援件数 | 金 額 (円) |
|-----------------|-----------|---------|
| 緑 化 活 動 支 援 事 業 | 13 | 290,000 |

(イ) 緑化フェア補助金 100,000 円

(ウ) 米子つつじ祭補助金 344,000 円

(エ) ボランティア活動支援交付金

・米川堤防のつつじを育てる会 400,000 円

・福市遺跡公園つつじを育む会 300,000 円

(3) 都市公園等占用関係

○ 都市公園内行為許可 189件

○ 都市公園占用許可 64件

占用廃止 3件

○ 公園施設設置許可

13件

○ 行政財産使用許可

98件

(4) 公園事業費関係

ア 社会資本整備交付金

(単位：円)

| 業務名 | 施工箇所 | 事業概要 | 事業費 | 委託費 | 業務着手年月日 | 業務完成年月日 | 財源内訳 | | |
|---|----------|---|------------|------------|------------|-------------|-----------|----|-----------|
| | | | | | | | 交付金 | 起債 | 一般財源 |
| 米子市公園施設 長寿命化計画策 定業務委託 (その2) 【24 補正】 | 市内 全域 | 総合公園 2箇所 運動公園 1箇所 街区公園 70箇所 近隣公園 4箇所 都市緑地 2箇所 長寿命化計画策定 | 11,975,250 | 11,975,250 | 平成25年6月13日 | 平成25年12月25日 | 5,987,625 | — | 5,987,625 |

5 道路

(1) 道路維持費

ア 道路維持補修事業 (通常分)

(単位:円)

| 路線名 | 施工箇所 | 事業概要 | 事業費 | 工事費 | 補償費 | 委託費 | 財源内訳 | |
|---------------------------|-------|------------------------------|-------------|-------------|-----|------------|------|-------------|
| | | | | | | | 起債 | 一般財源 |
| 市道等道路維持補修 | 市内全域 | 市道等道路の維持補修 通常維持工、小修繕工 | 119,403,900 | 119,403,900 | | | | 119,403,900 |
| 市道内浜街道線ほか16号線除草 業務委託 | 葦津ほか | 委託面積 A=14,900㎡ 除草業務 | 1,705,200 | | | 1,705,200 | | 1,705,200 |
| 市道日野川右岸堤線ほか7号線 除草業務委託 | 古豊千ほか | 委託面積 A=29,500㎡ 除草業務 | 3,102,750 | | | 3,102,750 | | 3,102,750 |
| 市道尾高岡成赤松線ほか7号線 除草業務委託 | 尾高ほか | 委託面積 A=16,200㎡ 除草業務 | 1,710,450 | | | 1,710,450 | | 1,710,450 |
| 市道別所樋ノ口線ほか、23号線除 草業務委託 | 別所ほか | 委託面積 A=26,100㎡ 除草業務 | 2,948,400 | | | 2,948,400 | | 2,948,400 |
| 市道新開川右岸堤線ほか17号線 除草業務委託 | 上福原ほか | 委託面積 A=17,200㎡ 除草業務 | 2,462,250 | | | 2,462,250 | | 2,462,250 |
| 市有街灯修繕業務委託 | 市内全域 | 道路照明灯の修繕 | 7,522,200 | | | 7,522,200 | | 7,522,200 |
| 市有街灯新設工事 | 市内 | 新設(LED) 9箇所 交換(蛍→LED) 6箇所 | 556,500 | 556,500 | | | | 556,500 |
| | 計 | | 139,411,650 | 119,960,400 | | 19,451,250 | | 139,411,650 |

イ 除雪事業

(単位：円)

| 事業名 | 事業箇所 | 事業概要 | 事業費 | 工事費 | 備品購入費 | 委託費 | 財源内訳 | | |
|-----------|------|--------------------------|-----------|-----|-------|-----------|------|----|-----------|
| | | | | | | | 委託金 | 起債 | 一般財源 |
| 除雪事業 | 市内全域 | 作業時間 96 時間 待機時間 44 時間 | 6,325,523 | | | 6,325,523 | | | 6,325,523 |
| 凍結防止剤散布業務 | 市内全域 | 作業時間 40 時間 待機時間 16 時間 | 726,516 | | | 726,516 | | | 726,516 |
| 計 | | | 7,052,039 | | | 7,052,039 | | | 7,052,039 |

ウ 橋りょう補修事業

(単位：円)

| 路線名 | 施工箇所 | 事業概要 | 事業費 | 工事費 | 補償費 | 委託費 | 財源内訳 | | |
|-------------------------------|---------------|-----------------|------------|-----|-----|------------|------------|-----------|---------|
| | | | | | | | 交付金 | 起債 | 一般財源 |
| 市道河崎上彦名線呷橋ほか 1 補修調査設計業務委託 | 河崎地内ほか | 橋梁補修詳細調査・ 設計 | 5,290,950 | | | 5,290,950 | 2,910,000 | 2,300,000 | 80,950 |
| 市道小学校通学路月見橋ほか 1 補修調査設計業務委託 | 淀江町淀江地内 ほか | 橋梁補修詳細調査・ 設計 | 5,755,050 | | | 5,755,050 | 3,165,000 | 2,500,000 | 90,050 |
| 市道稲吉福頼線高坪橋ほか 1 補修調査設計業務委託 | 淀江町稲吉地内 | 橋梁補修詳細調査・ 設計 | 3,897,600 | | | 3,897,600 | 2,143,000 | 1,700,000 | 54,600 |
| 市道中間石岩線荒神田橋ほか 1 補修調査設計業務委託 | 淀江町中間地内 ほか | 橋梁補修詳細調査・ 設計 | 4,970,700 | | | 4,970,700 | 2,733,000 | 2,200,000 | 37,700 |
| 計 | | | 19,914,300 | | | 19,914,300 | 10,951,000 | 8,700,000 | 263,300 |

エ 社会資本整備総合交付金事業
 (ア) 歩道のバリアフリー化事業

(単位：円)

| 路線名 | 施工箇所 | 業務概要 | 事業費 | 工事費 | 委託費 | 事務費 | 財源内訳 | | |
|--------------------------------------|------------------|---------------|-------------------------------------|-------------------------------------|-----|---------|-------------------------------------|-------------------------------------|-----------------------------------|
| | | | | | | | 交付金 | 起債 | 一般財源 |
| 市道久米町末広町通り線ほか 1 歩道改良工事 【24 繰越】 | 久米町ほか | 施工延長 L=218.8m | 10,429,650 | 10,429,650 | | | 5,560,000 | 4,800,000 | 69,650 |
| 市道富士見町東町線歩道改良 工事 【25 繰越】 | 角盤町一丁目、糀 町二丁目 | 施工延長 L=213.5m | 65,156,732 うち繰越分 (43,353,440) | 64,833,440 うち繰越分 (43,353,440) | | 323,292 | 27,540,000 うち繰越分 (17,874,000) | 31,400,000 うち繰越分 (19,300,000) | 6,216,732 うち繰越分 (6,179,440) |
| | | | | | | | | | |
| 市道富士見町東町線歩道改良 工事 (その2) 【25 繰越】 | 法勝寺町 | 施工延長 L=184.2m | 75,586,382 | 75,263,090 | | 323,292 | 33,100,000 | 36,200,000 | 6,286,382 |
| 計 | | | 75,586,382 | 75,263,090 | | 323,292 | 33,100,000 | 36,200,000 | 6,286,382 |

(イ) 橋りょう補修事業

(単位：円)

| 事業名 | 事業箇所 | 事業概要 | 事業費 | 工事費 | 委託費 | 事務費 | 財源内訳 | | |
|---------------------------|---------|-------------|------------|------------|------------|-----|------------|------------|---------|
| | | | | | | | 交付金 | 起債 | 一般財源 |
| 市道本通り西線加茂川橋補修工事【24線越】 | 尾高町 | 橋梁補修工 | 6,398,700 | 6,398,700 | | | 3,519,000 | 2,800,000 | 79,700 |
| 市道今津6号線今津上橋ほか1橋補修工事【24線越】 | 淀江町今津 | 橋梁補修工 | 5,936,700 | 5,936,700 | | | 3,265,000 | 2,600,000 | 71,700 |
| 市道河岡日下線山本橋ほか1橋梁補修工事 | 河岡ほか | 橋梁補修工 | 16,800,000 | 16,800,000 | | | 9,240,000 | 7,500,000 | 60,000 |
| 市道青木団地中央線青木谷橋ほか4実施設計業務委託 | 青木ほか | 橋梁補修詳細調査・設計 | 6,706,350 | | 6,706,350 | | 3,688,000 | 3,000,000 | 18,350 |
| 市道前谷両三柳2号線2号橋ほか4実施設計業務委託 | 両三柳ほか | 橋梁補修詳細調査・設計 | 5,473,650 | | 5,473,650 | | 3,010,000 | 2,400,000 | 63,650 |
| 市道稲吉探石場線稲吉神社橋ほか1実施設計業務委託 | 淀江町稲吉ほか | 橋梁補修詳細調査・設計 | 4,042,500 | | 4,042,500 | | 2,206,000 | 1,800,000 | 36,500 |
| 計 | | | 45,357,900 | 29,135,400 | 16,222,500 | | 24,928,000 | 20,100,000 | 329,900 |

(2) 交通安全施設整備事業

ア 交通安全施設 (単独) 事業

(単位：円)

| 区分 | 路線名 | 施工箇所 | 事業概要 | 事業費 | 工事費 | 補償費 | 委託費 | 財源内訳 | |
|----|---------------|------|---------------|------------|------------|-----|-----|------------|--|
| | | | | | | | | 一般財源 | |
| 二種 | 交通安全施設等維持補修工事 | 市内全域 | 市道等の安全施設の維持補修 | 26,200,650 | 26,200,650 | | | 26,200,650 | |
| | | 計 | | 26,200,650 | 26,200,650 | | | 26,200,650 | |

(3) 通学路緊急安全対策事業

(単位：円)

| 路線名 | 施工箇所 | 事業概要 | 事業費 | 工事費 | 補償費 | 委託費 | 財源内訳 | | |
|-------------------------|--------|-------|------------|------------|-----|-----|------------|----|------------|
| | | | | | | | 交付金 | 起債 | 一般財源 |
| 市道上後藤旗ヶ崎3号線ほか9薄層カラー舗装工事 | 旗ヶ崎五丁目 | カラー舗装 | 22,341,900 | 22,341,900 | | | 12,288,000 | | 10,053,900 |
| 市道外浜街道線ほか12カラー舗装工事 | 大篠津町 | カラー舗装 | 7,212,450 | 7,212,450 | | | 3,966,000 | | 3,246,450 |
| 市道東山川左岸堤線ほか2歩道等補修工事 | 目久美町 | 補修工事 | 4,338,600 | 4,338,600 | | | 2,386,000 | | 1,952,600 |
| | | 計 | 33,892,950 | 33,892,950 | | | 18,640,000 | | 15,252,950 |

(4)道路ストック総点検事業

(単位：円)

| 事業名 | 事業箇所 | 事業概要 | 事業費 | 委託費 | 事務費 | 財源内訳 | | |
|-----------------|------|----------|------------|------------|-----|------------|-----------|--------|
| | | | | | | 交付金 | 起債 | 一般財源 |
| 路面性状調査委託 | 市内 | 道路点検 | 16,002,000 | 16,002,000 | | 8,801,000 | 7,200,000 | 1,000 |
| 道路付属物及び法面点検業務委託 | 市内 | 道路付属物等点検 | 3,890,250 | 3,890,250 | | 2,139,000 | 1,700,000 | 51,250 |
| | 計 | | 19,892,250 | 19,892,250 | | 10,940,000 | 8,900,000 | 52,250 |

6 排水路

(1) 排水路維持費

ア 米子崎津地区中核工業団地承水路維持管理費補助金

(単位：円)

| 路線名 | 施工箇所 | 事業概要 | 事業費 | 工事費 | 用地費 | 補償費 | 委託費 | 事務費 | 財源内訳 | |
|-------|-----------------|---|-----------|-----|-----|-----|-----------|-----|-----------|------------|
| | | | | | | | | | 県支出金 | 起債 一般財源 |
| 崎津承水路 | 彦名町 大崎 葭津 | 水質調査業務 採取作業 3回/月 地下水位調査 定期3回/月 水質分析試験 1回/月 | 1,176,000 | | | | 1,176,000 | | 588,000 | 588,000 |
| 崎津川 | 葭津 大崎 | 清掃作業 A=24,400 m ² 北崎津川及び南崎津川 除草 A=30,600 m ² 北崎津川 A=4,000 m ² ×2回 南崎津川 A=11,300 m ² ×2回 | 1,669,500 | | | | 1,669,500 | | 834,750 | 834,750 |
| | | 計 | 2,845,500 | | | | 2,845,500 | | 1,422,750 | 1,422,750 |

イ 新開川(国道431号区間)水路維持管理費負担金

(単位：円)

| 路線名 | 施工箇所 | 事業概要 | 事業費 | 工事費 | 用地費 | 補償費 | 委託費 | 事務費 | 財源内訳 | |
|-----|--------|--------|-----------|-----|-----|-----|-----------|-----|-----------|------------|
| | | | | | | | | | 県支出金 | 起債 一般財源 |
| 新開川 | 西福原九丁目 | 浚渫工 1式 | 1,995,000 | | | | 1,995,000 | | 1,328,670 | 666,330 |
| | | 計 | 1,995,000 | | | | 1,995,000 | | 1,328,670 | 666,330 |

ウ 単独事業

(単位：円)

| 路線名 | 施工箇所 | 事業概要 | 事業費 | 工事費 | 負担金 | 補償費 | 委託費 | 財源内訳 | |
|-----------------|--------|--------------------------|------------|------------|-----|-----|-----------|------------|--|
| | | | | | | | | 一般財源 | |
| 排水路等維持補修工事 | 市内全域 | 市道等道路の維持補修 通常維持工、小修繕工 | 55,702,500 | 55,702,500 | | | | 55,702,500 | |
| 排水管路清掃業務 | 市内全域 | 施工延長 L=561m | 2,044,350 | | | | 2,044,350 | 2,044,350 | |
| 市道側溝浚渫業務 | 市内全域 | 施工延長 L=970m | 3,987,900 | | | | 3,987,900 | 3,987,900 | |
| 夜見東9号線 詳細設計業務委託 | 夜見町 | 路線延長 L=0.328km | 207,900 | | | | 207,900 | 207,900 | |
| 小 | 計 | | 61,942,650 | 55,702,500 | | | 6,240,150 | 61,942,650 | |
| 堀川排水処理場 | 両三柳 | 汚泥引抜、保守点検 | 1,006,500 | | | | 1,006,500 | 1,006,500 | |
| 樋口川河川浄化施設 | 夜見町 | 汚泥引抜、保守点検、清掃業務 | 1,155,840 | | | | 1,155,840 | 1,155,840 | |
| 準用河川管理 | 陰田町ほか | 除草、浚渫 | 1,095,300 | | | | 1,095,300 | 1,095,300 | |
| 桜台樋門 | 淀江町佐陀 | 管理操作委託 | 60,000 | | | | 60,000 | 60,000 | |
| 水貫川貯水施設 | 上福原二丁目 | 保守点検 | 148,050 | | | | 148,050 | 148,050 | |
| 祇園町排水施設 | 祇園町二丁目 | 保守点検、施設修繕 | 126,000 | | | | 126,000 | 126,000 | |
| 上福原地内調節池 | 上福原 | 保守点検 | 126,000 | | | | 126,000 | 126,000 | |
| 小 | 計 | | 3,717,690 | | | | 3,717,690 | 3,717,690 | |
| | 計 | | 65,660,340 | 55,702,500 | | | 9,957,840 | 65,660,340 | |

建設部 建築住宅課

1 住宅建設

平成25年度米子市地域住宅計画

(1) 市営五千石住宅建替事業

| 事業費(円) | 事業費内訳 | | | |
|-------------|-----------|-------------|------------|---------|
| | 設計委託料(円) | 新設工事請負費(円) | 監理委託料(円) | 補償金(円) |
| 841,670,350 | 4,809,000 | 808,916,850 | 27,709,500 | 235,000 |

(2) 市営住宅長寿命化改善事業

| 事業費(円) | 事業費内訳 | |
|-------------|-----------|-------------|
| | 設計委託料(円) | 修繕工事請負費(円) |
| 130,559,100 | 1,338,750 | 129,220,350 |

2 住宅管理

(1) 住宅管理戸数[1,552戸(平成26年3月31日現在。県営住宅陰田団地12戸を含む。)]

公営住宅

| 住宅名 | 戸数 | 摘 要 |
|------|-------|----------------------|
| 五千石 | 62 戸 | うち 20 戸単身向 |
| 博労町 | 24 戸 | うち 10 戸単身向 |
| 尚徳 | 44 戸 | うち 15 戸単身向 |
| 河崎 | 358 戸 | うち 34 戸単身向 |
| 大垣 | 31 戸 | |
| 青木 | 222 戸 | |
| 上福原 | 60 戸 | |
| 富益 | 66 戸 | |
| 堀 | 12 戸 | |
| 両三柳 | 24 戸 | |
| 安倍彦名 | 88 戸 | |
| 富士見 | 55 戸 | うち 6 戸単身向・2 戸車いす対応住宅 |
| 錦海町 | 74 戸 | うち 8 戸単身向・4 戸車いす対応住宅 |
| 義方町 | 16 戸 | |
| 皆生 | 33 戸 | うち 11 戸シルバーハウジング |

改良住宅

| 住宅名 | 戸数 | 摘 要 |
|-----|------|--------------------|
| 万能町 | 28 戸 | うち 6 戸単身向 4 戸店舗 |
| 計 | 28 戸 | |

再開発住宅

| 住宅名 | 戸数 | 摘 要 |
|-----|------|-----------|
| 大工町 | 29 戸 | うち 9 戸単身向 |
| 計 | 29 戸 | |

従前居住者用住宅

| 住宅名 | 戸数 | 摘 要 |
|-----|------|----------|
| 東町 | 37 戸 | うち 2 戸店舗 |
| 計 | 37 戸 | |

| 住宅名 | 戸数 | 摘 要 |
|-----|---------|------------------------|
| 陰田町 | 40 戸 | うち 3 戸身障者向 |
| 加茂 | 72 戸 | うち 6 戸単身向・4 戸車いす対応住宅 |
| 西福原 | 100 戸 | うち 12 戸単身向・12 戸車いす対応住宅 |
| 白浜 | 32 戸 | うち 6 戸単身向・2 戸車いす対応住宅 |
| 五千石 | 33 戸 | うち 15 戸単身向・2 戸車いす対応住宅 |
| 計 | 1,446 戸 | |

受託県営住宅

| 住宅名 | 戸数 | 摘 要 |
|-----|------|-----|
| 陰田町 | 12 戸 | |
| 計 | 12 戸 | |

| | |
|-----------|---------|
| 世帯向住宅 | 1,358 戸 |
| 単身向住宅 | 148 戸 |
| 車いす対応住宅 | 29 戸 |
| シルバーハウジング | 11 戸 |
| 店舗 | 6 戸 |

(2) 市営住宅使用料等収納状況

市営住宅使用料

| 調定額 (円) | 収納済額 (円) | 不納欠損額 (円) | 繰越額 (円) | 収納率 (%) |
|-------------|-------------|-----------|------------|---------|
| 337,386,213 | 291,776,629 | 4,279,315 | 41,330,269 | 86.4 |

駐車場使用料

| 調定額 (円) | 収納済額 (円) | 不納欠損額 (円) | 繰越額 (円) | 収納率 (%) |
|------------|-----------|-----------|-----------|---------|
| 10,461,876 | 9,371,222 | 8,167 | 1,082,487 | 89.5 |

(3) 入居者公募 入居申込及び入居者措置状況

| 区分 | 住宅名 | 平成25年度中の申込者数 | 左記にかかる入居措置数 |
|-------|-----------------|--------------|-------------|
| 一般世帯向 | 上福原 | 55 | 4 |
| | 富益 | 8 | 2 |
| | 安倍彦名 | 62 | 6 |
| | 錦海町 | 13 | 2 |
| | 皆生(シルバーハウジング含む) | 20 | 2 |
| | 陰田町 | 4 | 1 |

| | |
|----------|-------|
| a. 一般世帯向 | |
| 申込者数 | 395 人 |
| 入居措置数 | 23 人 |
| 入居措置率 | 5.8 % |

| 区分 | 住宅名 | 平成25年度中の申込者数 | 左記にかかる入居措置数 | |
|-------|-----|--------------|-------------|--|
| 一般世帯向 | 加茂 | 39 | 1 | b. 単身向 申込者数 16人 入居措置数 1人 入居措置率 6.2% |
| | 西福原 | 194 | 5 | |
| | 計 | 395 | 23 | |
| 単身向 | 万能町 | 16 | 1 | c. 車いす対応住宅 申込者数 11人 入居措置数 1人 入居措置率 9.0% |
| | 計 | 16 | 1 | |
| 対応車いす | 西福原 | 11 | 1 | |
| | 計 | 11 | 1 | |
| 合計 | | 422 | 25 | |

(4) 市営住宅工事

| 番号 | 工事名 | 工事場所 | 請負金額(円) | 請負金額累計(円) |
|----|--------------------------|-----------|-------------|-------------|
| 1 | 平成24年度市営五千石住宅建替建築主体工事 | 五千石 | 489,075,300 | 489,075,300 |
| 2 | 平成24年度市営五千石住宅建替建築主体その2工事 | 五千石 | 192,577,350 | 681,652,650 |
| 3 | 平成24年度市営河崎住宅47R1屋上防水改修工事 | 河崎 | 6,062,700 | 687,715,350 |
| 4 | 平成24年度市営青木住宅51R1屋上防水改修工事 | 青木 | 6,969,900 | 694,685,250 |
| 5 | 市営五千石住宅横擁壁補修工事 | 五千石 | 3,683,400 | 698,368,650 |
| 6 | 市営住宅空家修繕その1工事 | 西福原 | 939,750 | 699,308,400 |
| 7 | 市営住宅空家修繕その2工事 | 錦海町 | 619,500 | 699,927,900 |
| 8 | 市営住宅空家修繕その3工事 | 安倍彦名、富士見町 | 414,750 | 700,342,650 |
| 9 | 市営住宅空家修繕その4工事 | 安倍彦名、富益 | 932,400 | 701,275,050 |
| 10 | 市営河崎住宅47R1軒裏爆裂部補修緊急工事 | 河崎 | 1,008,000 | 702,283,050 |
| 11 | 市営河崎住宅49R1外壁雨漏修繕緊急工事 | 河崎 | 282,450 | 702,565,500 |
| 12 | 市営両三柳住宅駐車場区画整備工事 | 両三柳 | 892,500 | 703,458,000 |
| 13 | 市営住宅空家修繕その5工事 | 白浜、皆生 | 613,200 | 704,071,200 |
| 14 | 市営住宅空家修繕その6工事 | 西福原 | 315,000 | 704,386,200 |
| 15 | 市営住宅空家修繕その7工事 | 青木 | 724,500 | 705,110,700 |
| 16 | 市営住宅空家修繕その8工事 | 安倍彦名、富益 | 929,250 | 706,039,950 |

| 番号 | 工 事 名 | 工 事 場 所 | 請負金額（円） | 請負金額累計（円） |
|----|------------------------------------|---------|------------|-------------|
| 17 | 平成 24 年度市営上福原住宅 56R1 棟 ほか外壁改修工事 | 上福原 | 30,485,700 | 736,525,650 |
| 18 | 市営住宅空家修繕その 9 工事 | 河崎 | 861,000 | 737,386,650 |
| 19 | 市営住宅空家修繕その 10 工事 | 上福原 | 787,500 | 738,174,150 |
| 20 | 市営河崎住宅集会所便所改修工事 | 河崎 | 388,500 | 738,562,650 |
| 21 | 市営河崎住宅 49R1 ほか屋上防水改 修工事 | 河崎 | 22,235,850 | 760,798,500 |
| 22 | 平成 24 年度市営富益住宅 58R1 ほか 屋上防水改修工事 | 富益 | 22,151,850 | 782,950,350 |
| 23 | 平成 24 年度市営河崎住宅 48R1 ほか 屋上防水改修工事 | 河崎 | 19,791,450 | 802,741,800 |
| 24 | 平成 24 年度市営青木住宅 52R1 ほか 屋上防水改修工事 | 青木 | 21,522,900 | 824,264,700 |
| 25 | 市営青木住宅 54R1 ほか側溝改修工 事 | 青木 | 504,000 | 824,768,700 |
| 26 | 市営大垣住宅建具等改修工事 | 大垣 | 7,825,650 | 832,594,350 |
| 27 | 平成 25 年度市営河崎住宅通路改修工 事 | 河崎 | 4,600,050 | 837,194,400 |
| 28 | 市営大垣住宅廃屋解体工事 | 大垣 | 1,029,000 | 838,223,400 |
| 29 | 市営住宅空家修繕その 11 工事 | 陰田、万能町 | 954,450 | 839,177,850 |
| 30 | 市営住宅空家修繕その 12 工事 | 西福原、加茂 | 1,134,000 | 840,311,850 |
| 31 | 市営住宅空家修繕その 13 工事 | 富士見町 | 1,228,500 | 841,540,350 |
| 32 | 市営皆生住宅集会所屋根改修工事 | 皆生 | 1,134,000 | 842,674,350 |
| 33 | 市営安倍彦名住宅集会所屋根改修工 事 | 安倍彦名 | 1,165,500 | 843,839,850 |
| 34 | 市営住宅空家修繕その 14 工事 | 錦海町、両三柳 | 745,000 | 844,585,350 |
| 35 | 市営大垣住宅流し台取替工事 | 大垣 | 1,260,000 | 845,845,350 |
| 36 | 市営大垣住宅空家開口部閉鎖工事 | 大垣 | 1,067,850 | 846,913,200 |
| 37 | 市営青木住宅空家修繕その 15 工事 | 青木 | 1,260,000 | 848,173,200 |
| 38 | 市営青木住宅空家修繕その 16 工事 | 青木 | 1,275,750 | 849,448,950 |
| 39 | 市営青木住宅空家修繕その 17 工事 | 青木 | 451,500 | 849,900,450 |
| 40 | 平成 24 年度市営五千石住宅建替機械 設備工事 | 五千石 | 44,237,550 | 894,138,000 |
| 41 | 平成 24 年度市営五千石住宅建替機械 設備その 2 工事 | 五千石 | 21,405,300 | 915,543,300 |

| 番号 | 工 事 名 | 工 事 場 所 | 請負金額 (円) | 請負金額累計 (円) |
|----|------------------------------|-------------------|------------|-------------|
| 42 | 平成 24 年度市営五千石住宅建替電気設備工事 | 五千石 | 41,983,200 | 957,526,500 |
| 43 | 平成 24 年度市営五千石住宅建替電気設備その 2 工事 | 五千石 | 19,638,150 | 977,164,650 |
| 44 | 市営河崎住宅照明設備改修工事 | 河崎 | 1,315,650 | 978,480,300 |
| 45 | 市営河崎住宅分岐開閉器修繕工事 | 河崎 | 299,250 | 978,779,550 |
| 46 | 市営青木住宅ほか照明設備改修工事 | 青木、上福原 | 1,193,850 | 979,973,400 |
| 47 | 皆生住宅ほか水道メーター取替工事 | 皆生、河崎、青木、 安倍彦名 | 2,476,950 | 982,450,350 |

(5) 市営住宅業務委託

| 番号 | 業 務 名 | 業 務 場 所 | 請負金額(円) | 請負金額累計(円) |
|----|--------------------------------------|---------|------------|------------|
| 1 | 平成 24 年度市営五千石住宅建替建築主体工事監理委託 | 五千石 | 15,750,000 | 15,750,000 |
| 2 | 平成 24 年度市営五千石住宅建替建築主体その 2 工事監理委託 | 五千石 | 7,203,000 | 22,953,000 |
| 3 | 平成 24 年度市営河崎住宅 48R1 ほか屋上防水改修工事実施設計業務 | 河崎 | 630,000 | 23,583,000 |
| 4 | 平成 24 年度市営青木住宅 52R1 ほか屋上防水改修工事実施設計業務 | 青木 | 315,000 | 23,898,000 |
| 5 | 平成 24 年度市営富益住宅 58R1 ほか屋上防水改修工事実施設計業務 | 富益 | 393,750 | 24,291,750 |
| 6 | 市営青木住宅の裏面伐採除草業務委託 | 青木 | 294,000 | 24,585,750 |
| 7 | 平成 25 年度市営五千石住宅既設建物解体工事等実施設計業務 | 五千石 | 4,809,000 | 29,394,750 |
| 8 | 平成 24 年度市営五千石住宅建替建築設備工事監理業務 | 五千石 | 3,339,000 | 32,733,750 |
| 9 | 平成 24 年度市営五千石住宅建替建築設備その 2 工事監理業務 | 五千石 | 1,417,500 | 34,151,250 |

| 番号 | 業 務 名 | 業 務 場 所 | 請負金額(円) | 請負金額累計(円) |
|----|---------------------------------|---|-----------|------------|
| 10 | 市営住宅消防用設備保守点検業務委託 | 義方町、皆生、東町 陰田町、加茂、西福原、 白浜、安倍彦名、 富士見町、錦海町、 五千石、堀、上福原、 万能町、富益、大工町、 両三柳、河崎、 青木 | 2,235,450 | 36,386,700 |
| 11 | 市営富士見町住宅ほかエレベーター定期点検及び保守業務委託 | 富士見町、陰田町 五千石 23R 1、2 | 2,681,280 | 39,067,980 |
| 12 | 市営加茂住宅 11R1 棟エレベーター定期点検及び保守業務委託 | 加茂 11R1 | 709,380 | 39,777,360 |
| 13 | 市営東町住宅ほかエレベーター定期点検及び保守業務委託 | 東町、加茂 11R2、 西福原 13R1、14R 1 | 2,772,000 | 42,549,360 |
| 14 | 市営加茂住宅浄化槽保守点検業務委託 | 加茂 | 420,000 | 42,969,360 |
| 15 | 市営住宅貯水槽清掃（その1）業務委託 | 青木、皆生、上福原 大工町、東町、万能町、 加茂、西福原 | 1,449,000 | 44,418,360 |
| 16 | 市営住宅貯水槽清掃（その2）業務委託 | 河崎、安倍彦名、陰田町、 富士見町、富益、義方町、 錦海町、両三柳 | 1,459,500 | 45,877,860 |
| 17 | 市営住宅揚水ポンプ点検業務 | 青木、安倍彦名、陰田町、 皆生、上福原、加茂、 河崎、義方町、錦海町、 大工町、富益、西福原、 東町、富士見町、万能町、 両三柳 | 300,300 | 46,178,160 |

修繕料で対応した市営住宅修繕件数及び総額

件数 682 件、 総額 13,465,047 円

3 受託工事及び受託業務委託

(1) 受託工事

ア 受託総件数

142 件 (起工伺へ入)

(内訳)

| 依 頼 主 管 課 | 件数 | 依 頼 主 管 課 | 件数 |
|--------------|----|------------------|----|
| 総務部防災安全課 | 6 | 教育委員会教育総務課 | 59 |
| 総務部総務管財課 | 7 | 教育委員会生涯学習課 | 15 |
| 環境政策局環境政策課 | 2 | 教育委員会文化課 | 10 |
| 環境政策局環境事業課 | 3 | 教育委員会学校給食課 | 3 |
| 福祉保健部こども未来課 | 4 | 教育委員会体育課 | 5 |
| 福祉保健部長寿社会課 | 1 | 建設部建設企画課 | 2 |
| 福祉保健部障がい者支援課 | 1 | 建設部維持管理課 | 7 |
| 経済部水産振興室 | 1 | 人権政策局人権政策課 | 2 |
| 経済部農林課 | 3 | 下水道部施設課 | 1 |
| 経済部観光課 | 4 | 西部広域行政管理組合消防局総務課 | 3 |
| 経済部商工課 | 2 | 選挙管理委員会 | 1 |

イ 工事一覧

| 番号 | 工 事 名 | 請負金額 (円) | 工 期 | 依頼主管課 |
|----|-------------------------|-------------|----------------------|-------------|
| 1 | 米子市図書館米子市美術館整備事業建築主体工事 | 608,396,250 | H24.6.30 ~ H25.6.30 | 教育委員会生涯学習課 |
| 2 | 米子市公会堂耐震補強及び大規模改修建築主体工事 | 765,947,700 | H24.12.25 ~ H26.2.28 | 教育委員会文化課 |
| 3 | 彦名小学校屋上一部防水改修工事 | 2,940,000 | H25.4.26 ~ H25.7.12 | 教育委員会教育総務課 |
| 4 | 参議院議員選挙ポスター掲示場設置等業務 | — | — | 選挙管理委員会 |
| 5 | すみれ保育園フェンス設置工事 | 714,000 | H25.5.20 ~ H25.7.8 | 福祉保健部こども未来課 |
| 6 | 五千石小学校管理教室棟耐震補強建築主体工事 | 36,412,950 | H25.5.24 ~ H25.10.31 | 教育委員会教育総務課 |

| 番 号 | 工 事 名 | 請負金額 (円) | 工 期 | 依 頼 主 管 課 |
|-----|-------------------------|-------------|----------------------|--------------|
| 7 | 箕蚊屋小学校管理教室棟耐震補強建築主体工事 | 60,585,000 | H25.5.27 ~ H25.10.31 | 教育委員会教育総務課 |
| 8 | 淀江中学校耐震補強建築主体工事 | 111,545,700 | H25.5.28 ~ H25.11.15 | 教育委員会教育総務課 |
| 9 | 彦名小学校管理教室棟耐震補強建築主体工事 | 59,294,550 | H25.5.30 ~ H25.11.15 | 教育委員会教育総務課 |
| 10 | 義方小学校教室棟耐震補強工事 | 56,455,350 | H25.5.30 ~ H25.11.15 | 教育委員会教育総務課 |
| 11 | 湊山中学校管理教室棟耐震補強建築主体工事 | 180,985,350 | H25.6.11 ~ H25.12.20 | 教育委員会教育総務課 |
| 12 | 住吉小学校教室棟大規模改修等建築主体工事 | 337,997,100 | H25.6.11 ~ H26.1.31 | 教育委員会教育総務課 |
| 13 | 福米東小学校屋内運動場改築建築主体工事 | 356,667,150 | H25.6.11 ~ H26.2.28 | 教育委員会教育総務課 |
| 14 | 本庁舎駐輪場改修工事 | 2,293,200 | H25.6.13 ~ H25.8.9 | 総務部総務管財課 |
| 15 | 東山中学校管理教室棟玄関建具改修工事 | 2,047,500 | H25.6.19 ~ H25.8.23 | 教育委員会教育総務課 |
| 16 | 米子水鳥公園ネイチャーセンタースロープ改修工事 | 4,777,500 | H25.4.4 ~ H25.4.30 | 環境政策局環境政策課 |
| 17 | 尚徳公民館便所改修建築主体工事 | 7,753,200 | H25.7.1 ~ H25.10.11 | 教育委員会生涯学習課 |
| 18 | 英霊塔改修工事 | 2,439,150 | H25.7.29 ~ H25.9.30 | 福祉保健部障がい者支援課 |
| 19 | 米子市美術館トップライト開閉装置改修工事 | 1,281,000 | H25.8.7 ~ H25.9.5 | 教育委員会文化課 |
| 20 | 中央ポンプ場外壁改修工事 | 3,097,500 | H25.8.12 ~ H25.9.26 | 下水道部施設課 |
| 21 | 成実農産物加工施設屋根改修工事 | 1,316,700 | H25.8.28 ~ H25.10.11 | 経済部農林課 |
| 22 | 弓ヶ浜中学校バックネット改修工事 | 3,601,500 | H25.9.9 ~ H25.12.10 | 教育委員会教育総務課 |
| 23 | 彦名公民館旧機械室外壁等改修工事 | 2,542,050 | H25.9.10 ~ H25.10.25 | 教育委員会生涯学習課 |

| 番号 | 工 事 名 | 請負金額（円） | 工 期 | 依頼主管課 |
|----|------------------------|------------|-----------------------|------------------|
| 24 | 崎津小学校バックネット改修工事 | 1,617,000 | H25.9.9 ~ H25.11.25 | 教育委員会教育総務課 |
| 25 | 米子市文化ホール機械室建具改修工事 | 563,850 | H25.9.11 ~ H25.10.30 | 教育委員会文化課 |
| 26 | 弓ヶ浜中学校自転車置場増設工事 | 2,629,200 | H25.9.12 ~H25.12.10 | 教育委員会教育総務課 |
| 27 | 彦名小学校バックネット改修工事 | 1,611,750 | H25.9.26 ~H25.12.16 | 教育委員会教育総務課 |
| 28 | 加茂中学校バックネット改修工事 | 3,167,850 | H25.10.2 ~H26.1.10 | 教育委員会教育総務課 |
| 29 | 住吉公民館玄関建具改修工事 | 1,554,000 | H25.10.21 ~ H25.12.20 | 教育委員会生涯学習課 |
| 30 | 万灯道場各所改修工事 | 682,500 | H25.10.21~H25.11.19 | 経済部観光課 |
| 31 | 米子市クリーンセンター屋上防水改修工事 | 1,289,085 | H25.10.24 ~H25.11.22 | 教環境政策局環境事業課 |
| 32 | 淀江保育園遊戯室屋根改修工事 | 4,588,500 | H25.10.25 ~H25.12.20 | 福祉保健部こども未来課 |
| 33 | 福米西小学校バックネット改修工事 | 1,886,850 | H25.10.25~H26.1.10 | 教育委員会教育総務課 |
| 34 | 福生東小学校教室棟屋上防水改修工事 | 11,760,000 | H25.11.1~H26.3.10 | 教育委員会教育総務課 |
| 35 | 福生東公民館便所改修建築主体工事 | 2,047,500 | H25.11.11 ~H25.12.27 | 教育委員会生涯学習課 |
| 36 | 後藤ヶ丘中学校防球ネット改修工事 | 6,450,150 | H25.11.20 ~H26.2.25 | 教育委員会教育総務課 |
| 37 | 東山中学校防球ネット改修工事 | 7,693,350 | H25.11.20~H26.2.25 | 教育委員会教育総務課 |
| 38 | 明道小学校バックネット改修工事 | 4,179,000 | H25.11.20 ~H26.2.20 | 教育委員会教育総務課 |
| 39 | 崎津小学校屋内運動場及び校舎屋上防水改修工事 | 20,002,500 | H25.12.9~H26.2.21 | 教育委員会教育総務課 |
| 40 | 江府消防署便所改修ほか建築主体工事 | 9,345,000 | H25.11.29 ~H26.3.10 | 西部広域行政管理組合消防局総務課 |
| 41 | 米子市消防団尚徳分団車庫改築建築主体工事 | 16,124,850 | H25.12.13 ~H26.3.25 | 総務部防災安全課 |

| 番号 | 工 事 名 | 請負金額（円） | 工 期 | 依頼主管課 |
|----|---------------------------|-------------|--------------------|------------------|
| 42 | 大高公民館便所改修建築主体工事 | 1,974,000 | H25.12.19～H26.3.3 | 教育委員会生涯学習課 |
| 43 | 中央隣保館便所改修等建築主体工事 | 6,912,150 | H25.12.18～H26.3.3 | 人権政策局人権政策課 |
| 44 | 彦名小学校渡廊下改築工事 | 20,587,350 | H25.12.24～H26.3.28 | 教育委員会教育総務課 |
| 45 | 尚徳小学校渡廊下スロップ改修工事 | 2,958,900 | H25.12.26～H26.3.10 | 教育委員会教育総務課 |
| 46 | 尾高共同作業所・尾高農機具保管施設解体工事 | 2,345,700 | H26.1.24～H26.3.10 | 経済部農林課 |
| 47 | 米子ゴルフ場クラブハウス天井補修工事 | 1,260,000 | H26.1.23～H26.2.21 | 総務部総務管財課 |
| 48 | 福生西小学校間仕切り壁設置工事 | 2,971,500 | H26.1.30～H26.3.28 | 教育委員会教育総務課 |
| 49 | 大篠津地区学習等供用施設事務室ほか改修建築工事 | 1,207,500 | H26.1.31～H26.3.29 | 教育委員会生涯学習課 |
| 50 | 八幡農機器保管施設解体工事 | 1,300,950 | H26.2.3～H26.3.19 | 経済部農林課 |
| 51 | 淀江小学校特別支援学級設置工事 | 1,079,400 | H26.2.7～H26.3.20 | 教育委員会教育総務課 |
| 52 | 消防局門扉取替工事 | 821,730 | H26.2.10～H26.3.28 | 西部広域行政管理組合消防局総務課 |
| 53 | 淀江中学校階段等手摺設置工事 | 903,000 | H26.2.13～H26.3.24 | 教育委員会教育総務課 |
| 54 | 車尾小学校通級教室間仕切り設置工事 | 682,500 | H26.2.17～H26.3.28 | 教育委員会教育総務課 |
| 55 | 福生東小学校多目的室間仕切り壁設置工事 | 378,000 | H26.2.18～H26.3.10 | 教育委員会教育総務課 |
| 56 | 義方小学校中庭芝張工事 | 267,750 | H26.3.7～H26.3.26 | 教育委員会教育総務課 |
| 57 | 米子市第二学校給食センター（仮称）新築建築主体工事 | 658,800,000 | H26.3.26～H26.12.26 | 教育委員会学校給食課 |

| 番号 | 工 事 名 | 請負金額（円） | 工 期 | 依頼主管課 |
|----|----------------------------------|-------------|------------------------|----------------------|
| 58 | 米子市淡水魚試験研究 育成施設育成池水槽塗 装工事 | 787,500 | H25. 8. 7～H25. 9. 20 | 経済部水産振興室 |
| 59 | 本庁舎北面外壁改修工 事 | 50,541,750 | H26. 1. 9～H26. 3. 31 | 総務部総務管財課 |
| 60 | 住吉小学校大規模改修 等機械設備工事 | 33,780,600 | H25. 6. 13～H26. 1. 31 | 教育委員会教育総務課 |
| 61 | 五千石小学校管理教室 棟耐震補強に伴う建築 設備工事 | 2,552,550 | H25. 5. 30～H25. 10. 31 | 教育委員会教育総務課 |
| 62 | 彦名小学校耐震補強に 伴う建築設備工事 | 2,509,500 | H25. 5. 29～H25. 11. 15 | 教育委員会教育総務課 |
| 63 | 箕蚊屋小学校管理教室 棟耐震補強に伴う建築 設備工事 | 4,832,100 | H25. 5. 30～H25. 10. 31 | 教育委員会教育総務課 |
| 64 | 駅前地下駐車場泡消火 設備改修工事 | 445,200 | H25. 7. 22～H25. 8. 20 | 建設部建設企画課 |
| 65 | 駅前地下道エスカレー タ改修工事 | 1,522,500 | H25. 6. 26～H25. 9. 23 | 建設部建設企画課 |
| 66 | 埋蔵文化財センター下 水道接続及び給水設備 改修工事 | 2,860,200 | H26. 1. 6～H26. 3. 28 | 教育委員会文化課 |
| 67 | 福米体育館下水道接続 工事 | 2,257,500 | H26. 1. 23～H26. 3. 28 | 教育委員会体育課 |
| 68 | 淀江体育館下水道接続 工事 | 5,785,500 | H26. 1. 24～H26. 3. 28 | 教育委員会体育課 |
| 69 | 淀江スポーツ広場管理 棟下水道接続工事 | 3,176,250 | H26. 1. 23～H26. 3. 28 | 教育委員会体育課 |
| 70 | 皆生海浜公園噴水用取 水ポンプ設備工事 | 2,625,000 | H26. 1. 23～H26. 3. 28 | 建設部維持管理課 |
| 71 | 江府消防署便所改修ほ か建築設備工事 | 3,113,250 | H25. 12. 5～H26. 3. 10 | 西部広域行政管理組合消 防局総務課 |
| 72 | 米子市立図書館・米子 市美術館整備事業機械 設備工事 | 142,580,550 | H24. 7. 3～H25. 6. 30 | 教育委員会生涯学習課 |

| 番号 | 工 事 名 | 請負金額（円） | 工 期 | 依頼主管課 |
|----|---------------------------|-------------|---------------------|-------------|
| 73 | 米子市公会堂耐震補強及び大規模改修機械設備工事 | 266,700,000 | H24.12.25～H26.2.28 | 教育委員会文化課 |
| 74 | 尚徳小学校プール浄化設備改修工事 | 2,516,850 | H25.4.26～H25.6.14 | 教育委員会教育総務課 |
| 75 | 福米東小学校屋内運動場改築機械設備工事 | 11,546,850 | H25.6.13～H26.2.28 | 教育委員会教育総務課 |
| 76 | 湊山中学校耐震補強に伴う機械設備工事 | 7,179,900 | H25.6.13～H25.11.29 | 教育委員会教育総務課 |
| 77 | 米子市第二学校給食センター（仮称）新築機械設備工事 | 417,172,680 | H26.3.26～H26.12.26 | 教育委員会学校給食課 |
| 78 | 福生東公民館便所改修機械設備工事 | 2,177,700 | H25.11.12～H25.12.27 | 教育委員会生涯学習課 |
| 79 | 淀江中学校耐震補強に伴う建築設備工事 | 3,942,750 | H25.5.30～H25.11.15 | 教育委員会教育総務課 |
| 80 | 大高公民館便所改修建築設備工事 | 2,568,300 | H25.12.19～H26.3.3 | 教育委員会生涯学習課 |
| 81 | 淀江公民館便所改修建築設備工事 | 3,692,850 | H25.12.27～H26.3.10 | 教育委員会生涯学習課 |
| 82 | 安養寺公衆便所改修建築設備工事 | 3,491,250 | H26.1.6～H26.3.25 | 経済部観光課 |
| 83 | 深田氏庭園公衆便所改修建築設備工事 | 3,494,400 | H26.1.10～H26.3.25 | 経済部観光課 |
| 84 | 大神山神社公衆便所改修建築設備工事 | 3,302,250 | H26.1.6～H26.3.25 | 経済部観光課 |
| 85 | 夜見保育園給水管改修工事 | 556,500 | H25.11.1～H25.12.15 | 福祉保健部こども未来課 |
| 86 | 尚徳中学校プール浄化設備改修工事 | 1,291,500 | H25.5.31～H25.6.29 | 教育委員会教育総務課 |
| 87 | 淀江中学校ほか便所改修工事 | 2,501,100 | H26.2.3～H26.3.28 | 教育委員会教育総務課 |
| 88 | 米子市消防団尚徳分団車庫改築建築設備工事 | 2,149,350 | H26.1.15～H26.3.25 | 総務部防災安全課 |

| 番号 | 工 事 名 | 請負金額（円） | 工 期 | 依頼主管課 |
|-----|---------------------------------|------------|---------------------|------------|
| 89 | 中央隣保館便所改修等 建築設備工事 | 3,766,350 | H25.12.19～H26.3.3 | 人権政策局人権政策課 |
| 90 | 尚徳小学校空調設備改 修工事 | 1,005,900 | H26.2.3～H26.3.28 | 教育委員会教育総務課 |
| 91 | 車尾小学校空調設備改 修工事 | 740,250 | H26.2.7～H26.3.29 | 教育委員会教育総務課 |
| 92 | 箕蚊屋小学校プールろ 過装置ろ過材入れ替え 工事 | 891,450 | H26.2.17～H26.3.30 | 教育委員会教育総務課 |
| 93 | 福生東小学校プールろ 過装置ろ過材入れ替え 工事 | 891,450 | H26.2.17～H26.3.30 | 教育委員会教育総務課 |
| 94 | 車尾小学校通級教室空 調設備設置工事 | 1,064,700 | H25.4.12～H25.5.21 | 教育委員会教育総務課 |
| 95 | 米子市クリーンセンタ ー中央制御室空調機改 修工事 | 3,516,450 | H25.5.7～H25.7.10 | 環境政策局環境事業課 |
| 96 | 米子養護学校プール排 水管改修工事 | 1,218,000 | H25.4.10～H25.5.9 | 教育委員会教育総務課 |
| 97 | 本庁舎冷温水器1号機 高温吸収液ポンプ取替 工事 | 1,396,500 | H25.4.24～H25.6.2 | 総務部総務管財課 |
| 98 | 本庁舎2階南側空調機 取替機械設備工事 | 8,229,900 | H25.6.7～H25.8.20 | 総務部総務管財課 |
| 99 | 勤労青少年ホーム空調 設備改修工事 | 11,941,650 | H25.9.26～H25.11.30 | 経済部商工課 |
| 100 | 淀江公民館大和分館調 理室改修工事 | 1,572,900 | H25.10.25～H25.12.25 | 教育委員会生涯学習課 |
| 101 | 淀江公民館給湯器取替 工事 | 278,250 | H25.11.20～H25.12.29 | 教育委員会生涯学習課 |
| 102 | 安部公園・住之江公園 下水道接続水洗化工事 | 3,277,050 | H25.11.28～H26.2.28 | 建設部維持管理課 |
| 103 | 尚徳公民館便所改修設 備工事 | 4,969,650 | H25.7.2～H25.10.11 | 教育委員会生涯学習課 |
| 104 | 福市公園下水道接続工 事 | 3,438,750 | H25.9.20～H25.11.5 | 建設部維持管理課 |

| 番号 | 工 事 名 | 請負金額（円） | 工 期 | 依頼主管課 |
|-----|--------------------------|-----------|--------------------|-------------|
| 105 | 御所原公園・三柳上谷公園下水道接続水洗化工事 | 2,482,200 | H26.1.23～H26.3.20 | 建設部維持管理課 |
| 106 | 西福原公園・福米西公園下水道接続水洗化工事 | 2,368,800 | H25.12.19～H26.1.31 | 建設部維持管理課 |
| 107 | 淀江町消防センター下水道接続工事 | 1,008,000 | H25.10.1～H25.11.19 | 総務部防災安全課 |
| 108 | 米子市消防団春日分団車庫農業集落排水接続工事 | 840,000 | H25.9.6～H25.10.25 | 総務部防災安全課 |
| 109 | 米子市消防団大高分団車庫農業集落排水接続工事 | 730,800 | H25.9.13～H25.11.1 | 総務部防災安全課 |
| 110 | 米子市消防団県分団車庫農業集落排水接続工事 | 609,000 | H25.10.4～H25.11.22 | 総務部防災安全課 |
| 111 | 米子市淀江老人福祉センター下水道接続工事 | 4,824,750 | H26.2.4～H26.3.25 | 福祉保健部長寿社会課 |
| 112 | シルバー人材センター淀江連絡所下水道接続工事 | 2,507,400 | H26.1.29～H26.3.25 | 経済部商工課 |
| 113 | 彦名小学校ほかトイレ改修工事 | 3,137,400 | H25.11.28～H26.2.15 | 教育委員会教育総務課 |
| 114 | 明道小学校ほかトイレ改修工事 | 3,328,500 | H25.11.27～H26.2.15 | 教育委員会教育総務課 |
| 115 | 米子市あかしや空調機改修工事 | 693,000 | H25.6.11～H25.7.20 | 福祉保健部こども未来課 |
| 116 | 米子市クリーンセンター灰溶融電気室空調機改修工事 | 7,402,500 | H26.1.22～H26.3.25 | 環境政策局環境事業課 |
| 117 | 御台場公園下水道接続工事 | 1,239,000 | H25.12.27～H26.2.14 | 教育委員会文化課 |
| 118 | 福市考古資料館下水道接続工事 | 981,750 | H26.1.7～H26.2.25 | 教育委員会文化課 |

| 番号 | 工 事 名 | 請負金額（円） | 工 期 | 依頼主管課 |
|-----|---------------------------|-------------|--------------------|------------|
| 119 | 米子市民球場シャワー設備改修工事 | 2,390,850 | H26.2.7～H26.3.20 | 教育委員会体育課 |
| 120 | 湊山公園便所改修工事 | 869,400 | H26.2.12～H26.3.28 | 建設部維持管理課 |
| 121 | 米子市公会堂耐震補強及び大規模改修電気設備工事 | 359,474,850 | H24.12.25～H26.2.28 | 教育委員会文化課 |
| 122 | 米子市立図書館・米子市美術館整備事業電気設備工事 | 100,160,550 | H24.7.4～H25.6.30 | 教育委員会生涯学習課 |
| 123 | 米子市文化ホール音響卓設置工事 | 1,099,999 | H25.5.2～H25.6.15 | 教育委員会文化課 |
| 124 | 住吉小学校大規模改修等電気設備工事 | 18,117,750 | H25.6.12～H26.1.31 | 教育委員会教育総務課 |
| 125 | 米子市第二学校給食センター（仮称）新築電気設備工事 | 179,156,880 | H26.3.26～H26.12.26 | 教育委員会学校給食課 |
| 126 | 本庁舎2階南側空調機取替電気設備工事 | 1,290,450 | H25.5.27～H25.8.24 | 総務部総務管財課 |
| 127 | 福生中学校受変電設備改修工事 | 6,405,000 | H25.11.5～H26.3.8 | 教育委員会教育総務課 |
| 128 | 市有街灯新設工事 | 556,500 | H25.8.6～H25.10.4 | 建設部維持管理課 |
| 129 | テレビ共聴受信設備撤去工事 | 1,237,950 | H25.8.27～H25.11.24 | 総務部総務管財課 |
| 130 | 米子市美術館照明設備改修工事 | 1,008,000 | H25.8.28～H25.9.26 | 教育委員会文化課 |
| 131 | 米子市民球場スコアボード改修工事 | 3,523,800 | H26.2.6～H26.3.28 | 教育委員会体育課 |
| 132 | 尚徳小学校空調用電源設備改修工事 | 278,250 | H26.2.3～H26.3.28 | 教育委員会教育総務課 |
| 133 | 五千石小学校放送設備改修工事 | 1,155,000 | H26.2.17～H26.3.28 | 教育委員会教育総務課 |
| 134 | 車尾小学校放送設備改修工事 | 1,029,000 | H26.2.17～H26.3.28 | 教育委員会教育総務課 |

| 番号 | 工 事 名 | 請負金額 (円) | 工 期 | 依頼主管課 |
|-----|------------------------|------------|------------------------|------------|
| 135 | 和田小学校放送設備改修工事 | 1,050,000 | H26. 2. 17~H26. 3. 28 | 教育委員会教育総務課 |
| 136 | 加茂小学校放送設備改修工事 | 1,050,000 | H26. 2. 17~H26. 3. 28 | 教育委員会教育総務課 |
| 137 | 福米東小学校屋内運動場改築電気設備工事 | 22,294,650 | H25. 6. 11~H26. 2. 28 | 教育委員会教育総務課 |
| 138 | 福米東小学校屋内運動場太陽光発電設備設置工事 | 20,473,950 | H25. 7. 29~H26. 2. 28 | 教育委員会教育総務課 |
| 139 | 湊山中学校耐震補強に伴う電気設備工事 | 5,193,300 | H25. 6. 11~H25. 11. 29 | 教育委員会教育総務課 |
| 140 | 東山中学校放送設備改修工事 | 892,500 | H25. 7. 19~H25. 8. 17 | 教育委員会教育総務課 |
| 141 | 第2庁舎前電気自動車用急速充電器設置工事 | 3,045,000 | H25. 12. 10~H26. 2. 28 | 環境政策局環境政策課 |
| 142 | 崎津公民館太陽光発電設備架台設置工事 | 1,260,000 | H26. 1. 24~H26. 3. 25 | 教育委員会生涯学習課 |

(1) 受託業務委託

ア 受託総件数 75件 (起工伺^ハ-入)

(内訳)

| 依 頼 主 管 課 | 件 数 | 依 頼 主 管 課 | 件 数 |
|-------------|-----|------------|-----|
| 総務部防災安全課 | 3 | 教育委員会教育総務課 | 55 |
| 福祉保健部こども未来課 | 2 | 教育委員会学校給食課 | 4 |
| 福祉保健部長寿社会課 | 3 | 教育委員会文化課 | 3 |
| 人権政策局人権政策課 | 2 | 教育委員会体育課 | 2 |
| 経済部商工課 | 1 | | |

イ 業務委託一覧

| 番号 | 業 務 名 | 請負金額（円） | 工 期 | 依頼主管課 |
|----|---------------------------------|------------|---------------------|------------|
| 1 | 米子市公会堂大規模改修建築主体工事監理業務 | 6,195,000 | H25.1.24~H26.3.14 | 教育委員会文化課 |
| 2 | 米子市公会堂耐震補強に係る建築主体工事監理ほか業務 | 10,080,000 | H25.1.24~H26.3.14 | 教育委員会文化課 |
| 3 | 米子市第二学校給食センター（仮称）新築建築主体工事実施設計業務 | 19,204,500 | H25.5.9~H25.12.27 | 教育委員会学校給食課 |
| 4 | 五千石小学校管理教室棟耐震補強建築主体工事監理業務 | 1,113,000 | H25.5.27~H25.11.14 | 教育委員会教育総務課 |
| 5 | 箕蚊屋小学校管理教室棟耐震補強建築主体工事監理業務 | 1,690,500 | H25.5.28 ~H25.11.14 | 教育委員会教育総務課 |
| 6 | 淀江中学校耐震補強建築主体工事監理業務 | 2,394,000 | H25.5.28 ~H25.11.29 | 教育委員会教育総務課 |
| 7 | 啓成小学校教室棟耐震補強建築主体工事設計業務 | 16,861,950 | H25.5.27~H26.2.28 | 教育委員会教育総務課 |
| 8 | 後藤ヶ丘中学校管理教室棟耐震診断及び補強計画策定業務 | 10,731,000 | H25.5.30~ H25.12.27 | 教育委員会教育総務課 |
| 9 | 彦名小学校管理教室棟耐震補強建築主体工事監理業務 | 1,596,000 | H25.5.31 ~H25.11.29 | 教育委員会教育総務課 |
| 10 | 義方小学校教室棟耐震補強工事監理業務 | 1,533,000 | H25.5.31~H25.11.29 | 教育委員会教育総務課 |
| 11 | 弓ヶ浜小学校管理教室棟等耐震補診断及び補強計画策定業務 | 5,512,500 | H25.6.7~H25.12.27 | 教育委員会教育総務課 |
| 12 | 伯仙小学校管理教室棟耐震診断及び補強計画策定業務 | 4,200,000 | H25.6.10 ~H25.12.27 | 教育委員会教育総務課 |
| 13 | 東山中学校管理教室棟耐震補強建築主体工事設計業務 | 7,180,950 | H25.6.10~H26.2.28 | 教育委員会教育総務課 |
| 14 | 東山中学校屋内運動場耐震診断及び補強計画策定業務 | 3,538,500 | H25.6.10~H25.12.27 | 教育委員会教育総務課 |
| 15 | 車尾小学校教室棟耐震診断及び補強計画策定業務 | 3,780,000 | H25.6.10 ~H25.12.27 | 教育委員会教育総務課 |
| 16 | 成実小学校管理教室棟耐震診断及び補強計画策定業務 | 3,990,000 | H25.6.10 ~H25.12.27 | 教育委員会教育総務課 |
| 17 | 福米西小学校管理教室棟等耐震補強建築主体工事設計業務 | 8,820,000 | H25.6.10~H26.2.28 | 教育委員会教育総務課 |

| 番号 | 業 務 名 | 請負金額（円） | 工 期 | 依頼主管課 |
|----|------------------------------|------------|--------------------|-------------|
| 18 | 後藤ヶ丘中学校屋内運動場耐震診断及び補強計画策定業務 | 3,570,000 | H25.6.12～H25.12.27 | 教育委員会教育総務課 |
| 19 | 大篠津小学校管理教室棟耐震診断及び補強計画策定業務 | 4,068,750 | H25.6.12～H25.12.27 | 教育委員会教育総務課 |
| 20 | 福生東小学校管理教室棟等耐震補強建築主体工事設計業務 | 11,025,000 | H25.6.13～H26.2.28 | 教育委員会教育総務課 |
| 21 | 加茂小学校教室棟等耐震診断及び補強計画策定業務 | 7,560,000 | H25.6.14～H25.12.27 | 教育委員会教育総務課 |
| 22 | 美保中学校管理教室棟耐震補強建築主体工事設計業務 | 6,712,650 | H25.6.14～H26.2.28 | 教育委員会教育総務課 |
| 23 | 福米東小学校屋内運動場改築建築主体工事監理業務 | 9,187,500 | H25.6.17～H26.3.14 | 教育委員会教育総務課 |
| 24 | 住吉小学校大規模改修等建築主体工事（耐震補強）監理業務 | 1,963,500 | H25.6.17～H26.2.14 | 教育委員会教育総務課 |
| 25 | 河崎小学校屋内運動場耐震補強建築主体工事設計業務 | 2,971,500 | H25.6.18～H26.2.28 | 教育委員会教育総務課 |
| 26 | 加茂中学校屋内運動場耐震補強計画策定業務 | 1,963,500 | H25.6.17～H25.12.27 | 教育委員会教育総務課 |
| 27 | 加茂中学校管理教室棟耐震補強計画策定業務 | 2,478,000 | H25.6.17～H26.1.31 | 教育委員会教育総務課 |
| 28 | 湊山中学校管理教室棟耐震補強建築主体工事監理業務 | 3,423,000 | H25.6.18～H26.1.10 | 教育委員会教育総務課 |
| 29 | 住吉小学校大規模改修等建築主体工事（大規模改修）監理業務 | 4,725,000 | H25.6.20～H26.2.14 | 教育委員会教育総務課 |
| 30 | 河崎小学校管理教室棟耐震補強計画策定業務 | 2,394,000 | H25.6.20～H25.12.27 | 教育委員会教育総務課 |
| 31 | 南保育園耐震補強建築主体工事設計業務 | 4,305,000 | H25.6.21～H26.2.28 | 福祉保健部こども未来課 |
| 32 | 加茂小学校ほか屋内運動場天井改修工事調査・基本設計業務 | 4,885,650 | H25.7.24～H26.2.28 | 教育委員会教育総務課 |
| 33 | 美保中学校ほか屋内運動場天井改修工事調査・基本設計業務 | 2,310,000 | H25.7.24～H25.11.29 | 教育委員会教育総務課 |
| 34 | 弓ヶ浜共同調理場改修工事設計業務 | 777,000 | H25.7.29～H26.1.31 | 教育委員会学校給食課 |
| 35 | 福米中学校配膳室増築建築主体工事設計業務 | 1,312,500 | H25.7.29～H25.12.13 | 教育委員会教育総務課 |

| 番号 | 業 務 名 | 請負金額（円） | 工 期 | 依頼主管課 |
|----|-------------------------------|------------|--------------------|------------|
| 36 | 加茂小学校調理室ほか改修建築主体工事設計業務 | 1,009,050 | H25.8.1～H25.11.29 | 教育委員会教育総務課 |
| 37 | 後藤ヶ丘中学校配膳室増築等建築主体工事設計業務 | 1,491,000 | H25.8.2～H26.1.31 | 教育委員会教育総務課 |
| 38 | 中央隣保館便所改修等建築主体工事設計業務 | 462,000 | H25.7.31～H25.10.31 | 人権政策局人権政策課 |
| 39 | 米子市消防団尚徳分団車庫改築建築主体工事実施設計業務 | 1,417,500 | H25.8.2～H25.11.15 | 総務部防災安全課 |
| 40 | 弓ヶ浜中学校配膳室ほか改修建築主体工事設計業務 | 1,365,000 | H25.8.5～H25.11.29 | 教育委員会教育総務課 |
| 41 | 米子市弓浜地域老人福祉センター新築工事地質調査業務 | 2,544,480 | H25.12.26～H26.4.15 | 福祉保健部長寿社会課 |
| 42 | 米子市弓浜地域老人福祉センター新築建築主体工事基本設計業務 | 3,520,800 | H25.12.27～H26.5.30 | 福祉保健部長寿社会課 |
| 43 | 米子市第二学校給食センター（仮称）新築建築主体工事監理業務 | 11,469,600 | H26.3.31～H27.1.14 | 教育委員会学校給食課 |
| 44 | 米子市公会堂耐震補強及び大規模改修建築設備工事監理業務 | 9,607,500 | H25.1.23～H26.3.14 | 教育委員会文化課 |
| 45 | 勤労青少年ホーム空調設備改修工事実施設計業務 | 425,250 | H25.4.11～H25.6.28 | 経済部商工課 |
| 46 | 米子市第二学校給食センター（仮称）新設設備工事実施設計業務 | 7,245,000 | H25.5.8～H25.12.27 | 教育委員会学校給食課 |
| 47 | 五千石小学校管理教室棟耐震補強に伴う建築設備工事監理業務 | 147,000 | H25.5.21～H25.11.14 | 教育委員会教育総務課 |
| 48 | 彦名小学校耐震補強に伴う建築設備工事監理業務 | 147,000 | H25.2.21～H25.11.29 | 教育委員会教育総務課 |
| 49 | 箕蚊屋小学校管理教室棟耐震補強に伴う建築設備工事監理業務 | 283,500 | H25.5.21～H25.11.14 | 教育委員会教育総務課 |
| 50 | 淀江中学校耐震補強に伴う建築設備工事監理業務 | 204,750 | H25.5.20～H25.11.29 | 教育委員会教育総務課 |
| 51 | 湊山中学校耐震補強に伴う建築設備工事監理業務 | 525,000 | H25.6.19～H25.12.13 | 教育委員会教育総務課 |
| 52 | 福米東小学校屋内運動場改築建築設備工事監理業務 | 1,974,000 | H25.6.13～H26.3.14 | 教育委員会教育総務課 |
| 53 | 住吉小学校大規模改修等建築設備工事監理業務 | 1,501,500 | H25.6.14～H26.2.14 | 教育委員会教育総務課 |

| 番号 | 業 務 名 | 請負金額（円） | 工 期 | 依頼主管課 |
|----|-----------------------------------|-----------|------------------------|-----------------|
| 54 | 美保中学校配膳室ほか建築設備工事 実施設計業務 | 2,184,000 | H25. 8. 6~H26. 2. 28 | 教育委員会教育 総務課 |
| 55 | 弓ヶ浜中学校配膳室ほか改修建築設 備工事実施設計業務 | 2,142,000 | H25. 8. 6~H25. 11. 29 | 教育委員会教育 総務課 |
| 56 | 加茂小学校調理室ほか改修建築設備 工事実施設計業務 | 2,499,000 | H25. 8. 5~H26. 2. 28 | 教育委員会教育 総務課 |
| 57 | 米子養護学校給食配膳室改修建築設 備工事実施設計業務 | 509,250 | H25. 8. 5~H25. 11. 29 | 教育委員会教育 総務課 |
| 58 | 福米東小学校屋内運動場太陽光発電 設備設置工事実施設計業務 | 499,800 | H25. 4. 24~H25. 6. 28 | 教育委員会教育 総務課 |
| 59 | 福米東小学校屋内運動場太陽光発電 設備工事監理業務 | 850,500 | H25. 8. 6~H26. 3. 14 | 教育委員会教育 総務課 |
| 60 | 米子市弓浜地域老人福祉センター新築 建築設備工事基本設計業務 | 972,000 | H26. 1. 9~H26. 5. 30 | 福祉保健部長寿 社会課 |
| 61 | 米子市防災行政無線施設(同報系・移 動系)基本設計業務 | 3,842,265 | H25. 8. 23~H26. 3. 25 | 総務部防災安全 課 |
| 62 | 啓成小学校ほか耐震補強に伴う建築設 備工事実施設計業務 | 1,501,500 | H25. 12. 10~H26. 3. 14 | 教育委員会教育 総務課 |
| 63 | 東山中学校耐震補強に伴う建築設備工 事実施設計業務 | 483,000 | H25. 11. 27~H26. 3. 28 | 教育委員会教育 総務課 |
| 64 | 福生中学校下水道接続工事実施設計 業務 | 388,500 | H25. 8. 26~H25. 11. 29 | 教育委員会教育 総務課 |
| 65 | 美保中学校空調設備改修工事実施設 計業務 | 1,890,000 | H25. 9. 11~H26. 2. 28 | 教育委員会教育 総務課 |
| 66 | 南保育園耐震補強に伴う建築設備工事 実施設計業務 | 590,100 | H25. 10. 10~H26. 2. 28 | 福祉保健部こど も未来課 |
| 67 | 福生中学校受変電設備改修工事実施 設計業務 | 315,000 | H25. 7. 23~H25. 9. 30 | 教育委員会教育 総務課 |
| 68 | 明道小学校下水道接続工事実施設計 業務 | 420,000 | H25. 10. 3~H26. 3. 15 | 教育委員会教育 総務課 |
| 69 | 河崎小学校屋内運動場耐震補強に伴う 建築設備工事実施設計業務 | 609,000 | H25. 12. 12~H26. 3. 28 | 教育委員会教育 総務課 |
| 70 | 中央隣保館便所改修等建築設備工事 設計業務委託 | 370,650 | H25. 8. 14~H25. 10. 31 | 人権政策局人権 政策課 |
| 71 | 東山水泳場ろ過設備ほか改修工事実 施設計業務 | 1,900,800 | H26. 3. 13~H26. 6. 30 | 教育委員会体育 課 |

| 番号 | 工 事 名 | 請負金額（円） | 工 期 | 依頼主管課 |
|----|-----------------------------|-----------|-------------------------|------------|
| 72 | 淀江体育館ほか下水道接続工事実施設計業務 | 840,000 | H25. 9. 4～H25. 12. 13 | 教育委員会体育課 |
| 73 | 米子市消防団尚徳分団車庫改築建築設備工事実施設計業務 | 383,250 | H25. 8. 2～H25. 11. 15 | 総務部防災安全課 |
| 74 | 福米西小学校耐震補強に伴う建築設備工事ほか実施設計業務 | 850,500 | H25. 12. 10～H26. 3. 28 | 教育委員会教育総務課 |
| 75 | 美保中学校空調設備改修工事実施設計に係る追加業務 | 1,144,500 | H25. 10. 18～H25. 12. 27 | 教育委員会教育総務課 |

(3) その他

ア 公共建築係及び設備係において、設計審査・工事検査・建物評価等を実施したもの

総件数 22 件

(内訳)

| 依 頼 主 管 課 | 件 数 | 依 頼 主 管 課 | 件 数 |
|------------|-----|-----------|-----|
| 企画部市民自治推進課 | 6 | 建設部都市計画課 | 16 |

建設部 建築指導課

1 建築基準法に基づく申請・通知・検査等

(1) 確認事務取扱件数

| 区 分 | 第 1 号 建築物 | 第 2 号 建築物 | 第 3 号 建築物 | 第 4 号 建築物 | 建築設備 | 工作物 |
|----------------------------------|--------------|--------------|--------------|--------------|------|-----|
| 確認申請受付件数 | 4 | 0 | 2 | 5 7 | 4 | 0 |
| 確認申請受付件数 (計画変更) | 5 | 0 | 0 | 2 | 0 | 0 |
| 確認件数 | 6 | 0 | 2 | 5 8 | 4 | 0 |
| 確認件数 (計画変更) | 5 | 0 | 0 | 2 | 0 | 0 |
| 中間検査申請受付件数 | 1 | 0 | 0 | 0 | 0 | 0 |
| 完了検査申請受付件数 | 4 | 0 | 2 | 3 9 | 4 | 0 |
| 中間検査済証交付件数 | 1 | 0 | 0 | 0 | 0 | 0 |
| 完了検査済証交付件数 | 5 | 0 | 2 | 3 9 | 4 | 0 |
| 法第 18 条による 計画通知受付件数 | 4 | 0 | 3 | 1 2 | 2 3 | 0 |
| 法第 18 条による 計画通知受付件数 (計画変更) | 7 | 0 | 0 | 0 | 0 | 0 |
| 法第 18 条による 適合通知件数 | 6 | 0 | 3 | 1 3 | 2 3 | 0 |
| 法第 18 条による 適合通知件数 (計画変更) | 7 | 0 | 0 | 0 | 0 | 0 |
| 法第 18 条による 中間検査申請受付件数 | 4 | 0 | 0 | 0 | 0 | 0 |
| 法第 18 条による 完了検査申請受付件数 | 9 | 0 | 2 | 9 | 1 6 | 0 |
| 法第 18 条による 中間検査済証交付件数 | 4 | 0 | 0 | 0 | 0 | 0 |
| 法第 18 条による 完了検査済証交付件数 | 9 | 0 | 1 | 9 | 1 6 | 0 |

(2) 指定確認検査機関が行った確認等件数

| 区 分 | 第 1 号建築物 | 第 2 号建築物 | 第 3 号建築物 | 第 4 号建築物 | 建築設備 | 工作物 |
|------------|----------|----------|----------|----------|------|-----|
| 確認件数 | 37 | 8 | 72 | 599 | 8 | 34 |
| 確認件数（計画変更） | 6 | 0 | 15 | 16 | 0 | 2 |
| 中間検査済証交付件数 | 3 | 0 | 0 | 0 | 0 | 0 |
| 完了検査済証交付件数 | 35 | 3 | 74 | 482 | 8 | 27 |

(3) 許可申請等取扱件数

| 区 分 | 許可等申請受付件数 | 許可等件数 |
|------------------------------------|-----------|-------|
| 仮使用の承認（法第 7 条の 6 又は第 18 条第 22 項関係） | 4 | 4 |
| 敷地等と道路との関係に係る許可（法第 43 条関係） | 5 | 5 |
| 特殊建築物の位置に係る許可（法第 51 条関係） | 0 | 0 |
| 仮設建築物許可（法第 85 条関係） | 2 | 2 |

(4) みなし道路等の指定

| 区 分 | 調査件数又は申請件数 | |
|-----------|------------|------|
| | | 指定件数 |
| 道路位置の指定 | 5 | 5 |
| みなし道路等の指定 | 136 | 36 |

(5) 特殊建築物等の定期調査・検査の報告件数

| 区 分 | 用 途 | 指定件数 | 報告対象件数 | 報告件数 | 備 考 |
|--------|-----------|------|--------|------|-----------------------------|
| 特殊建築物等 | 病院 | 19 | 0 | 0 | 報告の時期は平成 12 年を始期として 2 年ごとの年 |
| | 診療所 | 17 | 0 | 0 | |
| | 旅館又はホテル | 71 | 0 | 0 | |
| | 寄宿舍 | 31 | 0 | 0 | |
| | 合 計 | 138 | 0 | 0 | |
| | 学校 | 17 | 17 | 17 | 報告の時期は平成 11 年を始期として 2 年ごとの年 |
| | 集会場等 | 6 | 6 | 6 | |
| | 百貨店・マーケット | 46 | 46 | 44 | |
| | 公衆浴場 | 7 | 7 | 5 | |
| | 合 計 | 76 | 76 | 72 | |

| 区 分 | 用 途 | 指定件数 | 報告対象件数 | 報告件数 | 備 考 |
|------|---------|------|--------|------|-----|
| 昇降機等 | エレベーター | 597 | 565 | 559 | |
| | エスカレーター | 94 | 86 | 84 | |
| | 遊戯施設 | 0 | 0 | 0 | |
| | 階段昇降機等 | 8 | 8 | 8 | |
| | 合 計 | 699 | 659 | 651 | |

2 違反建築物等に対する是正状況

| 違反建築物等件数 | | 是正建築物等件数 | | 是正命令の状況 | | 行政指導の状況 | |
|----------|-----|----------|-----|---------|------|------------|------|
| 建築物 | その他 | 建築物 | その他 | 種類 | 命令件数 | 種類 | 指導件数 |
| 26 | 0 | 20 | 0 | 0 | 0 | 確認申請書提出指示等 | 26 |
| | | | | 0 | 0 | 工事施工停止指示等 | 0 |
| | | | | 0 | 0 | 使用禁止指示等 | 0 |
| | | | | 0 | 0 | 移転・除却等指示等 | 0 |

(記) 是正の状況欄及び行政指導の状況欄の件数については、同一建築物で2以上の種類に該当する場合はそれぞれに記入。

3 鳥取県福祉のまちづくり条例に基づく整備基準適合証の交付請求

| 請求件数 |
|------|
| 0 |

4 米子市中高層建築物の建築に係る紛争の予防に関する指導要綱に基づく届出

| 区分 | 受理件数 |
|----------|------|
| 計画建築物の届出 | 6 |

5 都市計画法に基づく申請・届出・協議

(1) 開発行為の許可

| 区分 | 許可件数 | 面積 (㎡) |
|---------------------------|------|-----------|
| 開発行為の許可 (法第29条) | 35 | 48,466.74 |
| 国・県等の開発行為の許可 (法第34条の2) | 1 | 2,951.43 |
| 開発行為の変更許可 (法第35条の2) | 6 | |

(2) 開発行為に関する工事の完了公告前における建築物の建築等の承認

| 承認件数 |
|------|
| 6 |

(3) 開発許可に係る予定建築物等以外の建築物等の特例許可

| 許可件数 |
|------|
| 1 |

(4) 市街化調整区域内における建築物の建築等の許可

| 許可件数 | 面積 (㎡) |
|------|-----------|
| 112 | 56,709.91 |

(5) 開発行為の許可に基づく地位の承継承認

| |
|------|
| 申請件数 |
| 0 |

(6) 建築確認申請に伴う都市計画法適合確認事務

| 区域区分 | 申請件数 |
|------------|-------|
| 市街化区域 | 1 5 5 |
| 市街化調整区域 | 2 3 2 |
| 非線引き都市計画区域 | 1 1 |

(7) 地区計画の区域内における届出

| 名 称 | 届出件数 | 名 称 | 届出件数 |
|--------|------|-------|------|
| 錦海団地地区 | 4 | 堀川北地区 | 1 6 |
| 駅前西地区 | 1 | 河崎北地区 | 2 |
| 吉岡地区 | 3 | 観音寺地区 | 2 5 |
| 蚊屋地区 | 2 | | |
| 崎津地区 | 0 | 合 計 | 5 3 |

(8) 市街化区域及び非線引き都市計画区域における開発許可の要否に関する協議

| |
|------|
| 協議件数 |
| 1 7 |

(9) 市街化調整区域における建築物の建築等に関する協議

| |
|-------|
| 協議件数 |
| 2 2 9 |

6 長期優良住宅の普及に関する法律に基づく認定

| 認定等申請受付件数 (変更含む) | 認定等件数 |
|---------------------|-------|
| 1 3 1 | 1 3 1 |

7 都市の低炭素化の促進に関する法律に基づく認定

| 認定等申請受付件数 (変更含む) | 認定等件数 |
|---------------------|-------|
| 0 | 0 |

8 建築物の耐震改修の促進に関する法律に基づく認定

| | |
|---------------------|------|
| 認定等申請受付件数 (変更含む) | 認定件数 |
| 0 | 0 |

9 高齢者、障害者等の移動等の円滑化の促進に関する法律に基づく認定

| | |
|-----------|------|
| 認定等申請受付件数 | 認定件数 |
| 0 | 0 |

10 エネルギーの使用の合理化に関する法律に基づく届出件数

| |
|------|
| 届出件数 |
| 65 |

11 住宅金融支援機構融資住宅に係る設計審査等の申請

| 区 分 | 設計審査等受付件数 | 現場審査等処理件数 | 記 事 |
|---------|-----------|-----------|---------------|
| 建売住宅 | 0 | 0 | |
| 個人住宅 | 0 | 0 | 財形住宅及び団体貸付を含む |
| 住宅改良 | 0 | 0 | |
| 中古住宅 | 0 | 0 | |
| 共同住宅 | 0 | 0 | |
| マンション購入 | 0 | 0 | |
| 合 計 | 0 | 0 | |

12 建設リサイクル法対象建設工事に係る届出等件数

| 区 分 | 届出件数 | 通知件数 |
|------------------|------|------|
| 建築物に係る解体工事 | 242 | 1 |
| 建築物に係る新築工事等 | 28 | 4 |
| 建築物以外のものに係る解体工事等 | 91 | 148 |
| 合 計 | 361 | 153 |

13 建築審査会及び公開による意見の聴取の回数

| 建築審査会 | | | 特定行政庁が行う公開による意見の聴取手続 | | |
|------------|---------------|------------------|----------------------|--------------|-------------------|
| 建築審査会の開催回数 | 左記により取扱われた案件数 | 左記のうち、法第94条関係案件数 | 公開による意見の聴取回数 | 左記により取扱った案件数 | 左記のうち、法第94条による案件数 |
| 2 | 1 | 0 | 1 | 1 | 0 |

14 米子市震災に強いまちづくり促進事業

(1) 木造住宅耐震診断促進事業

| 事業種別 | 建物種別 | 申請戸数 | 実施戸数 |
|------|--------|------|------|
| 耐震診断 | 一戸建て住宅 | 12 | 12 |

(2) 震災に強いまちづくり促進事業補助金

| 事業種別 | 建物種別 | 申請件数 | 補助金額 |
|------|--------|------|------------|
| 耐震診断 | 建築物 | 1 | 2,000,000円 |
| 改修設計 | 一戸建て住宅 | 0 | 0円 |
| 耐震改修 | 一戸建て住宅 | 0 | 0円 |

15 アスベスト撤去支援事業

| 事業種別 | 申請件数 | 補助金額 |
|------|------|-------------|
| 分析調査 | 0 | 0円 |
| 除去等 | 1 | 10,000,000円 |

16 バリアフリー改修推進事業

| 事業種別 | 申請件数 | 補助金額 |
|----------|------|------|
| エレベーター設置 | 1 | 0円 |

17 危険家屋対策に係る取組

(1) 米子市空き家等の適正管理に関する条例の施行（平成25年4月1日施行）

条例対象となった老朽危険空き家57件のうち、条例に基づく助言・指導等により11件が解決に至った。

(2) 米子市空き家等対策審議会の開催

開催日 平成25年8月22日

議題 危険な状態の空き家等に対して講ずる措置について

(3) 米子市危険家屋対策推進委員会及び作業部会の開催

米子市危険家屋対策推進委員会 開催回数1回

米子市危険家屋対策推進委員会作業部会 開催回数2回

下水道部下水道企画課

1 平成25年度末整備状況

公共下水道

| | | | | | | |
|----------------|---|--|---|--------------------------|---|-------|
| 事業計画区域 の整備率 | = | $\frac{\text{整備済区域面積 (ha)}}{\text{事業計画区域面積 (ha)}}$ | = | $\frac{2,236}{3,088}$ | = | 72.4% |
| 人口普及率 | = | $\frac{\text{整備済区域内人口 (人)}}{\text{行政人口 (人)}}$ | = | $\frac{98,930}{149,843}$ | = | 66.0% |

2 予算執行状況

(1) 下水道事業特別会計

| 歳 入 | | | 歳 出 | | |
|-----------|-----------|-------|----------|-----------|-------|
| 区 分 | 予算執行額 | 構成割合 | 区 分 | 予算執行額 | 構成割合 |
| | 千円 | % | | 千円 | % |
| 1 受益者負担金 | 139,871 | 2.8 | 1 総務管理費 | 159,081 | 2.3 |
| 2 下水道使用料 | 1,772,491 | 29.2 | 2 施設管理費 | 919,456 | 13.5 |
| 3 国庫補助金 | 1,039,752 | 13.4 | 3 下水道建設費 | 2,339,086 | 34.2 |
| 4 繰入金 | 2,177,105 | 35.8 | 4 公債費 | 3,044,189 | 44.6 |
| 5 貸付金元利収入 | 78,580 | 1.1 | 5 繰上充用金 | 367,753 | 5.4 |
| 6 市債 | 1,480,800 | 16.4 | | | |
| 7 繰越金 | 35,090 | 1.0 | | | |
| 8 その他 | 14,796 | 0.3 | | | |
| 計 | 6,738,485 | 100.0 | 計 | 6,829,565 | 100.0 |

(2) 農業集落排水事業特別会計

| 歳 入 | | | 歳 出 | | |
|-------------------|---------|-------|---------|---------|-------|
| 区 分 | 予算執行額 | 構成割合 | 区 分 | 予算執行額 | 構成割合 |
| | 千円 | % | | 千円 | % |
| 1 受益者負担金 | 8,967 | 0.8 | 1 総務管理費 | 39,703 | 5.8 |
| 2 農業集落排水施設 使用料 | 172,761 | 22.6 | 2 施設管理費 | 205,372 | 30.2 |
| 3 繰入金 | 319,632 | 50.2 | 3 公債費 | 434,736 | 64.0 |
| 4 貸付金元利収入 | 36,580 | 7.3 | | | |
| 5 市債 | 140,000 | 18.8 | | | |
| 6 その他 | 16,980 | 0.3 | | | |
| 計 | 694,920 | 100.0 | 計 | 679,811 | 100.0 |

下水道部 下水道営業課

1 法令・制度改正等

平成25年12月検針分から公共下水道使用料及び農業集落排水施設使用料の改定を行なった。

2 検討委員会等の開催

米子市下水道事業受益者負担金制度庁内検討会議を4回開催し、制度統一等について調査検討を行なった。

3 下水道事業受益者負担金の状況

(1) 告示区域

| 負担金の賦課を行なった区域 |
|--|
| 道笑町一丁目、日野町、法勝寺町、博労町一丁目、博労町二丁目、糝町二丁目、旗ヶ崎六丁目、旗ヶ崎八丁目、安倍、彦名町、両三柳、米原二丁目、米原六丁目、新開二丁目、上福原三丁目、長砂町、陽田町、陰田町、大谷町、河崎、福市、永江、東福原一丁目、東福原五丁目、西福原六丁目、西福原七丁目、西福原八丁目、車尾五丁目、車尾六丁目、車尾南一丁目の各一部 |

(2) 収納状況

| 区分 | 調定額 | | 収入済額 | | 不納欠損額 | | 還付未済額 | | 繰越額 | | 徴収率 (%) |
|-------|--------|-------------|-------|-------------|-------|-----------|-------|-------|-------|------------|------------|
| | 件数 | 金額(円) | 件数 | 金額(円) | 件数 | 金額(円) | 件数 | 金額(円) | 件数 | 金額(円) | |
| 現年度分 | 8,939 | 134,416,370 | 8,634 | 131,457,750 | 0 | 0 | 0 | 0 | 305 | 2,958,620 | 97.8 |
| 滞納繰越分 | 1,988 | 23,259,685 | 691 | 8,413,498 | 117 | 1,185,470 | 0 | 0 | 1,180 | 13,660,717 | 36.2 |
| 合計 | 10,927 | 157,676,055 | 9,325 | 139,871,248 | 117 | 1,185,470 | 0 | 0 | 1,485 | 16,619,337 | 88.7 |

(3) 滞納処分状況

| 区分 | 件数 | 金額(円) |
|----------|----|---------|
| 差押 | 1 | 196,160 |
| 交付要求したもの | 1 | 86,400 |
| 配当されたもの | 1 | 86,368 |

4 下水道使用料の状況

(1) 収納状況

| 区分 | 調定額 | | 収入済額 | | 不納欠損額 | | 繰越額 | | 徴収率 (%) |
|-------|---------|---------------|---------|---------------|-------|-----------|--------|------------|------------|
| | 件数 | 金額(円) | 件数 | 金額(円) | 件数 | 金額(円) | 件数 | 金額(円) | |
| 現年度分 | 194,413 | 1,776,468,101 | 188,770 | 1,744,552,667 | 0 | 0 | 5,643 | 31,915,434 | 98.2 |
| 滞納繰越分 | 14,621 | 94,381,919 | 4,787 | 27,938,750 | 1,254 | 7,394,895 | 8,580 | 59,048,274 | 29.6 |
| 合計 | 209,034 | 1,870,850,020 | 193,557 | 1,772,491,417 | 1,254 | 7,394,895 | 14,223 | 90,963,708 | 94.7 |

(2) 滞納処分状況

| 区 分 | 件数 | 金額 (円) |
|----------|-----|-----------|
| 差 押 | 115 | 2,277,439 |
| 交付要求したもの | 2 | 90,369 |
| 配当されたもの | 1 | 3,315 |

5 農業集落排水事業分担金の状況

(1) 収納状況

| 区 分 | 調定額 | | 収入済額 | | 不納欠損額 | | 繰越額 | | 徴収率 (%) |
|-------|-----|-----------|------|-----------|-------|---------|-----|--------|------------|
| | 件数 | 金額(円) | 件数 | 金額(円) | 件数 | 金額(円) | 件数 | 金額(円) | |
| 現年度分 | 45 | 8,852,265 | 45 | 8,852,265 | 0 | 0 | 0 | 0 | 100 |
| 滞納繰越分 | 42 | 433,246 | 15 | 115,124 | 19 | 243,720 | 8 | 74,402 | 26.6 |
| 合 計 | 87 | 9,285,511 | 60 | 8,967,389 | 19 | 243,720 | 8 | 74,402 | 96.6 |

6 農業集落排水施設使用料の状況

(1) 収納状況

| 区 分 | 調定額 | | 収入済額 | | 不納欠損額 | | 繰越額 | | 徴収率 (%) |
|-------|--------|-------------|--------|-------------|-------|---------|-------|-----------|------------|
| | 件数 | 金額(円) | 件数 | 金額(円) | 件数 | 金額(円) | 件数 | 金額(円) | |
| 現年度分 | 22,510 | 172,747,934 | 22,068 | 169,744,764 | 0 | 0 | 442 | 3,003,170 | 98.3 |
| 滞納繰越分 | 1,107 | 7,509,792 | 467 | 3,016,520 | 57 | 538,462 | 583 | 3,954,810 | 40.2 |
| 合 計 | 23,617 | 180,257,726 | 22,535 | 172,761,284 | 57 | 538,462 | 1,025 | 6,957,980 | 95.8 |

(2) 滞納処分状況

| 区 分 | 件数 | 金額 (円) |
|-------------|----|---------|
| 支払督促を申請したもの | 1 | 200,855 |
| うち実施されたもの | 0 | 0 |
| うち取り下げたもの | 1 | 200,855 |

7 処理場使用料の状況

(1) 収納状況

| 区 分 | 調定額 | | 収入済額 | | 不納欠損額 | | 繰越額 | | 徴収率 (%) |
|-------|-----|-----------|------|-----------|-------|-------|-----|--------|------------|
| | 件数 | 金額(円) | 件数 | 金額(円) | 件数 | 金額(円) | 件数 | 金額(円) | |
| 現年度分 | 223 | 6,590,997 | 222 | 6,568,695 | 0 | 0 | 1 | 22,302 | 99.7 |
| 滞納繰越分 | 9 | 10,982 | 0 | 0 | 1 | 2,142 | 8 | 8,840 | 0 |
| 合 計 | 232 | 6,601,979 | 222 | 6,568,695 | 1 | 2,142 | 9 | 31,142 | 99.5 |

8 普及促進活動の状況

地区別訪問指導を実施するとともに、水洗便所改造資金融資あっせん及び広報啓発を実施することにより、水洗化普及促進を図った。

(1) 訪問件数

(件)

| 4月 | 5月 | 6月 | 7月 | 8月 | 9月 | 10月 | 11月 | 12月 | 1月 | 2月 | 3月 | 合計 |
|-----|-----|-----|-----|-----|-----|-----|-----|-----|-----|-----|-----|-------|
| 106 | 367 | 391 | 361 | 234 | 990 | 618 | 879 | 739 | 819 | 593 | 849 | 6,946 |

(2) 水洗便所改造資金融資状況

ア 融資

市内6金融機関との協調により水洗便所改造資金の融資を行なった。

| 区 | 分 | 融資件数 | (件) | 融資金額 | (円) |
|----------|-----|------|-----|------|------------|
| 下水道事業 | 無利子 | | 32 | | 15,570,000 |
| | 有利子 | | 4 | | 1,600,000 |
| 農業集落排水事業 | 無利子 | | 0 | | 0 |
| | 有利子 | | 0 | | 0 |

イ 償還額及び未償還額

| 区 | 分 | 平成24年度末 未償還額 (円) | 平成25年度 償還額 (円) | 平成25年度 融資金額 (円) | 平成25年度末 未償還額 (円) |
|----------|-----|---------------------|-------------------|--------------------|---------------------|
| 下水道事業 | 無利子 | 30,579,729 | 14,372,655 | 15,570,000 | 31,777,074 |
| | 有利子 | 271,022 | 412,522 | 1,600,000 | 1,458,500 |
| 農業集落排水事業 | 無利子 | 22,839,067 | 13,100,139 | 0 | 9,738,928 |
| | 有利子 | 893,834 | 308,171 | 0 | 585,663 |

(3) 広報啓発

ア 米子市環境フェアに参加し、「下水道相談コーナー」を設置した。

イ 下水道の普及促進を目的とし、「下水道の日」である9月10日を中心に次の活動を行なった。

- (ア) 「下水道の日」PR用のぼり旗の掲出
- (イ) ケーブルテレビ出演によるPR
- (ウ) ポスターの配布(市内の小学校、中学校及び養護学校)
- (エ) 市ホームページ及び「広報よなご」への掲載
- (オ) 内浜処理場施設見学会の実施
- (カ) 市役所1階フロアーに下水道相談コーナーの設置
- (キ) 公民館祭に併せて下水道相談コーナーの設置

ウ 下水道事業の取組やお知らせを掲載した、創刊号「よなごの下水道」を発行した。

(4) 水洗化率

ア 公共下水道

$$\text{水洗化率} = \frac{\text{水洗化戸数(戸)}}{\text{水洗化可能戸数(戸)}} = \frac{26,004}{29,882} = 87.0\%$$

イ 農業集落排水事業

$$\text{水洗化率} = \frac{\text{水洗化戸数(戸)}}{\text{水洗化可能戸数(戸)}} = \frac{3,810}{4,722} = 80.7\%$$

下水道部整備課

1 工務第一、第二係

(1) 公共下水道

ア 管渠

| 工 事 名 | 工 事 概 要 | 工事費(円) | 工 期 |
|-----------------|-------------------|-----------------------------|-----------------------------------|
| 彦名町枝線その 27 工事 | ◎150～200 L=456.2m | 29,906,100 | H25.5.14～H26.3.7 |
| 中島二丁目枝線その 4 工事 | ◎200 L=401.9m | 33,533,850 | H25.5.22～H26.3.14 |
| 両三柳枝線その 44 工事 | ◎200 L=211.9m | 53,867,100 | H25.6.10～H26.1.31 |
| 三柳第六幹線工事 | ◎150～300 L=547.4m | 96,760,650 | H25.6.17～H26.3.20 |
| 西福原六丁目枝線その 6 工事 | ◎200 L=582.9m | 46,856,250 | H25.6.20～H26.3.20 |
| 大篠津皆生幹線その 17 工事 | ◎900 L=306.7m | 134,114,400 | H25.7.10～H26.3.28 |
| 米原八丁目枝線その 3 工事 | ◎150～200 L=791.7m | 48,959,400 | H25.7.18～H26.3.15 |
| 米原六丁目枝線その 3 工事 | ◎200 L=311.0m | 75,650,400 | H25.7.30～H26.3.20 |
| 西福原六丁目枝線その 7 工事 | ◎200 L=542.2m | 79,344,300 | H25.7.30～H26.3.28 |
| 福市枝線その 27 工事 | ◎100～200 L=714.7m | 52,789,800 | H25.7.31～H26.3.31 |
| 彦名町夜見町枝線工事 | ◎150～200 L=727.7m | 106,415,400 | H25.8.6～H26.3.20 |
| 日原幹線その 2 工事 | ◎150～200 L=367.6m | 50,029,350 | H25.8.30～H26.3.20 |
| 上福原枝線その 41 工事 | ◎150～200 L=453.8m | 24,423,000 | H25.9.5～H26.3.20 |
| 西福原八丁目枝線その 7 工事 | ◎150～200 L=248.8m | 18,586,050 | H25.10.15～H26.3.28 |
| 蚊屋ケーシング撤去工事 | ケーシング撤去 | 55,000 | H26.3.10～H26.3.14 |
| 中島二丁目枝線工事 | ◎150～250 L=458.4m | (75,280,800) 30,390,800 | H24.6.18～H25.4.30 (H24 繰越) |
| 米原八丁目枝線工事 | ◎200～300 L=218.8m | (81,103,050) 21,813,050 | H24.7.12～H25.4.30 (H24 繰越) |
| 車尾六丁目枝線その 3 工事 | ◎150～300 L=293.8m | (92,444,100) 43,084,100 | H24.7.20～H25.6.30 (H24 繰越) |
| 大篠津皆生幹線その 16 工事 | ◎1,000 L=733.0m | (278,720,400) 85,214,640 | H24.6.30～H25.8.31 (H24 債務負担行為) |
| 両三柳枝線その 37 工事 | ◎200 L=376.7m | (25,344,900) 25,344,900 | H25.4.23～H26.1.31 (H24 繰越) |
| 米原四丁目枝線工事 | ◎200 L=579.7m | (64,183,350) 64,183,350 | H25.3.28～H26.3.28 (H24 繰越) |
| 彦名町枝線その 26 工事 | ◎150～200 L=632.6m | (76,891,500) 76,891,500 | H25.3.28～H26.3.7 (H24 繰越) |

| 工 事 名 | 工 事 概 要 | 工事費(円) | 工 期 |
|------------------|-------------------|-----------------------------|--------------------------------|
| 米原八丁目枝線その2工事 | ◎150～200 L=378.7m | (26,077,800) 26,077,800 | H25.3.28～H25.10.18 (H24 繰越) |
| 車尾二丁目五丁目枝線工事 | ◎150～200 L=479.9m | (79,545,900) 79,545,900 | H25.4.19～H26.2.28 (H24 繰越) |
| 両三柳枝線その36工事 | ◎150～200 L=431.4m | (34,437,900) 34,437,900 | H25.4.22～H25.12.20 (H24 繰越) |
| 両三柳枝線その41工事 | ◎150～200 L=543.9m | (33,672,210) 21,750,000 | H25.6.14～H26.4.15 (H25 繰越) |
| 福市枝線その28工事 | ◎150～200 L=520.0m | (42,304,830) 22,780,000 | H25.7.26～H26.4.15 (H25 繰越) |
| 西福原二丁目米原六丁目枝線工事 | ◎300 L=331.4m | (127,500,720) 75,270,000 | H25.8.1～H26.5.30 (H25 繰越) |
| 中島二丁目枝線その5工事 | ◎150～200 L=588.8m | (40,489,800) 15,730,000 | H25.9.2～H26.8.22 (H25 繰越) |
| 西福原九丁目枝線その4工事 | ◎150～200 L=722.4m | (58,362,000) 37,740,000 | H25.9.2～H26.7.10 (H25 繰越) |
| 西福原六丁目枝線その8工事 | ◎150～200 L=423.0m | (30,758,790) 23,510,000 | H25.9.4～H26.6.30 (H25 繰越) |
| 車尾六丁目枝線その4工事 | ◎150～200 L=395.1m | (47,569,680) 15,390,000 | H25.10.2～H26.11.28 (H25 繰越) |
| 西福原八丁目九丁目枝線その2工事 | ◎150～200 L=483.6m | (36,130,320) 11,360,000 | H25.10.28～H26.6.30 (H25 繰越) |
| 夜見町枝線工事 | ◎150～200 L=340.7m | (15,586,560) 6,170,000 | H26.1.8～H26.6.30 (H25 繰越) |
| 計 | | 1,567,974,990 | 34件 |

(注) 上段 () 内が請負金額、下段が25年度支払額

イ 設計委託等

| 業 務 名 | 業 務 概 要 | 委託費(円) | 履 行 期 間 |
|-------------------------|---------------------|-----------|--------------------|
| 内浜処理区下水道工事 実施設計委託その1 | ◎200mm L=970m | 6,930,000 | H25.8.7～H26.1.10 |
| 内浜処理区下水道工事 実施設計委託その2 | ◎150～200mm L=1,180m | 6,930,000 | H25.12.20～H26.3.28 |
| 内浜処理区下水道工事 実施設計委託その3 | ◎200mm L=500m | 4,852,050 | H25.12.24～H26.3.28 |

| 業 務 名 | 業 務 概 要 | 委託費(円) | 履 行 期 間 |
|-------------------------------|---------------------|-------------|--------------------|
| 内浜処理区下水道工事 実施設計委託その4 | ◎150～200mm L=726m | 8,851,500 | H25.12.18～H26.3.28 |
| 内浜処理区下水道工事 実施設計委託その5 | ◎150～200mm L=890m | 12,355,350 | H25.12.18～H26.3.28 |
| 内浜処理区下水道工事 実施設計委託その6 | ◎200～1400mm L=330m | 6,766,200 | H25.12.17～H26.3.28 |
| 外浜処理区下水道工事 実施設計委託その1 | ◎200mm L=990m | 3,990,000 | H25.5.16～H25.6.28 |
| 外浜処理区下水道工事 実施設計委託その2 | ◎200mm L=310m | 483,000 | H25.5.8～H25.6.28 |
| 外浜処理区下水道工事 実施設計委託その3 | ◎200mm L=300m | 483,000 | H25.5.13～H25.6.28 |
| 外浜処理区下水道工事 実施設計委託その4 | ◎200mm L=220m | 2,205,000 | H25.9.17～H25.10.31 |
| 外浜処理区下水道工事 実施設計委託その5 | ◎150～200mm L=844m | 12,929,700 | H25.10.3～H26.3.28 |
| 外浜処理区下水道工事 実施設計委託その6 | ◎250～900mm L=710m | 14,542,500 | H25.11.14～H26.3.28 |
| 外浜処理区下水道工事 実施設計委託その7 | ◎150～300mm L=880m | 12,075,000 | H25.10.23～H26.3.28 |
| 外浜処理区下水道工事 実施設計委託その8 | ◎150～200mm L=2,152m | 17,560,200 | H26.1.7～H26.3.28 |
| 外浜処理区下水道工事 実施設計（基本設計）委託その9 | 面積 A=8ha | 4,410,000 | H25.12.19～H26.3.28 |
| 外浜処理区下水道工事 実施設計委託その10 | ◎250～300mm L=153m | 441,000 | H26.1.7～H26.3.28 |
| 計 | | 115,804,500 | 16件 |

2 管路維持係

(1) 処理施設補修工事等

農業集落排水

| 工 事 名 | 工 事 概 要 | 工事費(円) | 工 期 |
|---------------------------------|-------------|-----------|------------------------|
| 大川河川改修工事に伴う五千石 汚水処理場修景施設補修工事 | 修景施設工 1式 | 2,177,700 | H25. 8. 29~H26. 2. 28 |
| 成実第2地区管路移設仮設工事 | 管渠工 L=68.1m | 2,075,850 | H26. 12. 20~H26. 3. 20 |
| 巖地区農業集落排水事業 附帯施設補修工事 | 水路工 L=51.0m | 2,788,800 | H25. 1. 17~H26. 3. 28 |
| | | | |
| 計 | | 7,042,350 | 3件 |

(2) 施設補修工事

設計委託等

| 業 務 名 | 業 務 概 要 | 委託費(円) | 履 行 期 間 |
|----------------------------------|------------|------------|------------------------|
| 成実第1地区農業集落排水管路施設 移設工事実施設計業務委託 | 管路 L=180m | 5,145,000 | H25. 5. 20~H25. 9. 30 |
| 成実第2地区農業集落排水管路施設 移設工事実施設計業務委託 | 圧送管 L=230m | 4,410,000 | H25. 7. 26~H25. 11. 30 |
| 五千石地区農業集落排水管路施設 移設工事実施設計業務委託 | 管路 L=150m | 4,657,800 | H25. 9. 26~H26. 1. 10 |
| 計 | | 14,212,800 | 3件 |

(3) 管渠補修工事等

公共下水道

| 工 事 名 | 工 事 概 要 | 処 理 区 | 工事費(円) | 工 期 |
|------------------------------------|---------------|------------|------------|------------------------|
| 下水道管路施設補修工事 | 64件 | 内浜. 外浜. 淀江 | 33,434,100 | H25. 4. 1~H26. 3. 31 |
| 市内公共ます設置工事 | 14箇所 | 内浜. 外浜. 淀江 | 6,065,850 | H25. 4. 18~H26. 3. 31 |
| 県道両三柳後藤停車場線側溝修繕 工事に伴う公共汚水ます調整工事 | 12箇所 | 外浜 | 155,400 | H25. 11. 5~H26. 1. 20 |
| 青木内浜幹線改築工事 | ◎600 L=252.3m | 内浜 | 46,027,800 | H25. 12. 10~H26. 3. 20 |
| 計 | | | 85,683,150 | 4件 |

(4) 委託関係

公共下水道

| 業 務 名 | 業 務 概 要 | 処 理 区 | 委 託 費 (円) | 履 行 期 間 |
|---------------------------------|-----------------------|------------|------------|-----------------------|
| 下水道管路施設清掃委託 | 35 件 | 内浜. 外浜. 淀江 | 5,624,800 | H25. 4. 1～H26. 3. 31 |
| 米子市下水道台帳システム 整備委託 | 14 件 | 淀江 | 252,000 | H25. 4. 1～H26. 3. 31 |
| 青木処理分区不明水調査業務委託 | 人孔調査等 1 式 | 内浜 | 7,310,100 | H25. 5. 22～H26. 2. 28 |
| 下水道管路施設（青木内浜幹線） 長寿命化計画策定業務委託 | 長寿命化計画策定 管路調査工 1 式 | 内浜 | 11,396,700 | H25. 5. 27～H26. 3. 25 |
| 米子市公共下水道台帳整備委託 | 9.6km | 内浜. 外浜 | 3,017,700 | H25. 9. 13～H26. 3. 14 |
| 計 | | | 27,601,300 | 5 件 |

2 施設運転管理

※「処理水量」における数値はそれぞれ次の値を示す。

「平均」：年計を 365 日で除した値

「最大（最小）」：年間を通じて最大（最小）となった日の値

※「脱水ケーキ処理量」「発生汚泥量」における数値はそれぞれ次の値を示す。

「平均」：年計を 12 ヶ月で除した値

「最大（最小）」：年間を通じて最大（最小）となった月の値

※「処理水の水質」の数値については、年間における測定結果の平均値、最大値、最小値を示す。

(1) 公共下水道

| 処理施設名 | 項目 | | 年計 | 平均 | 最大 | 最小 | |
|----------|------------|----------------------|----------------------|-----------|--------|--------|--------|
| 内浜処理場 | 処理水量 | | (m^3) | 7,979,110 | 21,860 | 30,160 | 15,109 |
| | 脱水ケーキ処理量 | | (t) | 7230.7 | 602.6 | 680.6 | 519.3 |
| | 処理水 の水質 | pH | (-) | - | 6.8 | 7.1 | 6.6 |
| | | BOD | (mg/ℓ) | - | 2.5 | 4.6 | 1 未満 |
| | | SS | (mg/ℓ) | - | 3.5 | 7.8 | 1.5 |
| 大腸菌群数 | | (個/ $\text{m}\ell$) | - | - | 30 未満 | 30 未満 | |
| 皆生処理場 | 処理水量 | | (m^3) | 5,504,240 | 15,080 | 25,295 | 12,800 |
| | 処理水 の水質 | pH | (-) | - | 6.3 | 6.4 | 6.1 |
| | | BOD | (mg/ℓ) | - | 1.3 | 2.7 | 1 未満 |
| | | SS | (mg/ℓ) | - | 2.3 | 7.0 | 1 未満 |
| | | 大腸菌群数 | (個/ $\text{m}\ell$) | - | - | 30 未満 | 30 未満 |
| 淀江浄化センター | 処理水量 | | (m^3) | 826,101 | 2,260 | 3,082 | 1,063 |
| | 脱水ケーキ処理量 | | (t) | 551.8 | 46.0 | 65.3 | 30.3 |
| | 処理水 の水質 | pH | (-) | - | 7.1 | 7.3 | 6.4 |
| | | BOD | (mg/ℓ) | - | 2.4 | 5.8 | 1 未満 |
| | | SS | (mg/ℓ) | - | 3.6 | 8.7 | 1 未満 |
| | | 大腸菌群数 | (個/ $\text{m}\ell$) | - | - | 75 | 30 未満 |

(2) 農業集落排水施設

| 処理施設名 | 項目 | | 年計 | 平均 | 最大 | 最小 | |
|--------|------------|-------|----------------------|---------|------|-------|-------|
| 尚徳処理施設 | 処理水量 | | (m^3) | 132,669 | 364 | 876 | 271 |
| | 発生汚泥量 | | (m^3) | 738.0 | 61.5 | 72.0 | 54.0 |
| | 処理水 の水質 | pH | (-) | - | 7.2 | 7.5 | 6.9 |
| | | BOD | (mg/ℓ) | - | 1.6 | 2.2 | 1 未満 |
| | | SS | (mg/ℓ) | - | 1.9 | 3.0 | 1.0 |
| | | 大腸菌群数 | (個/ $\text{m}\ell$) | - | - | 30 未満 | 30 未満 |

| 処理施設名 | 項目 | | 年計 | 平均 | 最大 | 最小 | |
|----------|------------|-------|----------------------|---------|------|-------|-------|
| 五千石処理施設 | 処理水量 | | (m^3) | 95,269 | 261 | 551 | 217 |
| | 発生汚泥量 | | (m^3) | 270.0 | 22.5 | 36.0 | 18.0 |
| | 処理水 の水質 | pH | (-) | - | 6.7 | 6.9 | 6.4 |
| | | BOD | (mg/ℓ) | - | 1.5 | 1.6 | 1 未満 |
| | | SS | (mg/ℓ) | - | 2.6 | 3.6 | 1.6 |
| | | 大腸菌群数 | (個/ $\text{m}\ell$) | - | - | 30 未満 | 30 未満 |
| 成実第一処理施設 | 処理水量 | | (m^3) | 173,344 | 475 | 688 | 416 |
| | 発生汚泥量 | | (m^3) | 1,080.0 | 90.0 | 90.0 | 90.0 |
| | 処理水 の水質 | pH | (-) | - | 6.7 | 7.0 | 6.4 |
| | | BOD | (mg/ℓ) | - | 2.0 | 3.2 | 1 未満 |
| | | SS | (mg/ℓ) | - | 3.0 | 4.2 | 1.8 |
| | | 大腸菌群数 | (個/ $\text{m}\ell$) | - | - | 30 未満 | 30 未満 |
| 成実第二処理施設 | 処理水量 | | (m^3) | 54,045 | 148 | 329 | 130 |
| | 発生汚泥量 | | (m^3) | 306.0 | 25.5 | 36.0 | 18.0 |
| | 処理水 の水質 | pH | (-) | - | 6.6 | 6.8 | 6.4 |
| | | BOD | (mg/ℓ) | - | 2.5 | 6.5 | 1 未満 |
| | | SS | (mg/ℓ) | - | 3.1 | 8.8 | 1.0 |
| | | 大腸菌群数 | (個/ $\text{m}\ell$) | - | - | 30 未満 | 30 未満 |
| 尚徳第二処理施設 | 処理水量 | | (m^3) | 27,855 | 76 | 166 | 66 |
| | 発生汚泥量 | | (m^3) | 108.0 | 9.0 | 18.0 | 0.0 |
| | 処理水 の水質 | pH | (-) | - | 6.9 | 7.1 | 6.6 |
| | | BOD | (mg/ℓ) | - | 4.8 | 6.5 | 1.9 |
| | | SS | (mg/ℓ) | - | 7.8 | 12 | 2.6 |
| | | 大腸菌群数 | (個/ $\text{m}\ell$) | - | - | 30 未満 | 30 未満 |
| 大高第一処理施設 | 処理水量 | | (m^3) | 46,552 | 128 | 190 | 110 |
| | 発生汚泥量 | | (m^3) | 306.0 | 25.5 | 36.0 | 18.0 |
| | 処理水 の水質 | pH | (-) | - | 6.9 | 7.0 | 6.7 |
| | | BOD | (mg/ℓ) | - | 3.7 | 6.1 | 1.9 |
| | | SS | (mg/ℓ) | - | 2.2 | 2.8 | 1 未満 |
| | | 大腸菌群数 | (個/ $\text{m}\ell$) | - | - | 173 | 30 未満 |
| 福井処理施設 | 処理水量 | | (m^3) | 72,225 | 198 | 282 | 176 |
| | 発生汚泥量 | | (m^3) | 324.0 | 27.0 | 29.7 | 24.3 |
| | 処理水 の水質 | pH | (-) | - | 7.0 | 7.2 | 6.9 |
| | | BOD | (mg/ℓ) | - | 5.2 | 8.3 | 1 未満 |
| | | SS | (mg/ℓ) | - | 5.0 | 7.0 | 2.2 |
| | | 大腸菌群数 | (個/ $\text{m}\ell$) | - | - | 30 未満 | 30 未満 |

| 処理施設名 | 項目 | | 年計 | 平均 | 最大 | 最小 | |
|--------|------------|-------|---------------|---------|-------|-------|-------|
| 福岡処理施設 | 処理水量 | | (m^3) | 18,544 | 51 | 449 | 38 |
| | 発生汚泥量 | | (m^3) | 43.2 | 3.6 | 7.2 | 0.0 |
| | 処理水 の水質 | pH | (-) | - | 6.8 | 7.0 | 6.5 |
| | | BOD | (mg/l) | - | 5.1 | 7.8 | 2.2 |
| | | SS | (mg/l) | - | 5.1 | 8.8 | 2.0 |
| | | 大腸菌群数 | (個/ $m\ell$) | - | - | 30 未満 | 30 未満 |
| 本宮処理施設 | 処理水量 | | (m^3) | 9,962 | 27 | 47 | 20 |
| | 発生汚泥量 | | (m^3) | 21.6 | 1.8 | 3.6 | 0.0 |
| | 処理水 の水質 | pH | (-) | - | 6.8 | 7.1 | 6.6 |
| | | BOD | (mg/l) | - | 8.3 | 20 | 2.8 |
| | | SS | (mg/l) | - | 9.9 | 23 | 4.4 |
| | | 大腸菌群数 | (個/ $m\ell$) | - | - | 30 未満 | 30 未満 |
| 春日処理施設 | 処理水量 | | (m^3) | 189,057 | 518 | 768 | 472 |
| | 発生汚泥量 | | (m^3) | 828.0 | 69.0 | 90.0 | 54.0 |
| | 処理水 の水質 | pH | (-) | - | 6.7 | 6.8 | 6.5 |
| | | BOD | (mg/l) | - | 2.0 | 2.9 | 1.3 |
| | | SS | (mg/l) | - | 5.6 | 8.0 | 3.2 |
| | | 大腸菌群数 | (個/ $m\ell$) | - | - | 30 未満 | 30 未満 |
| 巖処理施設 | 処理水量 | | (m^3) | 60,837 | 167 | 229 | 121 |
| | 発生汚泥量 | | (m^3) | 324.0 | 27.0 | 27.0 | 27.0 |
| | 処理水 の水質 | pH | (-) | - | 6.6 | 6.7 | 6.2 |
| | | BOD | (mg/l) | - | 2.7 | 5.4 | 1.1 |
| | | SS | (mg/l) | - | 4.0 | 5.8 | 1 未満 |
| | | 大腸菌群数 | (個/ $m\ell$) | - | - | 30 未満 | 30 未満 |
| 伯仙処理施設 | 処理水量 | | (m^3) | 276,403 | 757 | 963 | 690 |
| | 発生汚泥量 | | (m^3) | 1,620.0 | 135.0 | 144.0 | 126.0 |
| | 処理水 の水質 | pH | (-) | - | 6.8 | 6.9 | 6.7 |
| | | BOD | (mg/l) | - | 2.0 | 2.4 | 1.5 |
| | | SS | (mg/l) | - | 2.3 | 3.2 | 1.4 |
| | | 大腸菌群数 | (個/ $m\ell$) | - | - | 500 | 30 未満 |

(3) その他

| 処理施設名 | 項目 | | 年計 | 平均 | 最大 | 最小 | |
|-----------|------------|-------|---------------|--------|-----|-------|-------|
| 流通団地污水处理場 | 処理水量 | | (m^3) | 24,112 | 66 | 257 | 0 |
| | 発生汚泥量 | | (m^3) | 117.0 | 9.8 | 14.4 | 7.2 |
| | 処理水 の水質 | pH | (-) | - | 6.7 | 7.2 | 6.3 |
| | | BOD | (mg/l) | - | 14 | 29 | 5.8 |
| | | SS | (mg/l) | - | 13 | 21 | 7.2 |
| | | 大腸菌群数 | (個/ $m\ell$) | - | - | 30 未満 | 30 未満 |

(4) ポンプ場

ア 中央ポンプ場

※「送水量」における数値はそれぞれ次の値を示す。

- ・「平均」：年計を 365 日で除した値
- ・「最大（最小）」：年間を通じて最大（最小）となった日の値

※「降雨量」「放流日数」「自家発運転時間」における数値はそれぞれ次の値を示す。

- ・「平均」：年計を 12 月で除した値
- ・「最大（最小）」：年間を通じて最大（最小）となった月の値

| ポンプ場名 | 項目 | | 年計 | 平均 | 最大 | 最少 |
|--------|---------|-----------|-----------|-------|--------|-------|
| 中央ポンプ場 | 送水量 | (m^3) | 3,399,296 | 9,313 | 65,692 | 4,480 |
| | 降雨量 | (mm) | 2,150.0 | 179.2 | 278.0 | 91.0 |
| | 放流日数 | (日) | 14 | 1 | 5 | 0 |
| | 自家発運転時間 | (時:分) | 176:39 | 14:42 | 43:35 | 0:00 |

イ 中継ポンプ場

※「送水量」における数値はそれぞれ次の値を示す。

- ・「平均」：年計を 365 日で除した値
- ・「最大（日平均）」：年間を通じて最大となった月の日平均値
- ・「最小（日平均）」：年間を通じて最小となった月の日平均値

| ポンプ場名 | 項目 | 年計 | 平均 | 最大 | 最小 |
|-----------|-----|-----------|-----------|-------|-------|
| | | | | (日平均) | (日平均) |
| 米子港中継ポンプ場 | 送水量 | (m^3) | 374,535 | 1,026 | 884 |
| 祇園ポンプ場 | | | 226,788 | 621 | 518 |
| 大谷ポンプ場 | | | 446,630 | 1,224 | 1,105 |
| 新加茂ポンプ場 | | | 1,409,180 | 3,860 | 3,535 |
| 上福原ポンプ場 | | | 205,398 | 563 | 548 |
| 富益団地ポンプ場 | | | 130,720 | 358 | 331 |
| 青木ポンプ場 | | | 336,617 | 922 | 758 |
| 西福原ポンプ場 | | | 1,418,143 | 3,885 | 3,754 |
| 旭が丘ポンプ場 | | | 31,427 | 86 | 78 |

3 施設補修工事等

(1) 処理施設補修工事等

ア 公共下水道

| 工 事 名 | 工 事 内 容 | 工 事 費 (円) | 工 期 |
|---------------------|-----------------|------------|---------------------|
| 中央ポンプ場1号汚水細目除塵機補修工事 | 駆動軸、レーキ側部品取替え | 2,656,500 | H25.6.6~H25.11.29 |
| 中央ポンプ場無停電電源装置補修工事 | 蓄電池、冷却ファン他取替え | 7,770,000 | H25.10.9~H26.3.12 |
| 皆生処理場非常用発電機補修工事 | オーバーホール | 7,875,000 | H25.10.10~H25.12.26 |
| 内浜処理場常圧浮上濃縮装置補修工事 | チェーン、プレート他部品取替え | 1,260,000 | H25.12.12~H26.3.15 |
| その他補修工事 8件 | | 11,379,900 | |
| その他修繕 102件 | | 15,761,050 | |
| 計 | | 46,702,450 | |

イ 農業集落排水

| 工 事 名 | 工 事 内 容 | 工 事 費 (円) | 工 期 |
|-------------------------------|------------|-----------|--------------------|
| 巖地区農業集落排水施設流量調整槽水中攪拌機補修工事 | オーバーホール | 1,097,250 | H25.11.19~H26.3.20 |
| 諏訪1号マンホールポンプ場ポンプ補修工事 | ポンプ取替え | 1,207,500 | H26.1.6~H26.3.20 |
| 成実第1地区農業集落排水施設沈殿槽汚泥掻寄機減速機補修工事 | 減速機オーバーホール | 1,207,500 | H26.1.23~H26.3.22 |
| 諏訪8号マンホールポンプ場ポンプ補修工事 | ポンプ取替え | 735,000 | H26.1.27~H26.3.25 |
| 本宮地区農業集落排水施設シーケンサー補修工事 | シーケンサー取替え | 955,500 | H26.1.31~H26.3.20 |
| その他補修工事 1件 | | 945,000 | |
| その他修繕 28件 | | 3,801,210 | |
| 計 | | 9,948,960 | |

(2) 委託

公共下水道

| 委託名 | 委託内容 | 工事費 (円) | 工期 |
|-----------------|-------------|---------------------------|-----------------------------------|
| 下水道施設台帳システム構築業務 | 施設の台帳システム構築 | (22,004,100) 6,646,500 | H25.12.9~H27.1.31 (H25 債務負担行為) |
| 計 | | 6,646,500 | |

(注) 上段 () 内が請負金額、下段が25年度支払額

(3) 施設新設、改築工事等

ア 工事

| 工事名 | 工事概要 | 工事費 (円) | 工期 |
|-------------------|-------------|-------------|--------------------|
| 中央ポンプ場自家発電設備改築工事 | 自家発電設備の更新 | 224,222,250 | H25.6.11~H26.3.20 |
| 観音寺マンホールポンプ場設備工事 | マンホールポンプ場新設 | 37,800,000 | H25.5.7~H25.10.31 |
| 日原マンホールポンプ場設備工事 | マンホールポンプ場新設 | 21,056,700 | H25.10.31~H26.3.20 |
| 福市第6マンホールポンプ場設備工事 | マンホールポンプ場新設 | 11,550,000 | H25.11.6~H26.3.20 |
| 計 | | 294,628,950 | |

イ 設計委託等

| 業務名 | 設計内容 | 請負費 (円) | 工期 |
|--------------------------|----------------|------------|-------------------|
| 内浜処理場ポンプ・除塵機設備改築実施設計業務委託 | ポンプ、除塵機設備の詳細設計 | 6,762,000 | H25.7.18~H26.1.31 |
| 皆生処理場ポンプ設備改築実施設計業務委託 | ポンプ設備の詳細設計 | 6,510,000 | H25.8.7~H26.1.31 |
| 内浜処理場汚泥棟受電設備改築工事実施設計業務委託 | 受電設備の詳細設計 | 9,198,000 | H25.8.7~H26.3.31 |
| 計 | | 22,470,000 | |

淀江支所地域生活課

1 戸籍事務

(1) 戸籍受付件数

| 件名 | 件数 | 件名 | 件数 |
|--------------|-----|-----------|-----|
| 出生 | 107 | 入籍 | 16 |
| 国籍留保 | 0 | 分籍 | 0 |
| 認知 | 1 | 国籍取得 | 0 |
| 養子縁組 | 18 | 帰化 | 0 |
| 養子離縁 | 2 | 国籍喪失 | 0 |
| 法73条の2、69条の2 | 0 | 国籍選択 | 0 |
| 婚姻 | 43 | 氏の変更、名の変更 | 2 |
| 離婚 | 13 | 転籍 | 18 |
| 法77条の2、75条の2 | 6 | 戸籍の訂正及び更正 | 0 |
| 親権及び後見 | 0 | 追完 | 0 |
| 死亡及び失踪 | 103 | その他 | 4 |
| 復氏 | 0 | 不受理申出 | 0 |
| 姻族関係終了 | 0 | 合計 | 333 |

(2) 戸(除)籍謄抄本等交付件数

| 種別 | 件数 | 通数 | 種別 | 件数 | 通数 |
|----------|-----|-------|--------|-------|-------|
| 戸籍全部事項証明 | 869 | 1,012 | 除籍全部事項 | 91 | 110 |
| 戸籍個人事項証明 | 423 | 455 | 除籍個人事項 | 1 | 1 |
| 戸籍一部事項証明 | 0 | 0 | 受理証明等 | 11 | 13 |
| 除籍謄本 | 305 | 621 | 身分証明 | 69 | 70 |
| 除籍抄本 | 1 | 1 | 合計 | 1,770 | 2,283 |

2 埋火葬許可事務

埋火葬許可件数

| 種別 | 火葬(件数) | 埋葬(件数) |
|----|--------|--------|
| 死体 | 103 | 0 |
| 死胎 | 0 | 0 |
| 合計 | 103 | 0 |

3 印鑑事務

各種申請処理件数(印鑑登録証明書交付通数)

| 種別 | 件数 | 種別 | 件数 | 種別 | 件数(通数) |
|------|-----|--------|----|------|--------------|
| 新規登録 | 251 | 登録証再交付 | 34 | 印鑑証明 | 3,191(4,154) |
| 登録変更 | 140 | 登録廃止 | 1 | 合計 | 3,617(4,154) |

4 住民基本台帳事務

(1) 住民異動取扱件数

| | | | | | |
|-----|-------|--------|-------|-------|-----|
| 種 別 | 転 入 届 | 転 出 届 | 転 居 届 | 世帯変更届 | 出 生 |
| 件 数 | 202 | 223 | 229 | 98 | 99 |
| 種 別 | 死 亡 | 戸籍届出関係 | そ の 他 | 合 計 | |
| 件 数 | 97 | 104 | 24 | 1,076 | |

(2) 各種証明書の交付件数

| 種 別 | 有 料 | | 無 料 | | 合 計 | |
|---------------|-------|-------|-----|-----|-------|-------|
| | 件 数 | 通 数 | 件 数 | 通 数 | 件 数 | 通 数 |
| 住 民 票 の 写 し | 4,951 | 5,418 | 6 | 8 | 4,957 | 5,426 |
| 記 載 事 項 | 114 | 114 | 11 | 11 | 125 | 125 |
| 戸 籍 附 票 写 し | 99 | 119 | 0 | 0 | 99 | 119 |
| 合併に伴う町名等の変更証明 | 0 | 0 | 3 | 3 | 3 | 3 |
| 合 計 | 5,164 | 5,651 | 20 | 22 | 5,184 | 5,673 |

5 国民年金事務

(1) 届出受付件数

| 区 分 | 件 数 | 区 分 | 件 数 |
|-----------|-----|---------|-----|
| 新 規 取 得 | 44 | 転 入 | 28 |
| 再 取 得 | 65 | 種 別 変 更 | 23 |
| その他（相談含む） | 67 | 合 計 | 227 |

(2) 保険料免除届受付件数（学生納付特例を含む）

| 区 分 | 法 定 免 除 | 全額・一部免除 | 納 付 猶 予 | 学 生 納 付 特 例 | 合 計 |
|-----|---------|---------|---------|-------------|-----|
| 件 数 | 0 | 50 | 0 | 29 | 79 |

(3) 裁定請求届出受付件数

| 区 分 | 件 数 |
|--|-----|
| 老 齢 基 礎 年 金（老 齢 年 金・通 算 老 齢 年 金 を 含 む） | 0 |
| 障 害 基 礎 年 金 | 0 |
| 遺 族 基 礎 年 金 | 0 |
| 寡 婦 年 金 | 0 |
| 死 亡 一 時 金 | 0 |
| 未 支 給 年 金 | 19 |
| 合 計 | 19 |

(4) 障害基礎年金関係受付件数

| 定時届件数 | 相談件数 |
|-------|------|
| 6 | 0 |

(5) 老齢福祉年金関係受付件数

| | |
|-----|---|
| 件 数 | 0 |
|-----|---|

6 市営墓苑事務

各種受付件数

| 淀 江 墓 苑 | | | | | | | |
|---------|-----|-----|------|------|-------|-------|-----|
| 区 分 | 新 規 | 承 継 | 焼骨埋蔵 | 墓碑設置 | 再 交 付 | そ の 他 | 合 計 |
| 件 数 | 0 | 8 | 8 | 5 | 4 | 2 | 27 |

7 税務関係事務

(1) 原動機付自転車及び小型特殊自動車の標識交付等取扱件数

| 区 分 | 一 般 (件) | 公 用 (件) | 合 計 (件) |
|---------------|---------|---------|---------|
| 標 識 交 付 申 請 | 120 | 0 | 120 |
| 廃 車 申 告 | 109 | 0 | 109 |
| 変 更 申 告 | 11 | 0 | 11 |
| 標 識 再 交 付 申 請 | 0 | 0 | 0 |
| 標 識 弁 償 | 0 | 0 | 0 |
| 合 計 | 240 | 0 | 240 |

(2) 各種証明書の交付件数

| 種 別 | 件 数 | 種 別 | 件 数 |
|---------|-------|-------------|-------|
| 所 得 証 明 | 1,672 | 納 税 証 明 | 895 |
| 資 産 証 明 | 206 | そ の 他 の 証 明 | 8 |
| 廃 車 証 明 | 5 | 合 計 | 2,786 |

(3) 縦覧期間中の閲覧状況

ア 縦覧期間 4月1日～5月31日

| 区 分 | 土 地 | 家 屋 | 償却資産 | 計 |
|---------|-----|-----|------|----|
| 閲 覧 者 数 | 24 | 14 | 0 | 26 |

イ 閲覧取扱件数（上記縦覧期間以外）

| | |
|-----|----|
| 閲 覧 | 42 |
|-----|----|

(4) 固定資産台帳複写件数

| | | |
|-----|-----|------|
| 複 写 | 68件 | 132枚 |
|-----|-----|------|

(5) 申請等受付件数

| 区 分 | 件 数 | 区 分 | 件 数 |
|------------|-----|--------------|-----|
| 軽自動車税減免申請書 | 55 | 固定資産税償却資産申告書 | 90 |

8 国民健康保険・医療給付関係事務

(1) 各種証交付件数

| 種 別 | 件 数 | 種 別 | 件 数 |
|----------|-----|----------|-------|
| 国民健康保険証等 | 736 | 後期高齢者医療等 | 123 |
| 特別医療費資格証 | 865 | 合 計 | 1,724 |

(2) 申請等受付件数

| 区 分 | 件 数 | 区 分 | 件 数 |
|----------|-----|-----------|-----|
| 国民健康保険関係 | 441 | 後期高齢者医療関係 | 311 |
| 医療給付関係 | 140 | 合 計 | 892 |

9 窓口収納金取扱事務

(1) 一般会計

| 区 分 | | 件 数 | 金 額 (円) |
|-----------|-----------|-------|------------|
| 市 税 | 市 県 民 税 | 647 | 13,115,105 |
| | 固 定 資 産 税 | 910 | 16,386,000 |
| | 軽 自 動 車 税 | 558 | 2,892,900 |
| | 小 計 | 2,115 | 32,394,005 |
| 住 宅 使 用 料 | | 62 | 717,100 |
| 保 育 料 | | 12 | 279,700 |
| そ の 他 | | 1,619 | 6,924,300 |
| 合 計 | | 3,808 | 40,315,105 |

(2) 特別会計

| 区 分 | 件 数 | 金 額 (円) |
|---------|-------|------------|
| 国民健康保険料 | 1,040 | 16,385,900 |
| 介護保険料 | 394 | 3,041,400 |
| そ の 他 | 424 | 2,233,139 |
| 合 計 | 1,858 | 21,660,439 |

(3) その他

| 区 分 | 件 数 | 金 額 (円) |
|--------|-----|-----------|
| 水道料金 | 189 | 1,190,059 |
| 火葬場使用料 | 50 | 400,000 |
| 合 計 | 239 | 1,590,059 |

10 環境関係事務

各種受付件数

| 区 分 | 件 数 |
|-----------------------------------|-----|
| 住 民 要 請 ・ 不 法 投 棄 物 等 処 理 受 付 | 10 |
| 公 害 苦 情 処 理 受 付 | 1 |
| ボ ラ ン テ ィ ア 清 掃 申 請 受 付 | 46 |
| 動 物 死 骸 処 理 受 付 | 13 |
| 指 定 ご み 袋 の 軽 減 措 置 に よ る 引 き 換 え | 394 |
| ご み 持 ち 出 し ス テ ー シ ョ ン 変 更 申 請 | 1 |
| 合 計 | 465 |

11 福祉関係事務

(1) 障がい者福祉関係受付件数

| 件 名 | 件 数 | 件 名 | 件 数 |
|---------------------------|-----|-----------------------------|-----|
| 身 体 障 害 者 手 帳 申 請 | 115 | 日 常 生 活 用 具 給 付 申 請 | 48 |
| 精 神 障 害 者 保 健 福 祉 手 帳 申 請 | 88 | 補 装 具 費 支 給 申 請 | 7 |
| 療 育 手 帳 申 請 | 5 | タ ク シ ー 利 用 券 交 付 申 請 | 18 |
| 自 立 支 援 医 療 申 請 | 161 | 自 動 車 税 ・ 取 得 税 減 免 証 明 申 請 | 10 |
| 特 別 児 童 扶 養 手 当 申 請 | 9 | 有 料 道 路 割 引 申 請 | 22 |
| 特 別 障 害 者 手 当 申 請 | 13 | N H K 受 信 料 免 除 申 請 | 21 |
| 障 害 児 福 祉 手 当 申 請 | 1 | | |
| 障 害 福 祉 サ ー ビ ス 申 請 | 9 | 合 計 | 527 |

(2) 児童福祉関係受付件数

| 件 名 | 件 数 | 件 名 | 件 数 |
|-----------------|-----|-------------------------|-----|
| 児 童 扶 養 手 当 申 請 | 135 | 子 育 て 応 援 パ ス ポ ー ト 申 請 | 25 |
| 児 童 手 当 申 請 | 273 | 合 計 | 433 |

(3) 介護福祉関係受付件数

| 件 名 | 件 数 | 件 名 | 件 数 |
|---------------------------|-----|-------------------------------|-----|
| 介 護 保 険 被 保 険 者 証 再 交 付 | 8 | 住 宅 改 修 費 支 給 ・ 改 良 費 助 成 申 請 | 2 |
| 要 介 護 ・ 要 支 援 認 定 申 請 | 139 | 認 定 審 査 会 資 料 請 求 申 請 | 14 |
| 負 担 限 度 額 認 定 申 請 | 50 | 被 保 険 者 送 付 先 依 頼 申 請 | 2 |
| 高 額 介 護 サ ー ビ ス 費 支 給 申 請 | 26 | ハ ー ト フ ル 駐 車 場 利 用 証 の 交 付 | 18 |
| 居 宅 福 祉 用 具 購 入 費 支 給 申 請 | 1 | 障 害 者 控 除 対 象 者 認 定 書 交 付 | 54 |
| 家 庭 介 護 用 品 助 成 申 請 | 3 | 合 計 | 317 |

12 経済関係事務

(1) 土地改良施設等維持補修事業 設計・監督

| 工 事 名 | 工 事 概 要 |
|--------------------------|---|
| 土地改良施設等維持補修工事 (淀江町区域) | 舗装補修、用水・排水路・集水柵・畑管補修、用水・排水路浚渫、法面崩壊土撤去、伐開・枝の撤去 19件 |

(2) 農業土木災害復旧事業 設計・監督

| 工 事 名 | 工 事 概 要 |
|-------------------|---|
| 福頼地区農地災害復旧工事（7/3） | L=9.0m 法面工A=27.0 m ² 土留工 L=18.0m 仮設工一式 |
| 本宮地区農地災害復旧工事（8/3） | L=4.0m 法面工A=8.0 m ² 土留工 L=24.0m 仮設工一式 |

(3) 単市土地改良事業 設計・監督

| 工 事 名 | 工 事 概 要 |
|-------------|--|
| 中間地区水路改修工事 | L=97.2m 角フリューム（500）L=96.0m 集水枘工 1箇所 取付工 1箇所 |
| 大洞川樋門改修工事 | 油圧ユニット補修工一式 バルブ交換工1箇所 |
| 小波地区水管橋改修工事 | L=10.6m 管路布設工（SGP500A） 防護柵工 4箇所 |

(4) 農道の除草委託

稲吉及び本宮地内 淀江地区農免農道除草業務委託 8,300m² 811,650円

(5) 地籍調査事業

調査区域 米子市淀江町稲吉の一部 調査面積 0.82km² 11,556,000円

(6) 中山間地域等直接支払事業

農業生産条件の不利な中山間地域において、農業集落協定の締結により農業生産活動が継続的に行なわれるよう支援した。

| 事 業 主 体 | 協定参加者 | 対象農用地面積（m ² ） |
|-------------|-------|--------------------------|
| 本宮中山間直接支払組合 | 22名 | 111,243 |
| 福平中山間地協議会 | 13名 | 40,816 |
| 北尾中山間直接支払組合 | 12名 | 18,464 |
| 中西尾中山間地直接支払 | 25名 | 138,505 |
| 高井谷中山間組合 | 12名 | 24,313 |

(7) 松くい虫特別防除事業

森林病虫害等防除事業

| 場 所 | 防 除 量 | 実 施 日 | 作 業 種 |
|---------|-------------------|--------------------------------------|---------|
| 淀江町本宮ほか | 198ha | 第1回 平成25年6月3、4日 第2回 平成25年6月17、18日 | 特別防除 |
| 淀江町本宮ほか | 100ha | 平成25年9月18日 | 被害木空中探査 |
| 淀江町本宮ほか | 100m ³ | 平成25年10月2日 | 緊急防除 |
| 淀江町本宮ほか | 170m ³ | 平成26年1月17日～ 平成26年3月25日 | 特別伐倒駆除 |

(8) 有害鳥獣捕獲実績件数

| 件 名 | 件 数 | 件 名 | 件 数 |
|-----------|-----|-------|-----|
| イ ノ シ シ | 57 | カ ラ ス | 52 |
| ヌ ー ト リ ア | 30 | 合 計 | 139 |

(9) 農業委員会関係件数

| 件名 | 件数 | 件名 | 件数 |
|--------|----|-------------|----|
| 耕作反別証明 | 44 | 農業者年金受給者現況届 | 52 |

1.3 土木関係事務

(1) 道路維持補修事業 設計・監督

| 工事名 | 工事概要 |
|--------------------|---|
| 市道道路維持補修工事 (淀江町区域) | 舗装補修、側溝・排水路補修、橋梁高欄補修、側溝・排水路浚渫、伐開、木・枝の撤去、蜂の巣駆除 66件 |

(2) 道路災害復旧事業 設計・監督

| 工事名 | 工事概要 |
|----------------|---|
| 市道稲吉砕石場線災害復旧工事 | L=25.6m 土工一式 ブロック積擁壁A=64.3㎡ 石積擁壁A=8.7㎡ 表層工109.0㎡ 路盤工109.0㎡ 構造物撤去工一式 仮設工一式 |
| 市道本宮3号線災害復旧工事 | L=9.0m 道路土工一式 法面工A=254.0㎡ 排水構造物工(集水枘1箇所、 小段排水工L=24.0m) 道路用縦排水路L=39.0m 舗装工一式 構造物撤去 工一式 |

(3) 準用河川管理事業 設計・監督

| 工事名 | 工事概要 |
|------------|---|
| 準用河川塩川改良工事 | L=107.3m 水路工(柵渠布設替L=206.3m、L型擁壁L=8.0m 小口止1箇所 根固め工(フトン竜) L=210.0m 仮設工一式 |

(4) 除雪

淀江支所管内全域において市道等の除雪を実施

(5) 淀江支所管内街路灯維持管理

管理街灯数 626灯

街灯蛍光管交換及び修繕依頼 172件

(6) 市営住宅管理事業

淀江支所管内住宅 3箇所(白浜・大垣・堀住宅)の軽微な修繕 19件 672,525円

1.4 支所庁舎管理事務

(1) 委託・修繕業務

| 委託・修繕業務内容 | 予算執行額(単位:千円) |
|----------------|--------------|
| 支所庁舎清掃業務委託 | 1,779 |
| 支所空調設備保守点検 | 798 |
| 自家用電気工作物保安管理委託 | 259 |
| 消防用設備保守点検 | 246 |
| 樹木等管理業務委託 | 394 |
| 地下タンク点検業務 | 69 |
| 支所庁舎修繕 | 1,177 |

(2) 日常業務

- ・冷暖房設備の日常点検及び運転業務
- ・電気設備、機械設備、消防用設備等の日常点検
- ・業者に委託する必要のない軽度な修繕等
- ・照明機器の交換及び蛍光管等の交換
- ・庁舎使用による諸経費の支払
- ・環境衛生に関する業務

15 合併関係調整事務

米子市淀江地域審議会 委員 14名 (内 公募委員2名)

| | | | |
|------|-------|--------|---|
| 第26回 | 平成25年 | 5月20日 | 新市建設計画における市営大垣住宅の取扱いの変更について |
| 第27回 | 平成25年 | 6月6日 | 新市建設計画における市営大垣住宅の取扱いの変更について |
| 第28回 | 平成25年 | 7月12日 | 新市建設計画における市営大垣住宅の取扱いの変更について 答申 (新市建設計画における市営大垣住宅の取扱いの変更について) |
| 第29回 | 平成25年 | 11月22日 | 市営大垣住宅の取扱いについて 伯耆の国よなご文化創造計画について |

16 防災行政無線事務

定時放送 毎日 (年末年始の休日、祝日を除く) 午前7時及び午後8時に戸別受信機から行政連絡等の情報を発信している。

非常時放送 火災、風水害等の災害時に、屋外拡声機、戸別受信機から警報等の情報を発信している。
Jアラート (全国瞬時警報システム) と連動して情報発信をしている。

維持修繕 戸別受信機の新規設置27台、故障 (受信不良) 等のため26台の受信機の更新を実施した。

淀江支所よどえまちづくり推進室

1 観光関係事業

(1) 各種イベントの開催

地域活性化と観光客誘致を図るため、イベントの実施または開催協力を行った。

| | | |
|------------------------------|-----|--------|
| (ア) よどえ古代まつり | 期 日 | 6月23日 |
| (イ) 全日本トライアスロン皆生大会（自転車競技コース） | 期 日 | 7月14日 |
| (ウ) サイクルカーニバル in YODOE 2013 | 期 日 | 9月15日 |
| (エ) 美水の郷秋麗ウォーク | 期 日 | 9月23日 |
| (オ) 写真講座・写真撮影会 in よどえ | 期 日 | 10月 5日 |
| (カ) 第30回よどえ夢まつり | 期 日 | 10月20日 |

(2) 淀江盆踊り花火大会への補助

米子市淀江町の夏の風物詩であり、地域に根ざした観光イベントであるとともに淀江地域の伝統文化の継承として実施される盆踊り・花火大会の打ち上げ花火の経費に対して補助を実施した。

事業費 350,000円

(3) 名水の管理

名水の実態を把握し、安全な水を守るための資料として、年1回水質検査を実施した。

| | |
|------------------|----------------------|
| (ア) 事業費 | 111,825円 |
| (イ) 実施場所（試料採取場所） | 天の真名井、本宮の泉、小波上の泉 |
| (ウ) 水質検査項目 | 食品衛生法関係26項目及び大腸菌水質検査 |

2 淀江地区の魅力発信事業

(1) 情報発信

ア 報道機関等を利用した情報発信

- (ア) テレビ・ラジオ番組に出演し、淀江町地域の各種イベントや特産品等の紹介を行った。
- (イ) 雑誌・新聞の取材に対応した。

イ インターネットによる情報発信

米子市ホームページの中の「よどえまちなか散策」で淀江町地域の観光スポット、行事等の紹介を行った。また、「淀江地区行事予定カレンダー」で淀江町地域で開催される行事のPRを行った。さらに、Facebook ページ「よどえばらだいす」を開設し、ほぼ毎日淀江の情報発信を行なった。

(2) フォトコンテストの実施

淀江町地域の魅力を再発見してもらうためのフォトコンテストを実施して作品を募集するとともに、市内での応募作品の展示や「米子市くらしのガイド」内での使用を通じて淀江の魅力発信に取り組んだ。

おもな展示会場等：米子市淀江文化センター、米子市立図書館 ほかに facebook 「よどえばらだいす」でも紹介

3 観光・文化施設の管理事業

(1) 米子市淀江温泉施設（淀江ゆめ温泉）

白鳳の里の隣接地に米子市淀江温泉施設が平成12年8月4日開館。源泉を所有する株式会社白鳳に施設の管理運営を委託している。平成18年度より指定管理者制度を導入している。

入浴料の他、株式会社白鳳の自主事業の努力により収支は安定しており、米子市から指定管理料は支出していない。

(2) 米子市伯耆古代の丘公園

米子市淀江町の向山古墳群に隣接した場所に観光施設の拠点として平成7年4月22日開園。平成18年度より管理運営を適正に行うため指定管理者制度を導入し、株式会社白鳳に施設の管理運営業務を委託している。

施設利用者の応接に関する業務を行うとともに、古代ハスや四季折々の花の育成展示、市民や児童向けに押し花、勾玉の作成、火おこし体験、埴輪の作成など古代の生活様式を体験することにより、より多くの市民、観光客に親しまれるよう各種の自主事業を実施している。

(3) 上淀白鳳の丘展示館

旧米子市淀江歴史民俗資料館が、白鳳期の古代寺院の金堂内部を原寸大復元した展示施設を併設して、上淀廃寺跡のガイダンス施設として平成23年4月24日に「上淀白鳳の丘展示館」と名称を変えて開館。指定管理者制度により、株式会社白鳳に施設の管理運営業務を委託している。

旧米子市淀江歴史民俗資料館から引き継ぐ国内最古級の仏教壁画や弥生時代の絵画土器、盾持人埴輪などの貴重な文化財のほか、釈迦如来像と両脇に菩薩像2体を取りめ金堂内部を復元展示している。

米子市淀江温泉施設・米子市伯耆古代の丘公園・上淀白鳳の丘展示館 3施設指定管理料 29,600,000円

(4) 米子市淀江農林産物直売施設（淀江どんぐり村）

農林業と観光振興を図るため、淀江町本宮地内の県道米子大山線沿いに平成9年3月15日に開設。平成18年度より指定管理者制度を導入し、本宮観光農事組合に施設の管理運営業務を委託している。

本宮観光農事組合の自主事業の努力により収支は安定しており、米子市から指定管理料は支出していない。

(年間利用状況)

(人)

| 月 | 淀江ゆめ温泉 | 米子市伯耆古代の丘公園 | 上淀白鳳の丘展示館 | 淀江どんぐり村 |
|----|---------|-------------|-----------|---------|
| 4 | 9,578 | 932 | 385 | 15,797 |
| 5 | 10,758 | 1,410 | 599 | 16,977 |
| 6 | 7,774 | 710 | 780 | 13,625 |
| 7 | 9,110 | 2,040 | 392 | 11,641 |
| 8 | 12,214 | 1,114 | 428 | 12,985 |
| 9 | 11,049 | 1,483 | 618 | 17,771 |
| 10 | 8,953 | 696 | 627 | 15,746 |
| 11 | 10,208 | 243 | 637 | 20,231 |
| 12 | 10,442 | 126 | 177 | 6,272 |
| 1 | 12,234 | 207 | 153 | 4,337 |
| 2 | 11,175 | 254 | 165 | 9,293 |
| 3 | 11,085 | 286 | 255 | 9,461 |
| 合計 | 124,580 | 9,501 | 5,216 | 154,136 |

4 淀江町青少年ゆめ基金活用事業

(1) 淀江町青少年ゆめ基金活用委員会

4回開催

(2) 海外留学生への助成

2名（留学先：カナダ、メキシコ）

(3) 第12回ゆめ講演会・絵画展

ア 開催日 平成26年1月13日 ※絵画展は1月11日～13日

イ 場 所 米子市淀江文化センター

ウ 内 容

講 師 画家 小灘 一紀

演 題 人のかたちづくりもの～芸術に吹き込まれた魂～

会 計 課

1. 金銭出納

ア 一般会計及び特別会計

(単位：円)

| 区 分 | 歳入総額 (A) | 歳出総額 (B) | 歳入歳出差引 (A) - (B) (C) | 翌年度に繰り 越すべき財源 (D) | 実質収支 (C) - (D) |
|----------------------|-----------------|-----------------|----------------------------|-------------------------|-------------------|
| 一 般 会 計 | 65,016,750,755 | 63,554,342,772 | 1,462,407,983 | 220,500,555 | 1,241,907,428 |
| 国民健康保険 事業特別会計 | 15,558,894,303 | 15,862,783,477 | △303,889,174 | 0 | △303,889,174 |
| 住宅資金貸付 事業特別会計 | 11,486,791 | 205,010,152 | △193,523,361 | 0 | △193,523,361 |
| 土地取得事業 特 別 会 計 | 59,499,324 | 59,499,324 | 0 | 0 | 0 |
| 下水道事業 特 別 会 計 | 6,738,485,132 | 6,829,564,655 | △91,079,523 | 51,317,000 | △142,396,523 |
| 駐 車 場 事 業 特 別 会 計 | 190,739,962 | 716,623,427 | △525,883,465 | 0 | △525,883,465 |
| 農業集落排水 事業特別会計 | 694,920,423 | 679,811,423 | 15,109,000 | 15,109,000 | 0 |
| 流通業務団地整 備事業特別会計 | 3,333,923,178 | 3,333,923,178 | 0 | 0 | 0 |
| 市営墓地事業 特 別 会 計 | 76,525,000 | 78,530,658 | △2,005,658 | 0 | △2,005,658 |
| 介護保険事業 特 別 会 計 | 13,105,471,622 | 12,950,334,214 | 155,137,408 | 0 | 155,137,408 |
| 後期高齢者医療 特 別 会 計 | 1,539,503,410 | 1,532,122,876 | 7,380,534 | 0 | 7,380,534 |
| 合 計 | 106,326,199,900 | 105,802,546,156 | 523,653,744 | 286,926,555 | 236,727,189 |

イ 歳入歳出外現金

(単位：円)

| 区 分 | 収 入 | 支 出 | 残 高 |
|-------------------------------|---------------|---------------|-------------|
| 所 得 税 | 201,381,924 | 184,011,936 | 17,369,988 |
| 県 民 税 | 4,762,008,475 | 4,439,111,218 | 322,897,257 |
| 保 証 金 | 276,753,559 | 0 | 276,753,559 |
| 米 川 土 地 改 良 区 組 合 費 | 3,304,640 | 3,275,500 | 29,140 |
| 食料安定供給特別会計農業経営基盤強化勘定 | 162,141 | 162,141 | 0 |
| 公 営 住 宅 敷 金 | 72,163,710 | 0 | 72,163,710 |
| 市 税 公 売 代 金 | 55,152,329 | 51,946,467 | 3,205,862 |
| 共 済 組 合 掛 金 | 716,191,584 | 716,191,584 | 0 |
| 健 康 保 険 掛 金 | 131,739,796 | 125,294,624 | 6,445,172 |
| 雇 用 保 険 掛 金 | 9,736,290 | 4,790,947 | 4,945,343 |
| 県 営 陰 田 住 宅 使 用 料 | 2,199,800 | 2,038,600 | 161,200 |
| 電 子 証 明 書 発 行 手 数 料 | 245,500 | 130,500 | 115,000 |
| 丸 合 淀 江 店 敷 金 | 339,390 | 0 | 339,390 |
| 米 子 市 日 吉 津 村 中 学 校 組 合 収 納 金 | 547,443 | 547,443 | 0 |
| 県 民 手 帳 売 捌 料 | 16,500 | 16,500 | 0 |
| 日本スポーツ振興センター災害給付金 | 11,669,960 | 10,758,247 | 911,713 |
| 住 民 税 | 249,093,300 | 223,695,400 | 25,397,900 |
| 合 計 | 6,492,706,341 | 5,761,971,107 | 730,735,234 |

ウ 基金

(単位：円)

| 区 分 | 収 入 | 支 出 | 残 高 |
|-------------------------------|---------------|-------------|---------------|
| 米 子 市 財 政 調 整 基 金 | 1,377,294,530 | 0 | 1,377,294,530 |
| 米 子 市 土 地 開 発 基 金 | 669,224 | 0 | 669,224 |
| 米 子 市 福 祉 基 金 | 39,966,678 | 0 | 39,966,678 |
| 米 子 市 職 員 退 職 手 当 基 金 | 786,353 | 0 | 786,353 |
| 米 子 市 美 術 品 取 得 基 金 | 80,597,673 | 0 | 80,597,673 |
| 米 子 市 伯 仙 財 産 区 基 金 | 19,438,662 | 426,810 | 19,011,852 |
| 米 子 市 公 共 施 設 整 備 等 基 金 | 228,289,274 | 64,953,131 | 163,336,143 |
| 米 子 市 減 債 基 金 | 181,424,484 | 0 | 181,424,484 |
| 米 子 市 ふ る さ と づ く り 基 金 | 92,333,393 | 0 | 92,333,393 |
| 米 子 市 長 寿 社 会 福 祉 基 金 | 253,246 | 0 | 253,246 |
| 米 子 市 緑 と 花 の 街 づ く り 基 金 | 52,307,796 | 390,000 | 51,917,796 |
| 米 子 市 ふ る さ と 農 村 活 性 化 基 金 | 16,757,434 | 0 | 16,757,434 |
| 米 子 市 国 民 健 康 保 険 基 金 | 1,938,903 | 0 | 1,938,903 |
| 米 子 市 農 業 集 落 排 水 事 業 推 進 基 金 | 15,130,974 | 0 | 15,130,974 |
| 米 子 市 公 共 下 水 道 事 業 推 進 基 金 | 5,157,511 | 0 | 5,157,511 |
| 米 子 市 青 少 年 ゆ め 基 金 | 38,306,676 | 4,766,192 | 33,540,484 |
| 米 子 市 合 併 振 興 基 金 | 1,848,238,059 | 1,513,000 | 1,846,725,059 |
| が い な よ な ご 応 援 基 金 | 356,298,295 | 141,507,266 | 214,791,029 |
| 米 子 市 介 護 給 付 費 等 準 備 基 金 | 0 | 0 | 0 |
| 合 計 | 4,355,189,165 | 213,556,399 | 4,141,632,766 |

2 物品出納

(1) 共用物品 月別払出状況(消耗品)

| 月 | 金額 (円) |
|----|---------|
| 4 | 39,150 |
| 5 | 23,431 |
| 6 | 42,445 |
| 7 | 28,227 |
| 8 | 46,663 |
| 9 | 29,412 |
| 10 | 24,822 |
| 11 | 27,240 |
| 12 | 30,793 |
| 1 | 34,438 |
| 2 | 37,900 |
| 3 | 47,071 |
| 合計 | 411,592 |

(2) 共用物品 月別払出状況(印刷製本費)

| 月 | 金額 (円) |
|----|---------|
| 4 | 66,715 |
| 5 | 29,673 |
| 6 | 46,460 |
| 7 | 55,144 |
| 8 | 44,119 |
| 9 | 39,038 |
| 10 | 19,718 |
| 11 | 49,496 |
| 12 | 26,731 |
| 1 | 38,300 |
| 2 | 30,101 |
| 3 | 21,702 |
| 合計 | 467,197 |

議 会 事 務 局

1 補欠選挙（平成25年4月21日執行）による新議員（五十音順）及び議席の決定

岡本武士氏（議席番号12）、三嶋秀文氏（議席番号9）が当選。

2 米子市議会基本条例及び米子市議会議員政治倫理条例の制定

議員定数・議会改革等調査特別委員会において、平成23年3月から27回の審議と市民説明会や意見募集（パブリックコメント）を経て、平成26年3月定例会に議案として上程していた「米子市議会基本条例」及び「米子市議会議員政治倫理条例」を3月26日の本会議で可決した。

(1) 米子市議会基本条例

市民及び市長等との関係、議会及び議員の活動原則など、議会に関する基本的な事項を定めている。

(2) 米子市議会議員政治倫理条例

議員の政治倫理に関する規程で、市民全体の奉仕者として、人格と倫理の向上に努め、自己の利益を図ることのないよう、必要な措置を定めている。

(3) 市民との意見交換会

「議会基本条例」及び「議員政治倫理条例」の原案についての意見交換会を2回開催した。

平成26年2月15日 米子市役所401会議室

平成26年2月16日 米子市役所401会議室

(4) 市民からの意見募集

「議会基本条例」及び「議員政治倫理条例」の原案について、市民からの意見を募集した。

意見募集（パブリックコメント）の期間 平成26年2月3日～平成26年2月28日

3 本会議の開催状況

| 区 分 | 会 期 日 数 (日) | 会 議 日 数 (日) | 会 議 時 間 (時間：分) | 傍 聴 者 数 (人) | 提 出 議 案 | | | 報 告 件 数 (件) | 諮 問 件 数 (件) | |
|-----|-------------------|-------------------|-------------------|-------------------|----------------|----------------|----------|-------------------|-------------------|---|
| | | | | | 市 長 提 出 (件) | 議 員 提 出 (件) | 計 (件) | | | |
| 定 例 | 6月 | 22 | 7 | 26:22 | 45 | 27 | 2 | 29 | 7 | — |
| | 9月 | 23 | 6 | 18:07 | 18 | 20 | 4 | 24 | 8 | — |
| | 12月 | 23 | 7 | 21:05 | 34 | 17 | 3 | 20 | 4 | 1 |
| | 3月 | 27 | 7 | 27:44 | 82 | 49 | 7 | 56 | 7 | 1 |
| | 計 | 95 | 27 | 93:18 | 179 | 113 | 16 | 129 | 26 | 2 |
| 臨 時 | 5月 | 1 | 1 | 0:14 | — | 2 | — | 2 | — | — |
| | 7月 | 1 | 1 | 1:17 | — | 2 | — | 2 | — | — |
| | 10月 | 1 | 1 | 0:43 | 1 | — | — | — | — | — |
| | 2月 | 1 | 1 | 0:12 | 1 | 2 | — | 2 | — | — |
| | 計 | 4 | 4 | 2:26 | 2 | 6 | — | 6 | — | — |
| 合 計 | 99 | 31 | 95:44 | 181 | 119 | 16 | 135 | 26 | 2 | |

※10月臨時会では、9月定例会において継続審査とされた決算審査議案5件の審議を行った。

4 議会において審議した請願及び陳情

(1) 請 願

審議件数 一 件

(2) 陳 情

審議件数 28 件

うち採択と決定したもの 5 件

趣旨採択と決定したもの 3 件

不採択と決定したもの 19 件

継続審査中であるもの 1 件

5 委員会（正副委員長以外の委員名は五十音順）

(1) 議会運営委員の選任

平成25年6月定例会開会日の6月11日に、次のとおり委員を選任した。

◎=委員長 ○=副委員長 定数8人

◎小林重喜 ○渡辺穰爾 石橋佳枝 門脇邦子 中田利幸 西川章三
野坂道明 安木達哉

(2) 常任委員の選任

平成25年6月定例会開会日の6月11日に、次のとおり各常任委員を選任した。

◎=委員長 ○=副委員長

(総務企画委員会) 定数8人

◎湯浅敏雄 ○西川章三 岡村英治 門脇邦子 中川健作 矢倉 強
安田 篤 渡辺照夫

(市民福祉委員会) 定数8人

◎笠谷悦子 ○石橋佳枝 伊藤ひろえ 稲田 清 岩崎康朗 杉谷第士郎
藤尾信之 三鴨秀文

(経済教育委員会) 定数7人

◎松田 正 ○小林重喜 中田利幸 松本松子 安木達哉 山川智帆
渡辺穰爾

(建設水道委員会) 定数7人

◎国頭 靖 ○尾沢三夫 遠藤 通 岡本武士 野坂道明 原 紀子
松井義夫

(3) 決算審査特別委員会の設置

平成25年9月定例会開会日の9月5日に、「平成24年度米子市一般会計等の決算認定について」、「平成24年度米子市水道事業会計の決算認定について」、「平成24年度米子市水道事業会計剰余金の処分について」、「平成24年度米子市工業用水道事業会計の決算認定について」及び「平成24年度米子市工業用水道事業会計剰余金の処分について」の各議案を審査するため、決算審査特別委員会を設置し、次のとおり委員を選任した。

◎=委員長 ○=副委員長 定数9人

◎岩崎康朗 ○伊藤ひろえ 岡村英治 岡本武士 門脇邦子 野坂道明
藤尾信之 三鴨秀文 安田 篤

(4) 委員会の開催状況

| | |
|-----------------------|-----|
| 議会運営委員会 | 29回 |
| 総務企画委員会 | 14回 |
| 市民福祉委員会 | 10回 |
| 経済教育委員会 | 11回 |
| 建設水道委員会 | 12回 |
| 予算審査特別委員会（全体会） | 10回 |
| 基地問題等調査特別委員会 | 1回 |
| 中海問題等調査特別委員会 | 3回 |
| 行財政改革問題等調査特別委員会 | 4回 |
| 原子力発電・エネルギー問題等調査特別委員会 | 9回 |
| 市庁舎・都市機能問題等調査特別委員会 | 3回 |
| 議員定数・議会改革等調査特別委員会 | 9回 |
| 決算審査特別委員会 | 10回 |

なお、全員協議会を10回開催した。

6 「よなご市議会だより」の発行

議会の活動状況を市民に広報するため、次のとおり「よなご市議会だより」を発行した。

| | | |
|------|-------------|--------------|
| 第33号 | 平成25年 3月定例会 | 平25. 5. 1発行 |
| 第34号 | 平成25年 5月臨時会 | 平25. 9. 1発行 |
| | 平成25年 6月定例会 | |
| | 平成25年 7月臨時会 | |
| 第35号 | 平成25年 9月定例会 | 平25. 11. 1発行 |
| 第36号 | 平成25年10月臨時会 | 平26. 2. 1発行 |
| | 平成25年12月定例会 | |

7 行政視察

平成25年度中に、行政視察のため来庁された各市議会議員は、次のとおりである。

| 地 方 別 | 視察都市の数（市） | 視察議員の数（人） |
|-------|-----------|-----------|
| 北 海 道 | — | — |
| 東 北 | 3 | 20 |
| 北 信 越 | 1 | 3 |
| 関 東 | 9 | 54 |
| 東 海 | 4 | 12 |
| 近 畿 | 1 | 1 |
| 中 国 | 1 | 1 |
| 四 国 | — | — |
| 九州・沖縄 | 3 | 19 |
| 合 計 | 22 | 110 |

8 議長会等諸行事

| 年 月 日 | 行 事 | 開 催 地 |
|-----------|--------------------------|-------|
| 平25. 4. 4 | 鳥取県市議会議長会春季定例総会 | 境港市 |
| 4. 17 | 中国市議会議長会理事会、定期総会 | 岡山市 |
| 4. 18 | 中国市議会議長会視察 | 岡山市 |
| 4. 20 | 内閣総理大臣主催「桜を見る会」 | 東京都 |
| 5. 15 | 全国市議会議長会役員予備選考委員会 | 東京都 |
| 5. 21 | 全国市議会議長会部会長会議、理事会 | 東京都 |
| 5. 21 | 全国温泉所在都市議会議長協議会総会 | 東京都 |
| 5. 21 | 鳥取県市議会議長会臨時総会 | 東京都 |
| 5. 22 | 全国市議会議長会定期総会 | 東京都 |
| 7. 3 | 全国市議会議長会会計監査 | 東京都 |
| 7. 4 | 全国市議会議長会理事会 | 東京都 |
| 7. 24 | 全国市議会議長会基地協議会中国・四国部会定期総会 | 防府市 |
| 7. 25 | 全国市議会議長会基地協議会中国・四国部会基地視察 | 防府市 |
| 8. 27 | 中海・宍道湖圏域市議会議長会 | 松江市 |
| 10. 9 | 鳥取県市議会議長会秋季定例総会 | 倉吉市 |
| 10. 28 | 中国市議会議長会臨時総会 | 岡山市 |
| 11. 6 | 全国市議会議長会理事会、評議員会 | 東京都 |
| 11. 11 | 鳥取県市議会議長会四市議会議員研修会 | 米子市 |
| 11. 14 | 全国市議会議長会会計監査 | 東京都 |
| 11. 19 | 全国市議会議長会基地協議会理事会 | 東京都 |
| 平26. 2. 5 | 全国市議会議長会理事会、評議員会 | 東京都 |
| 2. 8 | 北方領土返還要求運動鳥取県民大会 | 米子市 |

監 査 委 員 事 務 局

1 監 査 委 員 (平成26年3月31日現在)

代表監査委員 住 田 篤 美 (識見を有する者からの選任)
 監 査 委 員 陶 山 晃 (")
 監 査 委 員 笠 谷 悦 子 (市議会議員からの選任)

2 地方自治法第235条の2第1項の規定による例月出納検査

| | | | | |
|--------|------|-----------|-------|----------|
| 平成24年度 | 2月分 | 一般会計、特別会計 | 平成25年 | 4月24日執行 |
| " | " | 水道事業会計 | " | " |
| " | " | 工業用水道事業会計 | " | " |
| " | 3月分 | 一般会計、特別会計 | 平成25年 | 5月28日執行 |
| " | " | 水道事業会計 | " | " |
| " | " | 工業用水道事業会計 | " | " |
| 平成24年度 | 4月分 | 一般会計、特別会計 | 平成25年 | 6月20日執行 |
| 平成25年度 | " | 一般会計、特別会計 | " | " |
| " | " | 水道事業会計 | " | " |
| " | " | 工業用水道事業会計 | " | " |
| 平成24年度 | 5月分 | 一般会計、特別会計 | 平成25年 | 7月26日執行 |
| 平成25年度 | " | 一般会計、特別会計 | " | " |
| " | " | 水道事業会計 | " | " |
| " | " | 工業用水道事業会計 | " | " |
| " | 6月分 | 一般会計、特別会計 | 平成25年 | 8月21日執行 |
| " | " | 水道事業会計 | " | " |
| " | " | 工業用水道事業会計 | " | " |
| " | 7月分 | 一般会計、特別会計 | 平成25年 | 9月26日執行 |
| " | " | 水道事業会計 | " | " |
| " | " | 工業用水道事業会計 | " | " |
| " | 8月分 | 一般会計、特別会計 | 平成25年 | 10月28日執行 |
| " | " | 水道事業会計 | " | " |
| " | " | 工業用水道事業会計 | " | " |
| " | 9月分 | 一般会計、特別会計 | 平成25年 | 11月28日執行 |
| " | " | 水道事業会計 | " | " |
| " | " | 工業用水道事業会計 | " | " |
| " | 10月分 | 一般会計、特別会計 | 平成25年 | 12月26日執行 |
| " | " | 水道事業会計 | " | " |
| " | " | 工業用水道事業会計 | " | " |
| " | 11月分 | 一般会計、特別会計 | 平成26年 | 1月29日執行 |
| " | " | 水道事業会計 | " | " |
| " | " | 工業用水道事業会計 | " | " |

| | | | | |
|--------|------|-----------|-------|---------|
| 平成25年度 | 12月分 | 一般会計、特別会計 | 平成26年 | 2月27日執行 |
| 〃 | 〃 | 水道事業会計 | 〃 | 〃 |
| 〃 | 〃 | 工業用水道事業会計 | 〃 | 〃 |
| 〃 | 1月分 | 一般会計、特別会計 | 平成26年 | 3月27日執行 |
| 〃 | 〃 | 水道事業会計 | 〃 | 〃 |
| 〃 | 〃 | 工業用水道事業会計 | 〃 | 〃 |

3 地方自治法第199条第4項の規定による定期監査

| | | |
|-------------------|-------|----------|
| 行政経営課、男女共同参画推進課 | 平成25年 | 4月24日執行 |
| 学校教育課 | 平成25年 | 5月28日執行 |
| 生涯学習課 | 平成25年 | 6月20日執行 |
| 選挙管理委員会事務局 | 平成25年 | 9月26日執行 |
| 市民税課、固定資産税課 | 平成25年 | 10月28日執行 |
| 米子市児童発達支援センターあかしや | 平成25年 | 11月28日執行 |
| 米子市立義方小学校、後藤ヶ丘中学校 | 〃 | 〃 |
| 保険年金課 | 平成25年 | 12月26日執行 |
| 文化課 | 平成26年 | 1月29日執行 |
| 水道局 | 平成26年 | 2月27日執行 |
| 教育総務課 | 平成26年 | 3月27日執行 |

4 地方自治法第242条第1項の規定に基づく住民監査請求に係る監査

- (1) 平成25年4月1日措置請求書收受分
 - ア 平成25年4月24日要件審査実施
 - イ 平成26年4月26日要件審査結果通知（却下）
- (2) 平成26年5月1日措置請求書收受分
 - ア 平成26年5月28日要件審査実施
 - イ 平成26年6月4日要件審査結果通知（却下）
- (3) 平成25年5月2日措置請求書收受分
 - ア 平成25年5月28日要件審査実施
 - イ 平成25年6月4日要件審査結果通知（却下）
- (4) 平成25年5月22日措置請求書收受分
 - ア 平成25年5月28日要件審査実施
 - イ 平成25年6月4日要件審査結果通知（却下）
- (5) 平成25年6月17日措置請求書收受分
 - ア 平成25年7月12日要件審査実施
 - イ 平成25年7月16日要件審査結果通知（却下）
- (6) 平成25年11月20日措置請求書收受分
 - ア 平成25年11月28日要件審査実施
 - イ 平成25年12月11日要件審査結果通知（却下）

- 5 地方公営企業法第30条第2項の規定による決算審査
平成24年度水道事業会計及び工業用水道事業会計
ア 平成25年6月3日から同年7月12日まで審査
イ 平成25年7月26日決算審査意見書提出
- 6 地方自治法第233条第2項の規定による決算審査
平成24年度一般会計及び特別会計
ア 平成25年7月29日から同年8月26日まで審査
イ 平成25年8月27日決算審査意見書提出
- 7 地方自治法第241条第5項の規定による定額の資金を運用するための基金の運用状況審査
(1) 平成24年度土地開発基金
(2) 平成24年度国民健康保険高額療養費及び出産費資金貸付基金
(3) 平成24年度介護保険高額介護サービス費等資金貸付基金
平成25年7月29日から同年8月26日まで審査
平成25年8月27日意見書提出
- 8 地方公共団体の財政の健全化に関する法律第3条第1項の規定による健全化判断比率の審査
ア 平成25年7月29日から同年8月26日まで審査
イ 平成25年8月27日意見書提出
- 9 地方公共団体の財政の健全化に関する法律第22条第1項の規定による資金不足比率の審査
平成24年度水道事業会計、工業用水道事業会計、下水道事業特別会計、農業集落排水事業特別会計及び
流通業務団地整備事業特別会計
ア 平成25年7月29日から同年8月26日まで審査
イ 平成25年8月27日意見書提出
- 10 研修等
(1) 山陰都市監査委員会定例会
期 日 5月17日
場 所 米子市
(2) 山陰都市監査事務研修会
期 日 2月7日
場 所 松江市
(3) 西日本都市監査事務研修会
期 日 11月21日
場 所 佐賀市
(4) 全国都市監査委員会総会・研修会
期 日 8月29日・30日
場 所 京都市

(5) 鳥取県町村監査委員研修会

期 日 11月8日

場 所 三朝町

選挙管理委員会事務局

1 選挙管理委員会

(1) 委員・補充員 (任期：平成25年5月19日～平成29年5月18日)

| 職 名 | 氏 名 | 職 名 | 氏 名 |
|----------|-----------|-------|---------|
| 委 員 長 | 森 田 辰 男 | 第1補充員 | 山 崎 禮 子 |
| 委員長職務代理者 | 田 後 良 文 | 第2補充員 | 坂 田 政 久 |
| 委 員 | 井 田 美 津 子 | 第3補充員 | 福 嶋 一 男 |
| 委 員 | 入 澤 睦 美 | 第4補充員 | 小 原 荘 七 |

(2) 委員会開催状況

| 委 員 会 | 開 催 年 月 日 |
|--------------|-------------|
| 平成25年第 4回委員会 | 平成25年 4月13日 |
| 第 5回委員会 | 5月22日 |
| 第 6回委員会 | 6月 2日 |
| 第 7回委員会 | 7月 3日 |
| 第 8回委員会 | 7月12日 |
| 第 9回委員会 | 9月 2日 |
| 第10回委員会 | 10月11日 |
| 第11回委員会 | 12月 2日 |
| 平成26年第 1回委員会 | 平成26年 2月19日 |
| 第 2回委員会 | 3月 2日 |

2 検察審査員候補者予定者の選定

検察審査会法に基づき、次のとおり選定した。

平成25年9月1日現在の永久選挙人名簿に登録されている者から、平成25年9月20日、くじにより240人の候補者予定者を選定した。

第1群 60人 第2群 60人 第3群 60人 第4群 60人

3 裁判員候補者予定者の選定

裁判員の参加する刑事裁判に関する法律に基づき、次のとおり選定した。

平成25年9月1日現在の永久選挙人名簿に登録されている者から、平成25年9月20日、くじにより297人の候補者予定者を選定した。

4 各選挙人名簿の調製

(1) 永久選挙人名簿の登録

公職選挙法第22条の規定により、次のとおり選挙人名簿への登録を行った。

ア 定時登録

平成25年6月、9月、12月及び平成26年3月の登録月の1日現在により有資格者を調査の上、永久選挙人名簿に登録すべき者をそれぞれの登録月の2日に登録し、公職選挙法第23条の規定により、登録月の3日から7日までの5日間縦覧に供した。

イ 選挙時登録

平成25年4月21日執行の米子市長選挙・米子市議会議員補欠選挙に伴い、4月13日を登録基準日と

して有資格者を調査し、同日選挙人名簿に登録すべき者を登録し、4月14日に縦覧に供した。

また、平成25年7月21日執行の参議院議員通常選挙に伴い、7月3日を登録基準日として有資格者を調査し、同日選挙人名簿に登録すべき者を登録し、7月4日に縦覧に供した。

ウ 名簿登録者数

| 区分 | 平成25年3月 定時登録日 現在における 名簿登録者 総数 (A) | (A)の登録に 係る補正登録 者数 (B) | 選挙時 登録者数 (C) | (C)の登録 に係る補正 登録者数 (D) | 随時抹消 者数 (E) | 平成25年度 定時登録者数 (F) | 平成26年 3月定時登 録日現在に おける名簿 登録者総数 A+B+C+D-E+ F (G) |
|----|--|--------------------------------|--------------------|--------------------------------|-------------------|-------------------------|--|
| 男 | 56,445人 | 0人 | 871人 | 0人 | 2,762人 | 1,847人 | 56,401人 |
| 女 | 64,213 | 0 | 760 | 0 | 2,470 | 1,709 | 64,212 |
| 計 | 120,658 | 0 | 1,631 | 0 | 5,232 | 3,556 | 120,613 |

エ 平成25年6月以降各登録月の1日現在により年齢満19年の者を調査し、公職選挙法第22条の規定による選挙人名簿の登録を行う場合のための整理を行った。

| 19歳名簿登録者数 | | | |
|-----------|------|------|------|
| | 男 | 女 | 計 |
| 平成25年 6月 | 161人 | 196人 | 357人 |
| 平成25年 9月 | 166 | 159 | 325 |
| 平成25年12月 | 171 | 186 | 357 |
| 平成26年 3月 | 208 | 175 | 383 |

(2) 在外選挙人名簿の登録

公職選挙法第30条の6の規定により、次のとおり在外選挙人名簿への登録を行い、平成25年6月、9月、12月及び平成26年3月の3日から7日までの5日間縦覧に供した。

また、平成25年7月21日執行の参議院議員通常選挙に伴い、7月4日に縦覧に供した。

| 区分 | 平成25年3月31日 までの名簿登録者数 (A) | 平成25年4月1日から 平成26年3月31日 までの名簿登録者数 (B) | 平成25年4月1日から 平成26年3月31日 までの名簿抹消者数 (C) | 平成26年3月31日 現在の名簿登録者数 (A) + (B) - (C) |
|----|--------------------------------|---|---|--|
| 男 | 22人 | 2人 | 2人 | 22人 |
| 女 | 44 | 3 | 2 | 45 |
| 計 | 66 | 5 | 4 | 67 |

(3) 鳥取海区漁業調整委員会委員選挙人名簿の調製

平成25年9月1日現在における有資格者の申請に基づき資格審査の上、鳥取海区漁業調整委員会委員選挙人名簿を調製し、10月20日から11月3日までの15日間関係人の縦覧に供し、12月5日に確定した。

名簿登録者数

| 男 | 女 | 法人 | 計 |
|------|-----|----|------|
| 128人 | 22人 | 0人 | 150人 |

(4) 農業委員会委員選挙人名簿の調製

平成26年1月1日現在における有資格者の申請に基づき資格審査の上、農業委員会委員選挙人名簿を調製し、2月23日から3月9日までの15日間関係人の縦覧に供し、3月31日に確定した。

名簿登録者数

| 世帯数 | 男 | 女 | 計 |
|----------|---------|---------|---------|
| 3,411 世帯 | 4,020 人 | 3,331 人 | 7,351 人 |

5 各種選挙執行

(1) 平成25年4月21日執行 米子市長選挙

| 得票順位 | 当落の別 | 氏名 | 年齢(歳) | 新現元別 | 得票数(票) | 党派 |
|------|------|---------|-------|------|--------|-------|
| 1 | 当 | 野坂 康夫 | 67 | 現 | 32,085 | 無所属 |
| 2 | 落 | 佐々木 やす子 | 75 | 新 | 8,242 | 日本共産党 |

ア 投票

| 区分 | 男 | 女 | 計 |
|------------|--------|--------|---------|
| 当日有権者数(人) | 55,278 | 63,211 | 118,489 |
| 投票者数(人) | 19,659 | 22,136 | 41,795 |
| 投票率(9時)(%) | 3.94 | 2.78 | 3.32 |
| 〃(11時)(%) | 11.88 | 10.75 | 11.28 |
| 〃(13時)(%) | 16.87 | 15.87 | 16.34 |
| 〃(15時)(%) | 21.47 | 20.24 | 20.81 |
| 〃(18時)(%) | 27.33 | 26.56 | 26.92 |
| 〃(最終)(%) | 35.56 | 35.02 | 35.27 |

イ 開票

| | |
|------------|--------|
| 投票総数(票) | 41,793 |
| 有効投票(票) | 40,327 |
| 無効投票(票) | 1,466 |
| 持ち帰りその他(票) | 2 |
| 合計(票) | 41,795 |
| 無効投票率(%) | 3.51 |

(2) 平成25年4月21日執行 米子市議会議員補欠選挙

| 得票順位 | 当落の別 | 氏名 | 年齢(歳) | 新現元別 | 得票数(票) | 党派 |
|------|------|---------|-------|------|--------|-------|
| 1 | 当 | みかも 秀文 | 36 | 元 | 17,767 | 無所属 |
| 2 | 当 | 岡本 たけし | 79 | 元 | 8,707 | 無所属 |
| 3 | 落 | 福住 よし子 | 38 | 新 | 8,508 | 日本共産党 |
| 4 | 〃 | 高梨 かねよし | 86 | 新 | 2,462 | 無所属 |

ア 投票

| 区 分 | 男 | 女 | 計 |
|------------|--------|--------|---------|
| 当日有権者数 (人) | 55,278 | 63,211 | 118,489 |
| 投票者数 (人) | 19,639 | 22,112 | 41,751 |
| 投票率 (%) | 35.53 | 34.98 | 35.24 |

イ 開票

| | |
|-------------|--------|
| 投票総数 (票) | 41,748 |
| 有効投票 (票) | 37,444 |
| 無効投票 (票) | 4,304 |
| 持ち帰りその他 (票) | 3 |
| 合計 (票) | 41,751 |
| 無効投票率 (%) | 10.31 |

(3) 参議院議員通常選挙

任期満了による参議院議員通常選挙が7月4日に公示され7月21日に執行した。

ア 投票結果

| 区 分 | 選 挙 区 選 挙 | | | 比 例 代 表 選 挙 | | |
|------------|-----------|--------|---------|-------------|--------|---------|
| | 男 | 女 | 計 | 男 | 女 | 計 |
| 当日有権者数 (人) | 56,675 | 64,435 | 121,110 | 56,675 | 64,435 | 121,110 |
| 投票者数 (人) | 31,935 | 35,266 | 67,201 | 31,931 | 35,258 | 67,189 |
| 棄権者数 (人) | 24,740 | 29,169 | 53,909 | 24,744 | 29,177 | 53,921 |
| 投票率 (%) | 56.35 | 54.73 | 55.49 | 56.34 | 54.72 | 55.48 |

イ 投票の内訳

| 区 分 | 投票総数 (票) | 有効投票 (票) | 無効投票 (票) | 無効投票率 (%) |
|--------|----------|----------|----------|-----------|
| 選挙区選挙 | 67,200 | 65,527 | 1,673 | 2.49 |
| 比例代表選挙 | 67,188 | 65,492 | 1,696 | 2.52 |

ウ 選挙区選挙

鳥取県選挙区 (定数1)

| 順位 | 当落 | 党派 | 氏名 | 得票数 (票) | |
|----|----|-------|--------|---------|---------|
| | | | | 米子市 | 県計 |
| 1 | 当 | 自由民主党 | まいたち昇治 | 38,493 | 160,783 |
| 2 | 落 | 民主党 | 川上義博 | 19,123 | 82,717 |
| 3 | 〃 | 日本共産党 | 岩永なおゆき | 4,954 | 19,600 |
| 4 | 〃 | 幸福実現党 | 吉岡ゆりこ | 1,562 | 6,782 |
| 5 | 〃 | 無所属 | 井上洋 | 1,395 | 6,158 |

エ 比例代表選挙

(定数48)

| 政党等の名称 | 得票数 (票) | | | 名簿登載者数 (人) | 当選者数 (人) |
|--------|------------|------------|---------------|---------------|-------------|
| | 米子市 | 県計 | 全国計 | | |
| みんなの党 | 2,949.272 | 10,881.525 | 4,755,160.805 | 15 | 4 |
| 民主党 | 11,061.657 | 46,653.991 | 7,134,215.038 | 20 | 7 |
| 新党大地 | 219 | 890 | 523,146.445 | 9 | 0 |

| 政党等の名称 | 得票数(票) | | | 名簿登載者数 (人) | 当選者数 (人) |
|------------------|------------|-------------|----------------|---------------|-------------|
| | 米子市 | 県計 | 全国計 | | |
| 社会民主党 | 1,260 | 4,949 | 1,255,235 | 4 | 1 |
| 生活の党 | 684,069 | 2,805,314 | 943,836,577 | 6 | 0 |
| みどりの風 | 329,657 | 1,321,349 | 430,742,879 | 3 | 0 |
| 自由民主党 | 25,749,707 | 115,477,069 | 18,460,335,204 | 29 | 18 |
| 日本共産党 | 5,077,690 | 19,706,697 | 5,154,055,457 | 17 | 5 |
| 公明党 | 12,460,696 | 51,327,052 | 7,568,082,149 | 17 | 7 |
| 緑の党グリーンズ ジャパン | 537,947 | 1,742,970 | 457,862,077 | 9 | 0 |
| 日本維新の会 | 4,859,289 | 18,186,899 | 6,355,299,503 | 30 | 6 |
| 幸福実現党 | 303 | 1,361 | 191,643,622 | 3 | 0 |

(4) 西部土地改良区総代選挙

任期満了による西部土地改良区総代選挙が4月2日に告示され、4月9日に執行したが、立候補者の数が選挙すべき総代の数を超えないので、無投票で当選人が決定した。(定数 32)

| 選挙区 | 当選者 | | | | |
|-----|--------|---------|--------|--------|--------|
| 1 | 湯原 諒 祐 | 岡田 昭 | 塚田 美 實 | 長谷川 巖 | 音田 孝 志 |
| | 長谷川 博 | 野口 晴 久 | 棚田 形 之 | 木村 孝 | 平木 大 吾 |
| | 香田 勇 | 鐘 築 芳 幸 | 田子 修 司 | 山川 四 郎 | 長家 俊 幸 |
| | 本田 弘 | 杉村 嘉 明 | 杉村 正 男 | 樋口 博 | |
| 2 | 岡本 重 臣 | 影山 克 美 | 長江 健 史 | 高橋 一 美 | 堀尾 嘉 伸 |
| | 小村 明 正 | 大島 茂 | 中曾 修 司 | 志直 英 義 | 吉持 和 人 |
| | 宅野 恭 司 | | | | |
| 3 | 赤井 正 年 | 岩田 健 二 | | | |

(5) 箕蚊屋土地改良区総代総選挙

任期満了による箕蚊屋土地改良区総代総選挙を2月25日に告示し、3月4日執行したが、立候補者の数が選挙すべき総代の数を超えないので、無投票で当選人が決定した。(定数 41)

| 選挙区 | 当選者 | | | | |
|-----|--------|--------|--------|--------|--------|
| 1 | 遠藤 暢 夫 | 山澤 敏 弘 | 渡辺 透 | 勝部 博 美 | |
| 2 | 船田 典 昭 | 福永 一 成 | 卜部 忠 義 | 船守 伸 | 幡原 照 雄 |
| | 遠藤 勝 美 | 佐藤 英 夫 | 田後 直 行 | 木村 幸 男 | 植田 哲 司 |
| | 田中 尚 之 | 安藤 正 美 | 石上 明 史 | 藤井 康 司 | 田中 宏 明 |
| | 中本 不二雄 | | | | |
| 3 | 内田 敏 勝 | 森 昌 宏 | 仲本 悟 | 坂隠 仁 美 | 能登 延 |
| | 取尾 康 正 | 種原 正 人 | 塚野 勝 治 | 松井 康 則 | 小西 健 夫 |
| | 関口 秀 行 | | | | |
| 4 | 進 清 次 | 山田 博 美 | 長谷 好 一 | | |
| 5 | 富田 喜 正 | 光谷 亘 生 | 高田 知 | 前崎 信 行 | 金澤 光 男 |
| | 前田 進 | 加藤 達 郎 | | | |

6 啓発事業

(1) 各種研修会への参加

政治・選挙に対する理解と関心を高めるため、次の研修会に参加した。

明るい選挙推進鳥取県女性集会

主 催 鳥取県連合婦人会、鳥取県選挙管理委員会及び鳥取県明るい選挙推進協議会

開催日 6月15日 場 所 鳥取市

(2) 新有権者啓発

成人式参加者に、選挙に関する一般事項を記載した小冊子を配布した。

実施日 1月3日 配布数 約1,200冊

(3) 選挙用機材の貸出し

市内中学校等4校の生徒会選挙並びに米子工業高等専門学校及び米子西高等学校で実施された模擬投票に際し、投票箱・投票記載台の貸出しを行った。

(4) 明るい選挙啓発ポスターの展示

児童、生徒を対象として明るい選挙啓発ポスターを募集し、1月10日から1月17日の間、米子市児童文化センターに展示した。

(5) 啓発用看板の設置

市長及び市議会議員補欠選挙、参議院議員通常選挙に際し、期間中啓発用看板を設置し、投票日の周知を図った。

① 設置期間

市長及び市議会議員補欠選挙 4月8日～4月21日

参議院議員通常選挙 7月4日～7月21日

② 設置場所 米子市役所本庁舎正面及び淀江支所

固定資産評価審査委員会

1 委員（平成26年3月31日現在）

委員長 直野喜光

委員 小原得雄（委員長職務代理者）

委員 前田美智子

委員 鶴田和彦

委員 入澤穂津美

委員 大山亜紀子

2 審査の申出

なし

3 委員会等の開催状況

(1) 通常委員会

平成25年5月24日

(2) 山陰都市固定資産評価審査委員会連合会総会（浜田市）

平成25年10月3日

教育委員会教育総務課

1 伯耆の国よなご文化創造計画（後期計画）の策定

市民の文化活動への関心や参加を促し、情報のネットワーク化や施設整備を行うとともに、地域にある歴史や文化を掘り起こし、育み、次世代へ継承していくための施策の概要を明らかにするため、平成19年3月に、平成31年度までを計画期間とする「伯耆の国よなご文化創造計画（基本計画）」を策定したが、平成24年度までの前期計画の進捗状況や情報化の進展などの情勢変化を踏まえ、平成25年10月に後期計画を策定し、次の項目により基本方針及び主要施策を設定した。

(1) 文化活動・人材育成の推進

- ア 歴史・文化資産の活用
- イ 文化芸術活動への支援
- ウ 文化芸術に親しむ機会の提供

(2) 文化施設の整備・活用

- ア 文化芸術施設の整備・活用
- イ 歴史関連施設の整備・活用

(3) 文化情報ネットワークの充実

- ア 文化関係情報の充実
- イ ネットワーク機能の充実

2 教育委員会関係

(1) 教育委員会

ア 平成25年5月20日に教育委員会を開催し、選挙（指名推薦）により廣川健昭委員を委員長に選任した。
また、上森英史委員を委員長の職務を代理する委員に指定し、北尾慶治委員を教育長に任命した。

イ 教育委員（平成26年3月31日現在）

| | |
|-----|-------------|
| 委員長 | 廣川健昭 |
| 委員 | 上森英史（職務代理者） |
| 委員 | 小椋美香子 |
| 委員 | 辻谷由美 |
| 委員 | 北尾慶治（教育長） |

ウ 会議

平成25年第8回米子市教育委員会（平成25年4月19日）

議案第30号 米子市少年育成センター少年指導委員の委嘱及び任命について

議案第31号 米子市文化財の指定の一部解除について

平成25年第9回米子市教育委員会（平成24年5月20日）

米子市教育委員会委員長の選挙

議案第34号 米子市教育委員会委員長の職務を代理する委員の指定について

議案第35号 米子市教育委員会教育長の任命について

議案第36号 米子市社会教育委員の委嘱について

議案第37号 米子市公民館運営審議会委員の委嘱について

平成25年第10回米子市教育委員会（平成25年5月31日）

議案第38号 米子市少年育成センター少年指導委員の委嘱について

議案第39号 教育委員会の所管に属する平成25年度補正予算について

議案第40号 米子市立図書館条例の一部を改正する条例の制定について

議案第41号 工事請負契約の締結について（福米東小学校屋内運動場改築建築主体工事）

- 議案第 42 号 工事請負契約の締結について（住吉小学校教室棟大規模改修等建築主体工事）
- 議案第 43 号 工事請負契約の締結について（湊山中学校管理教室棟耐震補強建築主体工事）
- 平成 25 年第 11 回米子市教育委員会（平成 25 年 6 月 26 日）
- 議案第 44 号 米子市少年育成センター少年指導委員の委嘱について
- 議案第 45 号 米子市歴史館運営委員の委嘱について
- 平成 25 年第 12 回米子市教育委員会（平成 25 年 7 月 29 日）
- 議案第 47 号 米子市就学指導委員会委員の委嘱及び任命について
- 議案第 48 号 米子市少年育成センター運営協議会委員の委嘱について
- 議案第 49 号 米子市少年育成センター少年指導委員の任命について
- 平成 25 年第 13 回米子市教育委員会（平成 25 年 8 月 26 日）
- 議案第 50 号 専決処分について
- 議案第 51 号 損害賠償の額の決定に係る和解について
- 議案第 52 号 米子市児童文化センター運営委員会委員の委嘱について
- 議案第 53 号 教育委員会の所管に属する平成 25 年度補正予算について
- 平成 25 年第 14 回米子市教育委員会（平成 25 年 9 月 24 日）
- 議案第 54 号 米子市少年育成センター少年指導委員の委嘱について
- 議案第 55 号 米子市美術館協議会委員の任命について
- 議案第 56 号 米子市文化ホール運営委員会委員の委嘱について
- 議案第 57 号 米子市スポーツ推進審議会委員の任命について
- 平成 25 年第 15 回米子市教育委員会（平成 25 年 10 月 8 日）
- 議案第 58 号 平成 24 年度教育に関する事務の管理・執行状況の点検・評価について
- 平成 25 年第 16 回米子市教育委員会（平成 25 年 10 月 28 日）
- 議案第 59 号 米子市図書館協議会委員の任命について
- 平成 25 年第 17 回米子市教育委員会（平成 25 年 11 月 22 日）
- 議案第 60 号 損害賠償の額の決定に係る和解について
- 議案第 61 号 米子市児童文化センター運営委員会委員の委嘱について
- 議案第 62 号 米子市公会堂条例の一部を改正する条例の制定について
- 議案第 63 号 米子市学校施設の使用に関する条例等の一部を改正する条例の制定について
- 議案第 64 号 教育委員会の所管に属する平成 25 年度補正予算について
- 平成 25 年第 18 回米子市教育委員会（平成 25 年 12 月 25 日）
- 議案第 65 号 平成 25 年度末公立小・中・養護学校教職員人事異動方針について
- 議案第 66 号 米子市少年育成センター少年指導委員の委嘱について
- 平成 26 年第 1 回米子市教育委員会（平成 26 年 1 月 29 日）
- 議案第 1 号 米子市立学校の体育施設の利用に関する規則の一部を改正する規則の制定について
- 議案第 2 号 米子市少年育成センター少年指導委員の委嘱について
- 議案第 3 号 米子市社会教育委員の委嘱について
- 議案第 4 号 米子市公民館運営審議会委員の委嘱について
- 議案第 5 号 教育委員会の所管に属する平成 25 年度補正予算について
- 平成 26 年第 2 回米子市教育委員会（平成 26 年 2 月 20 日）
- 議案第 7 号 米子市青少年問題協議会条例の一部を改正する条例の制定について
- 議案第 8 号 米子市社会教育委員に関する条例の一部を改正する条例の制定について
- 議案第 9 号 米子市体育施設条例施行規則の一部を改正する規則の制定について
- 議案第 10 号 平成 26 年度教育振興施策の推進について
- 議案第 11 号 平成 26 年度学校教育の施策について

- 議案第 12 号 平成 26 年度生涯学習の施策について
- 議案第 13 号 平成 26 年度文化芸術振興の施策について
- 議案第 14 号 平成 26 年度社会体育の施策について
- 議案第 15 号 平成 26 年度学校給食の施策について
- 議案第 16 号 平成 26 年度人権教育の施策について
- 議案第 17 号 教育委員会の所管に属する平成 25 年度補正予算について
- 議案第 18 号 教育委員会の所管に属する平成 26 年度予算について
- 議案第 19 号 米子市少年育成センター少年指導委員の委嘱について

平成 26 年第 3 回米子市教育委員会（平成 26 年 3 月 12 日）

- 議案第 20 号 米子市公会堂条例施行規則の一部を改正する規則の制定について
- 議案第 21 号 米子市文化ホール条例施行規則の一部を改正する規則の制定について
- 議案第 22 号 米子市淀江文化センター条例施行規則の一部を改正する規則の制定について
- 議案第 23 号 財産の取得について（第二学校給食センター（仮称）学校給食用揚物・焼物機器関係）
- 議案第 24 号 財産の取得について（第二学校給食センター（仮称）学校給食用洗浄機器関係）
- 議案第 25 号 財産の取得について（第二学校給食センター（仮称）学校給食用衛生機器関係）
- 議案第 26 号 財産の取得について（第二学校給食センター（仮称）学校給食用コンテナ・カートイン消毒保管機器関係）
- 議案第 27 号 財産の取得について（第二学校給食センター（仮称）学校給食用冷機器関係）
- 議案第 28 号 財産の取得について（第二学校給食センター（仮称）学校給食用板金類シンク関係）
- 議案第 29 号 財産の取得について（第二学校給食センター（仮称）学校給食用回転釜関係）
- 議案第 30 号 工事請負契約の締結について（第二学校給食センター（仮称）新築建築主体工事）
- 議案第 31 号 工事請負契約の締結について（第二学校給食センター（仮称）新築機械設備工事）
- 議案第 32 号 工事請負契約の締結について（第二学校給食センター（仮称）新築電気設備工事）
- 議案第 33 号 市立学校長の任命の内申について
- 議案第 34 号 米子市いじめ防止基本方針（案）について

平成 26 年第 4 回米子市教育委員会（平成 26 年 3 月 28 日）

- 議案第 35 号 鳥取県西部地区教科用図書採択協議会の設置について
- 議案第 36 号 米子市立小学校及び米子市立淀江中学校における学校給食の提供に関する約款の全面改正について
- 議案第 37 号 米子市公民館長の任命について
- 議案第 38 号 米子市教育委員会事務局職員の人事異動について

エ その他

- 議案第 32 号 米子市教育委員会事務局職員の休職について
- 議案第 33 号 米子市教育委員会事務局職員の復職について
- 議案第 46 号 米子市教育委員会事務局職員の人事異動について
- 議案第 6 号 米子市教育委員会事務局職員の休職について

(2) 教育委員会規則等の制定改廃関係（各年の数字は、その年における当該規則等の番号）

ア 米子市教育委員会規則

平成 26 年

- 第 1 号 米子市立学校の体育施設の利用に関する規則の一部を改正する規則 2月6日公布
- 第 2 号 米子市体育施設条例施行規則の一部を改正する規則 2月28日公布

3 学校運営の状況

(1) 平成 25 年度 学校配分予算（決算額）の状況

ア 学校別決算額

(単位：千円)

| 区 分 | 学 校 管 理 費 | | | | | | | | | 教 育 振 興 費 | | | 合 計 | |
|-------------|-----------|---------|--------|-------|------------|----------|------------|-------|---------|-----------|------------|--------|---------|---------|
| | 報償費 | 需用費 | 役務費 | 委託料 | 使用料 賃借料 | 原材 料費 | 備 品 購入費 | 負担金 | 計 | 需用費 | 備 品 購入費 | 計 | | |
| 小 学 校 | 明道小 | | 6,897 | 334 | 69 | | 29 | 410 | | 7,739 | 596 | 1,262 | 1,858 | 9,597 |
| | 義方小 | | 9,107 | 447 | | | | 172 | 5 | 9,731 | 369 | 1,002 | 1,371 | 11,102 |
| | 啓成小 | | 8,559 | 331 | | | 31 | 161 | | 9,082 | 557 | 1,044 | 1,601 | 10,683 |
| | 就将小 | | 7,610 | 346 | | | | 637 | | 8,593 | 1,117 | 1,413 | 2,530 | 11,123 |
| | 車尾小 | | 8,139 | 299 | | 68 | | 940 | | 9,446 | 519 | 1,793 | 2,312 | 11,758 |
| | 福生東小 | 57 | 8,070 | 353 | | | 29 | 727 | | 9,236 | 583 | 2,291 | 2,874 | 12,110 |
| | 福生西小 | 33 | 6,716 | 305 | | | 4 | 362 | | 7,420 | 538 | 1,068 | 1,606 | 9,026 |
| | 福米東小 | | 8,421 | 336 | | | 41 | 486 | | 9,284 | 600 | 2,003 | 2,603 | 11,887 |
| | 福米西小 | | 7,916 | 371 | 16 | 42 | 35 | 834 | | 9,214 | 822 | 1,847 | 2,669 | 11,883 |
| | 加茂小 | | 11,347 | 380 | | | 10 | 577 | | 12,314 | 900 | 1,629 | 2,529 | 14,843 |
| | 河崎小 | | 5,581 | 252 | 77 | | 48 | 353 | | 6,311 | 425 | 1,113 | 1,538 | 7,849 |
| | 住吉小 | | 12,225 | 370 | | | | 402 | | 12,997 | 897 | 2,435 | 3,332 | 16,329 |
| | 尚徳小 | | 7,622 | 368 | 26 | | | 368 | | 8,384 | 852 | 1,228 | 2,080 | 10,464 |
| | 五千石小 | | 6,559 | 162 | | | | 100 | | 6,821 | 618 | 675 | 1,293 | 8,114 |
| | 彦名小 | | 6,994 | 320 | | | | 221 | | 7,535 | 497 | 930 | 1,427 | 8,962 |
| | 崎津小 | | 7,101 | 252 | 146 | | | 322 | 20 | 7,841 | 399 | 1,265 | 1,664 | 9,505 |
| | 大篠津小 | | 5,582 | 176 | | | | 204 | | 5,962 | 285 | 479 | 764 | 6,726 |
| | 和田小 | | 5,322 | 241 | 49 | | | 115 | | 5,727 | 656 | 915 | 1,571 | 7,298 |
| | 弓ヶ浜小 | 15 | 10,431 | 343 | | | | 767 | | 11,556 | 500 | 1,050 | 1,550 | 13,106 |
| | 成実小 | | 4,877 | 213 | 96 | | 58 | 341 | 30 | 5,615 | 570 | 1,063 | 1,633 | 7,248 |
| 箕蚊屋小 | 35 | 6,856 | 267 | | | | 469 | | 7,627 | 625 | 1,269 | 1,894 | 9,521 | |
| 伯仙小 | 20 | 8,359 | 359 | | | 100 | 420 | | 9,258 | 1,003 | 972 | 1,975 | 11,233 | |
| 淀江小 | | 8,358 | 410 | 84 | | 50 | 499 | | 9,401 | 837 | 2,699 | 3,536 | 12,937 | |
| 計 | 160 | 178,649 | 7,235 | 563 | 110 | 435 | 9,887 | 55 | 197,094 | 14,765 | 31,445 | 46,210 | 243,304 | |
| 中 学 校 | 東山中 | 10 | 8,090 | 359 | | | 30 | 1,303 | | 9,792 | 518 | 2,182 | 2,700 | 12,492 |
| | 福生中 | 30 | 6,986 | 397 | | | 60 | 591 | | 8,064 | 488 | 1,713 | 2,201 | 10,265 |
| | いづみ分校 | | 315 | 102 | | | | 72 | | 489 | 141 | 411 | 552 | 1,041 |
| | 福米中 | | 10,707 | 454 | | | 37 | 662 | | 11,860 | 1,318 | 1,711 | 3,029 | 14,889 |
| | 湊山中 | | 9,038 | 467 | | | 25 | 315 | | 9,845 | 560 | 2,060 | 2,620 | 12,465 |
| | 後藤ヶ丘中 | 145 | 11,173 | 494 | | | | 228 | | 12,040 | 1,918 | 2,272 | 4,190 | 16,230 |
| | 加茂中 | 66 | 8,518 | 511 | | 40 | 101 | 292 | | 9,528 | 546 | 1,931 | 2,477 | 12,005 |
| | 美保中 | 20 | 7,177 | 311 | | | 31 | 261 | | 7,800 | 829 | 1,581 | 2,410 | 10,210 |
| | 弓ヶ浜中 | | 9,757 | 591 | | | | 288 | | 10,636 | 781 | 2,066 | 2,847 | 13,483 |
| | 尚徳中 | 54 | 7,440 | 452 | | | 24 | 186 | 10 | 8,166 | 531 | 1,840 | 2,371 | 10,537 |
| | 淀江中 | | 6,758 | 279 | | | 52 | 356 | | 7,445 | 682 | 1,429 | 2,111 | 9,556 |
| | 計 | 325 | 85,959 | 4,417 | | 40 | 360 | 4,554 | 10 | 95,665 | 8,312 | 19,196 | 27,508 | 123,173 |
| 米子養護学校 | 15 | 3,956 | 310 | 20 | | | 307 | 78 | 4,686 | 337 | 691 | 1,028 | 5,714 | |
| 合 計 | 500 | 268,564 | 11,962 | 583 | 150 | 795 | 14,748 | 143 | 297,445 | 23,414 | 51,332 | 74,746 | 372,191 | |

イ 学校管理費・需用費の内訳及び図書購入費

(単位：千円)

| 区分 | 学校管理費の需用費 | | | | | | 図書購入費 | |
|--------|-----------|--------|-------|---------|--------|---------|--------|-------|
| | 消耗品費 | 燃料費 | 印刷製本費 | 光熱水費 | 修繕料 | 計 | | |
| 小学校 | 明道小 | 2,043 | 613 | 71 | 3,718 | 452 | 6,897 | 850 |
| | 義方小 | 2,687 | 804 | 133 | 4,904 | 579 | 9,107 | 609 |
| | 啓成小 | 1,612 | 749 | 105 | 5,286 | 807 | 8,559 | 539 |
| | 就将小 | 1,662 | 688 | 86 | 4,739 | 435 | 7,610 | 625 |
| | 車尾小 | 2,803 | 723 | 38 | 4,063 | 512 | 8,139 | 699 |
| | 福生東小 | 2,287 | 640 | 89 | 4,379 | 675 | 8,070 | 630 |
| | 福生西小 | 1,894 | 408 | 36 | 3,984 | 394 | 6,716 | 548 |
| | 福米東小 | 2,919 | 918 | 21 | 3,930 | 633 | 8,421 | 849 |
| | 福米西小 | 2,190 | 758 | 61 | 4,198 | 709 | 7,916 | 748 |
| | 加茂小 | 2,692 | 1,921 | 43 | 5,811 | 880 | 11,347 | 599 |
| | 河崎小 | 1,374 | 597 | 47 | 3,135 | 428 | 5,581 | 561 |
| | 住吉小 | 2,992 | 1,689 | 94 | 6,463 | 987 | 12,225 | 1,108 |
| | 尚徳小 | 1,858 | 400 | 57 | 4,817 | 490 | 7,622 | 541 |
| | 五千石小 | 1,290 | 484 | 44 | 4,372 | 369 | 6,559 | 450 |
| | 彦名小 | 1,871 | 372 | 66 | 4,110 | 575 | 6,994 | 499 |
| | 崎津小 | 1,756 | 1,278 | 50 | 3,554 | 463 | 7,101 | 618 |
| | 大篠津小 | 1,648 | 1,124 | 76 | 2,467 | 267 | 5,582 | 390 |
| | 和田小 | 1,552 | 734 | 53 | 2,514 | 469 | 5,322 | 449 |
| | 弓ヶ浜小 | 2,657 | 2,457 | 104 | 4,063 | 1,150 | 10,431 | 699 |
| | 成実小 | 1,048 | 329 | 48 | 2,906 | 546 | 4,877 | 449 |
| 箕蚊屋小 | 2,023 | 397 | 14 | 4,016 | 406 | 6,856 | 569 | |
| 伯仙小 | 2,212 | 668 | 67 | 4,843 | 569 | 8,359 | 609 | |
| 淀江小 | 2,105 | 886 | 85 | 4,922 | 360 | 8,358 | 679 | |
| 計 | 47,175 | 19,637 | 1,488 | 97,194 | 13,155 | 178,649 | 14,317 | |
| 中学校 | 東山中 | 2,163 | 1,087 | 28 | 4,113 | 699 | 8,090 | 880 |
| | 福生中 | 2,073 | 494 | 34 | 3,780 | 605 | 6,986 | 751 |
| | いづみ分校 | 304 | 0 | 11 | 0 | 0 | 315 | 98 |
| | 福米中 | 2,678 | 904 | 74 | 5,952 | 1,099 | 10,707 | 999 |
| | 湊山中 | 2,718 | 741 | 70 | 4,580 | 929 | 9,038 | 925 |
| | 後藤ヶ丘中 | 2,801 | 1,150 | 52 | 5,984 | 1,186 | 11,173 | 799 |
| | 加茂中 | 2,691 | 681 | 71 | 4,300 | 775 | 8,518 | 999 |
| | 美保中 | 1,685 | 1,303 | 18 | 3,548 | 623 | 7,177 | 899 |
| | 弓ヶ浜中 | 2,615 | 2,516 | 83 | 3,716 | 827 | 9,757 | 949 |
| | 尚徳中 | 2,434 | 630 | 57 | 3,370 | 949 | 7,440 | 679 |
| | 淀江中 | 1,910 | 765 | 15 | 3,278 | 790 | 6,758 | 800 |
| 計 | 24,072 | 10,271 | 513 | 42,621 | 8,482 | 85,959 | 8,778 | |
| 米子養護学校 | 965 | 399 | 169 | 1,496 | 927 | 3,956 | 479 | |
| 合計 | 72,212 | 30,307 | 2,170 | 141,311 | 22,564 | 268,564 | 23,574 | |

(2) 学校図書館蔵書数

(単位：冊)

| 区 分 | 平成24年度末 蔵 書 数 | 平成25年度中 | | 平成25年度末 蔵 書 数 | |
|-------------|------------------|---------|-------|------------------|---------|
| | | 購入冊数 | 廃棄冊数 | | |
| 小 学 校 | 明道小 | 11,020 | 854 | 100 | 11,774 |
| | 義方小 | 12,978 | 561 | 509 | 13,030 |
| | 啓成小 | 8,821 | 469 | 0 | 9,290 |
| | 就将小 | 12,928 | 482 | 0 | 13,410 |
| | 車尾小 | 12,495 | 660 | 260 | 12,895 |
| | 福生東小 | 10,888 | 501 | 65 | 11,324 |
| | 福生西小 | 11,919 | 526 | 144 | 12,301 |
| | 福米東小 | 11,874 | 687 | 100 | 12,461 |
| | 福米西小 | 10,715 | 485 | 0 | 11,200 |
| | 加茂小 | 11,117 | 586 | 115 | 11,588 |
| | 河崎小 | 8,354 | 611 | 0 | 8,965 |
| | 住吉小 | 13,712 | 906 | 400 | 14,218 |
| | 尚徳小 | 9,528 | 475 | 514 | 9,489 |
| | 五千石小 | 6,917 | 450 | 107 | 7,260 |
| | 彦名小 | 7,742 | 496 | 240 | 7,998 |
| | 崎津小 | 9,189 | 588 | 392 | 9,385 |
| | 大篠津小 | 6,741 | 366 | 0 | 7,107 |
| | 和田小 | 6,711 | 497 | 165 | 7,043 |
| | 弓ヶ浜小 | 10,852 | 640 | 120 | 11,372 |
| | 成実小 | 8,858 | 414 | 163 | 9,109 |
| 箕蚊屋小 | 9,905 | 486 | 355 | 10,036 | |
| 伯仙小 | 9,633 | 537 | 236 | 9,934 | |
| 淀江小 | 13,610 | 643 | 1,754 | 12,499 | |
| 計 | 236,507 | 12,920 | 5,739 | 243,688 | |
| 中 学 校 | 東山中 | 11,096 | 714 | 0 | 11,810 |
| | 福生中 | 9,204 | 691 | 209 | 9,686 |
| | いずみ分校 | 1,729 | 106 | 0 | 1,835 |
| | 福米中 | 10,000 | 797 | 473 | 10,324 |
| | 湊山中 | 11,759 | 892 | 236 | 12,415 |
| | 後藤ヶ丘中 | 14,710 | 1,169 | 1,288 | 14,591 |
| | 加茂中 | 11,079 | 716 | 106 | 11,689 |
| | 美保中 | 10,339 | 760 | 611 | 10,488 |
| | 弓ヶ浜中 | 10,040 | 728 | 44 | 10,724 |
| | 尚徳中 | 10,668 | 577 | 294 | 10,951 |
| | 淀江中 | 9,333 | 808 | 0 | 10,141 |
| | 計 | 109,957 | 7,958 | 3,261 | 114,654 |
| 米子養護学校 | 7,361 | 565 | 308 | 7,618 | |
| 合 計 | 353,825 | 21,443 | 9,308 | 365,960 | |

(3) 学校体育施設開放事業施設等使用料の状況

(単位：件、円)

| 区分 | 小 学 校 | | | | 中 学 校 | | | | 合 計 | | | | |
|-------------|--------|-----------|---------|------------|-----------|-----------|---------|---------|---------|-----------|-----------|------------|-----------|
| | 取 入 | | 減 免 | | 取 入 | | 減 免 | | 取 入 | | 減 免 | | |
| | 件数 | 金 額 | 件数 | 金 額 | 件数 | 金 額 | 件数 | 金 額 | 件数 | 金 額 | 件数 | 金 額 | |
| 現 年 分 | 1 期 | 98 | 858,940 | 149 | 3,156,780 | 53 | 459,870 | 14 | 173,270 | 151 | 1,318,810 | 163 | 3,330,050 |
| | 2 期 | 97 | 824,110 | 142 | 3,194,010 | 54 | 443,290 | 11 | 151,830 | 151 | 1,267,400 | 153 | 3,345,840 |
| | 3 期 | 97 | 760,810 | 155 | 3,289,980 | 51 | 397,850 | 12 | 167,130 | 148 | 1,158,660 | 167 | 3,457,110 |
| | 4 期 | 95 | 800,560 | 133 | 3,240,660 | 50 | 426,690 | 12 | 177,950 | 145 | 1,227,250 | 145 | 3,418,610 |
| 繰 越 分 | 3 | 25,040 | - | - | 3 | 18,200 | - | - | 6 | 43,240 | - | - | |
| 合計 | 390 | 3,269,460 | 579 | 12,881,430 | 211 | 1,745,900 | 49 | 670,180 | 601 | 5,015,360 | 628 | 13,551,610 | |

4 学校施設の整備状況

| 事 業 名 | 事 業 概 要 | 事業費 | 左の内訳 | | | 着 工 完 成 年 月 日 |
|------------|------------------------|-------------|-----------|---------|-------------|-----------------------|
| | | | 国庫 支出金 | 起債 | 一般 財源 | |
| 小学校施設維持管理費 | 彦名小学校屋上一部防水改修工事 | 千円 2,940 | 千円 0 | 千円 0 | 千円 2,940 | H25.4.26 H25.6.14 |
| | 車尾小学校通級教室空調設備設置工事 | 1,065 | 0 | 0 | 1,065 | H25.4.12 H25.5.21 |
| | 福米西小学校バックネット改修工事 | 1,887 | 0 | 1,880 | 7 | H25.10.25 H26.1.10 |
| | 崎津小学校バックネット改修工事 | 1,617 | 1,617 | 0 | 0 | H25.9.9 H25.11.22 |
| | 彦名小学校バックネット改修工事 | 1,612 | 1,612 | 0 | 0 | H25.9.26 H25.11.29 |
| | 明道小学校バックネット改修工事 | 4,179 | 4,179 | 0 | 0 | H25.11.20 H26.2.18 |
| | 福生東小学校教室棟屋上防水改修工事 | 11,760 | 11,760 | 0 | 0 | H25.11.1 H26.3.10 |
| | 崎津小学校屋内運動場及び校舎屋上防水改修工事 | 11,844 | 11,844 | 0 | 0 | H25.12.9 H26.2.14 |
| | 彦名小学校渡廊下改築工事 | 20,587 | 20,587 | 0 | 0 | H25.12.24 H26.3.25 |
| | 彦名小学校ほかトイレ改修工事 | 3,137 | 3,137 | 0 | 0 | H25.11.28 H26.1.31 |

| 事業名 | 事業概要 | 事業費 | 左の内訳 | | | 着工 完成 年月日 |
|-------------------|------------------------------|---|-------------|---------|----------|-----------------------|
| | | | 国庫 支出金 | 起債 | 一般 財源 | |
| 小学校施設維持管理費 | 明道小学校ほかトイレ改修工事 | 千円 3,329 | 千円 3,329 | 千円 0 | 千円 0 | H25.11.27 H26.2.10 |
| | 尚徳小学校渡り廊下改修工事 | 2,959 | 2,959 | 0 | 0 | H25.12.26 H26.2.26 |
| | 福生西小学校間仕切り壁設置工事 | 2,972 | 2,972 | 0 | 0 | H26.1.30 H26.3.25 |
| | 淀江小学校特別支援学級設置工事 | 1,079 | 1,079 | 0 | 0 | H26.2.6 H26.3.17 |
| | 尚徳小学校空調用電源設備改修工事 | 278 | 278 | 0 | 0 | H26.2.3 H26.3.25 |
| | 尚徳小学校空調設備改修工事 | 1,006 | 1,006 | 0 | 0 | H26.2.3 H26.3.24 |
| | 加茂小学校放送設備改修工事 | 1,050 | 1,050 | 0 | 0 | H26.2.17 H26.3.26 |
| | 五千石小学校放送設備改修工事 | 1,155 | 1,155 | 0 | 0 | H26.2.17 H26.3.13 |
| | 和田小学校放送設備改修工事 | 1,050 | 1,050 | 0 | 0 | H26.2.17 H26.3.13 |
| | 車尾小学校放送設備改修工事 | 1,029 | 1,029 | 0 | 0 | H26.2.17 H26.3.13 |
| | 福生東小学校プールろ過装置ろ過材入れ替え工事 | 891 | 891 | 0 | 0 | H26.2.17 H26.3.26 |
| | 箕蚊屋小学校プールろ過装置ろ過材入れ替え工事 | 891 | 891 | 0 | 0 | H26.2.17 H26.3.26 |
| | 福生東小学校多目的室間仕切壁設置工事 | 378 | 378 | 0 | 0 | H26.2.18 H26.3.10 |
| | 車尾小学校通級教室間仕切り設置工事 | 683 | 683 | 0 | 0 | H26.2.17 H26.3.24 |
| | 車尾小学校空調設備改修工事 | 740 | 740 | 0 | 0 | H26.2.7 H26.3.27 |
| | 小学校耐震補強事業 | 五千石小学校（管理教室棟）、箕蚊屋小学校（管理教室棟）、彦名小学校（管理教室棟）及び義方小学校（教室棟）の耐震補強工事 | 229,617 | 103,676 | 124,800 | 1,141 |
| 小学校下水道・農業集落排水接続事業 | 明道小学校及び福米西小学校の下水道接続工事に係る実施設計 | 810 | 0 | 810 | 0 | H26.10.3 H26.3.27 |
| 小学校プール浄化設備改修事業 | 尚徳小学校プール浄化設備改修工事 | 2,517 | 0 | 2,510 | 7 | H25.4.26 H25.6.4 |

| 事業名 | 事業概要 | 事業費 | 左の内訳 | | | 着工 完成 年月日 |
|-------------------|---|-------------|-----------|-------------|-----------------------|-----------------------|
| | | | 国庫 支出金 | 起債 | 一般 財源 | |
| 崎津小学校校舎屋上防水改修事業 | 崎津小学校校舎の屋上防水改修工事 | 千円 8,159 | 千円 458 | 千円 7,700 | 千円 1 | H25.12.9 H26.2.14 |
| 住吉小学校大規模改修等事業 | 住吉小学校の管理教室棟及び教室棟の耐震補強工事並びに教室棟の大規模改修工事 | 479,059 | 157,925 | 319,400 | 1,734 | H25.5.2 H26.2.14 |
| 小学校配膳室整備事業 | 加茂小学校、彦名小学校、五千石小学校及び啓成小学校の配膳室整備に係る実施設計 | 3,726 | 3,726 | 0 | 0 | H25.5.27 H26.2.28 |
| 小学校屋内運動場整備事業 | 加茂小学校、住吉小学校、弓ヶ浜小学校、崎津小学校及び大篠津小学校の屋内運動場の天井点検調査並びに改修に係る実施設計 | 6,309 | 0 | 0 | 6,309 | H25.7.24 H26.2.27 |
| 中学校施設維持管理費 | 東山中学校管理教室棟玄関建具改修工事 | 2,048 | 0 | 0 | 2,048 | H25.6.19 H25.8.9 |
| | 尚徳中学校プール浄化設備改修工事 | 1,292 | 0 | 0 | 1,292 | H25.5.31 H25.6.19 |
| | 弓ヶ浜中学校バックネット改修工事 | 3,602 | 0 | 3,600 | 2 | H25.9.9 H25.11.25 |
| | 加茂中学校バックネット改修工事 | 3,168 | 3,168 | 0 | 0 | H25.10.2 H25.12.25 |
| | 後藤ヶ丘中学校防球ネット改修工事 | 6,450 | 6,450 | 0 | 0 | H25.11.20 H26.2.7 |
| | 東山中学校防球ネット改修工事 | 7,693 | 7,693 | 0 | 0 | H25.11.20 H26.2.25 |
| | 福生中学校受変電設備改修工事 実施設計業務 | 315 | 315 | 0 | 0 | H25.7.23 H25.9.30 |
| | 福生中学校受変電設備改修工事 | 6,405 | 6,405 | 0 | 0 | H25.11.5 H26.2.17 |
| | 淀江中学校ほか便所改修工事 | 2,501 | 2,501 | 0 | 0 | H26.2.3 H26.3.26 |
| | 淀江中学校階段等手摺設置工事 | 903 | 903 | 0 | 0 | H26.2.13 H26.3.19 |
| 弓ヶ浜中学校自転車置場増設工事 | 2,629 | 2,629 | 0 | 0 | H25.9.12 H25.11.21 | |
| 中学校耐震補強事業 | 湊山中学校（管理棟・教室棟）及び淀江中学校（管理教室棟・教室棟）の耐震補強工事 | 315,813 | 133,934 | 180,400 | 1,479 | H25.5.20 H26.1.10 |
| 中学校下水道・農業集落排水接続事業 | 福生中学校の下水道接続工事に係る実施設計 | 389 | 0 | 388 | 1 | H25.8.26 H25.11.29 |

| 事業名 | 事業概要 | 事業費 | 左の内訳 | | | 着工 完成 年月日 |
|---------------|----------------------|-------|-----------|-------|----------|-----------------------|
| | | | 国庫 支出金 | 起債 | 一般 財源 | |
| 東山中学校放送設備整備事業 | 東山中学校の放送設備改修工事 | 893 | 0 | 892 | 1 | H25.7.19 H25.8.12 |
| 美保中学校空調設備改修事業 | 美保中学校の空調設備の改修に係る実施設計 | 3,045 | 1,420 | 1,620 | 5 | H25.9.11 H26.2.28 |
| 中学校配膳室整備事業 | 中学校9校の配膳室整備に係る実施設計 | 9,334 | 9,124 | 0 | 210 | H25.6.10 H26.2.28 |
| 中学校屋内運動場整備事業 | 美保中学校屋内運動場の天井点検調査 | 888 | 0 | 0 | 888 | H25.7.24 H25.11.29 |
| 養護学校施設維持管理費 | 養護学校プール排水管改修工事 | 1,218 | 0 | 1,200 | 18 | H25.4.10 H25.5.9 |
| 養護学校配膳室整備事業 | 養護学校の配膳室整備に係る実施設計 | 681 | 681 | 0 | 0 | H25.8.5 H25.11.29 |

(繰越明許)

| 事業名 | 事業概要 | 事業費 | 左の内訳 | | | 着工 完成 年月日 |
|-----------------|---|---------------|---------------|---------------|-------------|----------------------|
| | | | 国庫 支出金 | 起債 | 一般 財源 | |
| 福米東小学校屋内運動場改築事業 | 福米東小学校屋内運動場の改築工事 | 千円 423,616 | 千円 184,533 | 千円 236,700 | 千円 2,383 | H25.4.24 H26.3.14 |
| 小学校耐震補強事業 | 福生東小学校（管理教室棟・教室棟）、啓成小学校（管理教室棟・教室棟・渡り廊下）福米西小学校（管理教室棟・昇降口）及び河崎小学校（屋内運動場）の耐震補強に係る実施設計並びに車尾小学校（教室棟）、河崎小学校（管理教室棟）、加茂小学校（管理教室棟・教室棟）、弓ヶ浜小学校（管理教室棟・教室棟）、成実小学校（管理教室棟）、大篠津小学校（管理教室棟）及び伯仙小学校（管理教室棟）の耐震診断 | 81,395 | 21,326 | 60,000 | 69 | H25.5.27 H26.3.28 |
| 中学校耐震補強事業 | 東山中中学校（管理教室棟）及び美保中学校（管理教室棟）の耐震補強に係る実施設計並びに加茂中学校（管理教室棟・屋内運動場）、後藤ヶ丘中学校（管理教室棟・特別教室棟・教室棟・屋内運動場）及び東山中中学校（屋内運動場）の耐震診断 | 39,300 | 7,733 | 31,500 | 67 | H25.5.30 H26.3.28 |

5 教育に関する事務の管理・執行状況の点検・評価

地方教育行政の組織及び運営に関する法律第27条の規定に基づき、平成24年度の教育に関する事務の管理及び執行状況について点検・評価を行った。

点検・評価の方法については、平成24年10月に本市が目指すべき教育の基本理念や基本施策を定めた米子市教育振興基本計画を策定したことを踏まえ、その着実な推進を図るため、これまでの個別事務事業の点検・評価から、基本施策を点検・評価する方法に改めた。

点検・評価の結果、米子市教育振興基本計画に掲げた33の基本施策と、点検評価を行うに当たり追加した2つの重要施策を合わせた35の基本施策のうち、目標を達成したものは16施策（46%）、概ね目標を達成したものは18施策（51%）、ほとんど目標が達成できなかったものが1施策（3%）あった。

全体としては、概ね意図した進捗が図られていると評価したが、目標を当初の予定どおりに達成できた基本施策は全体の半分以下であることから、今後、個別事業の達成度を上げていくための取組を強化していく必要がある。

なお、点検・評価の結果については、ホームページで報告書の全文を公表した。

教育委員会学校教育課

1 学校教育関係

(1) 学校別就学児童生徒数

ア 小学校

平成25年5月1日現在

| 学校名 | 前年度 | | 本年度 | | 増 減 | | 校長名 |
|-----------|-----|------|-----|------|-----|------|--------|
| | 学級数 | 児童数 | 学級数 | 児童数 | 学級数 | 児童数 | |
| 明道小学校 | 15 | 298 | 14 | 305 | Δ1 | 7 | 福村 隆司 |
| 義方小学校 | 22 | 548 | 21 | 507 | Δ1 | Δ41 | 松本 靖史 |
| 啓成小学校 | 15 | 279 | 14 | 263 | Δ1 | Δ16 | 内田 正志 |
| 就将小学校 | 17 | 339 | 17 | 328 | 0 | Δ11 | 田中 由美 |
| 車尾小学校 | 24 | 590 | 21 | 574 | Δ3 | Δ16 | 達磨 晋 |
| 福生東小学校 | 19 | 429 | 18 | 429 | Δ1 | 0 | 景山 信子 |
| 福生西小学校 | 13 | 247 | 13 | 236 | 0 | Δ11 | 倉光 俊明 |
| 福米東小学校 | 22 | 576 | 22 | 594 | 0 | 18 | 森田 栄 |
| 福米西小学校 | 22 | 563 | 22 | 575 | 0 | 12 | 西村 秋仁 |
| 加茂小学校 | 23 | 624 | 22 | 587 | Δ1 | Δ37 | 宮邊 和子 |
| 河崎小学校 | 14 | 249 | 13 | 230 | Δ1 | Δ19 | 田中 豊昭 |
| 住吉小学校 | 29 | 745 | 29 | 725 | 0 | Δ20 | 藤原 厚子 |
| 尚徳小学校 | 15 | 299 | 15 | 288 | 0 | Δ11 | 倉光 信一郎 |
| 五千石小学校 | 8 | 155 | 8 | 140 | 0 | Δ15 | 森尾 洋子 |
| 彦名小学校 | 13 | 240 | 13 | 237 | 0 | Δ3 | 辻田 賢次 |
| 崎津小学校 | 13 | 218 | 11 | 201 | Δ2 | Δ17 | 権代 雅志 |
| 大篠津小学校 | 7 | 91 | 7 | 80 | 0 | Δ11 | 岸 利也 |
| 和田小学校 | 8 | 120 | 7 | 120 | Δ1 | 0 | 上村 一也 |
| 弓ヶ浜小学校 | 20 | 533 | 20 | 500 | 0 | Δ33 | 岸信 秀一 |
| 成実小学校 | 9 | 192 | 9 | 183 | 0 | Δ9 | 中尾 真 |
| 箕蚊屋小学校 | 16 | 370 | 13 | 354 | Δ3 | Δ16 | 竹崎 正寛 |
| 伯仙小学校 | 16 | 387 | 17 | 386 | 1 | Δ1 | 川上 伸也 |
| 淀江小学校 | 19 | 467 | 19 | 475 | 0 | 8 | 安達 義昭 |
| 米子養護(小学部) | 1 | 1 | 2 | 2 | 1 | 1 | 秋田 治 |
| 合 計 | 380 | 8560 | 367 | 8319 | Δ13 | Δ241 | |

イ 中学校

平成25年5月1日現在

| 学校名 | 前年度 | | 本年度 | | 増 減 | | 校長名 |
|------------|-----|------|-----|------|-----|-----|-------|
| | 学級数 | 生徒数 | 学級数 | 生徒数 | 学級数 | 生徒数 | |
| 東山中学校 | 14 | 359 | 16 | 412 | 2 | 53 | 本池 弘昭 |
| 福生中学校 | 12 | 294 | 13 | 329 | 1 | 35 | 井上 昭 |
| 福生中学校いづみ分校 | 1 | 5 | 2 | 6 | 1 | 1 | 井上 昭 |
| 福米中学校 | 19 | 514 | 19 | 519 | 0 | 5 | 栢木 隆志 |
| 湊山中学校 | 14 | 353 | 15 | 350 | 1 | Δ3 | 大東 治巧 |
| 後藤ヶ丘中学校 | 22 | 641 | 22 | 629 | 0 | Δ12 | 河本 隆弘 |
| 美保中学校 | 11 | 260 | 11 | 258 | 0 | Δ2 | 小林 千春 |
| 弓ヶ浜中学校 | 16 | 415 | 14 | 398 | Δ2 | Δ17 | 岡崎 茂 |
| 尚徳中学校 | 14 | 358 | 13 | 330 | Δ1 | Δ28 | 黒見 博 |
| 加茂中学校 | 15 | 407 | 15 | 432 | 0 | 25 | 山本 正史 |
| 淀江中学校 | 7 | 220 | 9 | 226 | 2 | 6 | 小坂 靖夫 |
| 米子養護(中学部) | 5 | 19 | 4 | 16 | Δ1 | Δ3 | 秋田 治 |
| 合 計 | 150 | 3845 | 153 | 3905 | 3 | 60 | |

ウ 組合立中学校

平成25年5月1日現在

| 学校名 | 前年度 | | 本年度 | | 増 減 | | 校長名 |
|--------|-----|-----|-----|-----|-----|-----|-------|
| | 学級数 | 生徒数 | 学級数 | 生徒数 | 学級数 | 生徒数 | |
| 箕蚊屋中学校 | 19 | 508 | 20 | 523 | 1 | 15 | 松本 修一 |

(2) 指導関係

ア 学校計画訪問

学校の管理・運営の実態及び教育実践の状態を把握するとともに、当面する問題点や現場の意見を聴取した。

訪問校 18校

臨時訪問校 35校

イ 教育研究への助成

(ア) 米子市中学校教育総合研究発表会

(イ) 全国海外子女教育・国際理解教育中国ブロック大会

ウ 知能検査、性格検査の実施

(ア) 小学校2年・4年、中学校1年に知能検査実施

(イ) 小・中学校全学年に性格検査実施

エ 各種体育大会への助成

(ア) 小体連主催の合同体育大会を開催（6月）

全市5・6年生参加（どらドラパーク米子陸上競技場）

(イ) 小体連主催の水泳大会（米子市）に選手派遣

(ウ) 小体連主催の陸上大会（鳥取市）に選手派遣

(エ) 中学校対外競技、並びに文化活動における全国・中国大会出場に対する助成

(3) 研修関係

ア 教員の派遣研修

(ア) 小・中・特別支援学校管理職研修会（8月）

(イ) 小・中・特別支援学校教頭研修（5、6、7、8、11月）

(ウ) 小・中・特別支援学校教務主任研修会（小：5月、12月 中・特別支援学校：8月、12月）

(エ) 特別支援教育研修会（7月）

(オ) いじめ未然防止に関する研修会（2月）

(4) 障がい児の就学指導

ア 障がい児の就学指導

米子市就学指導委員会を8月、11月、12月に開催し、個々の障がいに応じた適正な判定と就学指導について審議した。

イ 校外職業指導

中学校特別支援学級第3学年を対象に、職業実習協力事業所で2週間にわたり職業実習を実施した。

ウ 小学校特別支援学級体育大会（小学校5月）

エ 特別支援学級合同宿泊訓練（小学校10月）

(5) 不登校児童生徒対策事業

不登校児童生徒の自立支援教室において、市内小・中学校の不登校および不登校傾向児童生徒を対象に学習支援、自立支援を実施した。

(6) 学校評議員制設置事業

地域住民の信頼に応え、より一層地域に開かれた学校づくりを推進していくため、保護者や地域住民等から学校評議員を委嘱し、意見を聴き学校運営に反映した。

(7) にこにこサポート支援事業

小学校 13 校に学校支援員を配置し、個別の支援が必要な児童に対して学習上の困難の改善や克服に適切な指導を行った。

(8) スクールソーシャルワーカー活用事業

教育委員会に専門的知識や技能を有するスクールソーシャルワーカー3名を配置し、問題を抱えた児童生徒に対し当該児童生徒が置かれた環境への働きかけや、関係機関とのネットワーク活用などの支援活動を行った。

(9) 総合教育支援センター事業

明道公民館 3 階に通級指導教室とまなびの支援室を設置し、支援の必要な子どもたちのニーズに応じた指導や支援を行なった。

(10) 心の教室相談員設置事業

中学校の生徒が抱えている悩みやストレス等を軽減するために、気軽に話することができる相談員を 9 校に配置した。

(11) 小学校少人数学級の実施

少人数学級（1・2年生は1学級30人、3年生から6年生は1学級35人）の実施に伴い、3年生から6年生について加配教員（9校13人）に要する人件費の一部として2,600万円を鳥取県に寄付した。（1学級当たり200万円）

(12) 中学校少人数学級の実施

少人数学級（1年生は1学級33人、2・3年生は1学級35人）の実施に伴い、2・3年生の加配教員（5校8人）に要する人件費の一部として1,600万円を鳥取県に寄付した。（加配教員1人当たり200万円）

(13) 英語指導助手配置事業(民間委託事業)

6名の英語指導助手が市内小学校・中学校・特別支援学校の巡回英語指導を実施した。

(14) 要保護・準要保護児童生徒扶助費支給状況

準要保護児童生徒の保護者に対し、新入学用品費、学用品費、修学旅行費の一部、医療費及び給食費の一部を支給し、要保護児童生徒の保護者には、修学旅行費及び医療費を支給した。

| 区分 | 対象延べ人員 | | 支給金額（単位：円） |
|-----|--------|-------|-------------|
| | 要保護 | 準要保護 | |
| 小学校 | 84 | 1,543 | 85,965,202 |
| 中学校 | 56 | 841 | 30,670,942 |
| 合計 | 140 | 2,384 | 116,636,144 |

(15) 児童生徒定期健康診断

ア 結核健康診断

結核健康診断問診票により、要精密検査となった者又は学校医その他の担当の医師において必要と認める者に対して、胸部エックス線直接撮影等の精密検査を実施した。

| 区分 | 精密検査 | | 有所見者 | 異常なし |
|--------|------|------|------|------|
| | 対象者数 | 受検者数 | | |
| 小学校 | 3 | 3 | 0 | 3 |
| 中学校 | 3 | 3 | 1 | 2 |
| 特別支援学校 | 0 | 0 | 0 | 0 |
| 合計 | 6 | 6 | 1 | 5 |

イ 心電図検査

小学校第1・4学年および中学校第1学年全員を対象に実施した。

| 区 分 | | 対象者数 | 受検者数 | 要精検者数 |
|--------|------|-------|-------|-------|
| 小学校 | 第1学年 | 1,274 | 1,273 | 25 |
| | 第4学年 | 1,382 | 1,378 | 21 |
| 中学校 | | 1,321 | 1,317 | 39 |
| 特別支援学校 | | 1 | 1 | 0 |
| 合 計 | | 3,978 | 3,969 | 85 |

ウ 寄生虫卵検査

小学校第1・2・3学年を対象として、セロテープ法（ぎょう虫）による検査を実施した。

| 区 分 | 第1・2・3学年 | | |
|--------|----------|-------|------|
| | 対象者数 | 受検者数 | 陽性者数 |
| 小学校 | 4,061 | 4,058 | 0 |
| 特別支援学校 | 1 | 1 | 0 |
| 合 計 | 4,062 | 4,059 | 0 |

エ 尿検査

全児童、生徒を対象とし、試験紙法によって蛋白・糖・潜血の三法で実施した。

| 区 分 | 対象者数 | 受検者数 | 陽性者数 | | |
|--------|--------|--------|------|---|-----|
| | | | 蛋白 | 糖 | 潜血 |
| 小学校 | 8,319 | 8,309 | 42 | 3 | 74 |
| 中学校 | 3,888 | 3,840 | 97 | 6 | 110 |
| 特別支援学校 | 18 | 18 | 1 | 0 | 0 |
| 合 計 | 12,225 | 12,167 | 140 | 9 | 184 |

(16) 教職員定期健康診断

ア 結核健康診断

全教職員を対象として胸部エックス線撮影を実施した。（ ）内は、うち人間ドック及び個別受診者数。

| 区 分 | 対象者数 | 受検者数 | | 精検受検者数 | |
|--------|------|------|-------|--------|-----|
| 小学校 | 555 | 541 | (205) | 3 | (1) |
| 中学校 | 279 | 272 | (57) | 2 | (0) |
| 特別支援学校 | 16 | 16 | (7) | 0 | (0) |
| 合 計 | 850 | 829 | (269) | 5 | (1) |

イ 胃の検査

40歳以上の教職員を対象に胃部エックス線100ミリ間接撮影（7枚撮り）を実施した。（ ）内は、うち人間ドック及び個別受診者数。

| 区 分 | 対象者数 | 受検者数 | | 有所見者数 | |
|--------|------|------|-------|-------|------|
| 小学校 | 378 | 360 | (185) | 28 | (22) |
| 中学校 | 173 | 161 | (74) | 12 | (10) |
| 特別支援学校 | 9 | 9 | (6) | 1 | (0) |
| 合 計 | 560 | 530 | (265) | 41 | (32) |

ウ 総合検診

全教職員を対象として実施した。（ ）内は、うち人間ドック及び個別受診者数。

| 区 分 | 対象者数 | 受検者数 | |
|--------|------|------|-------|
| 小学校 | 556 | 546 | (205) |
| 中学校 | 304 | 298 | (80) |
| 特別支援学校 | 16 | 16 | (7) |
| 合 計 | 876 | 860 | (292) |

(17) 学校災害共済加入状況

ア 日本スポーツ振興センター災害共済

| 区 分 | 対象者数 | 加入者数 | 発生件数 | 受給件数 |
|--------|--------|--------|-------|-------|
| 小学校 | 8,317 | 8,314 | 576 | 866 |
| 中学校 | 3,889 | 3,888 | 562 | 889 |
| 特別支援学校 | 18 | 18 | 0 | 0 |
| 合 計 | 12,224 | 12,220 | 1,138 | 1,755 |

(18) 通学費助成及びスクールバス運行事業

(※ 小学校統合時（S46）に、遠隔地となる児童生徒の通学の負担を軽減する目的で通学費の補助又はスクールバスを運行し、保護者の負担を軽減する事業。合併協定により実施している。)

ア 通学費助成事業

淀江小学校に通う佐陀地区在住の小学生（1年～3年生）及び淀江中学校に通う本宮地区在住の中学生の保護者に対して通学用バス定期代の一部を補助し、経済的負担の軽減を図った。

| 区 分 | 対象児童（生徒）数 | 支給金額（単位：円） |
|-----|-----------|------------|
| 小学校 | 88 | 1,108,785 |
| 中学校 | 4 | 104,880 |
| 合 計 | 92 | 1,213,665 |

イ スクールバス運行事業

淀江小学校に通う本宮地区在住の小学生（1年～6年生）・宝ヶ瀬地区在住の小学生（1年～3年生）を対象にスクールバスを運行し、保護者の負担軽減を図った。

教育委員会生涯学習課

3 社会教育関係

(1) 米子市社会教育委員 社会教育委員名簿 (16人) (順不同)

| 氏名 | 役職名又は職業 |
|-----------|--------------------------|
| 岸 利 成 | 米子市小学校長会代表 |
| 岡 崎 茂 | 米子市中学校長会代表 |
| 湯 浅 厚 子 | 米子市子ども会連合会代表 |
| 山 脇 基 一 | 米子市公民館連合会代表 |
| 小 椋 康 史 | 米子市自治連合会代表 |
| 小 谷 幸 久 | 米子市文化協議会代表 |
| 安 達 博 志 | 米子市体育指導委員協議会代表 |
| 内 田 信 義 | 米子市人権・同和教育推進協議会代表 |
| 松 本 寿 栄 子 | 学識経験者(家庭教育の向上に資する活動を行う者) |
| ト 蔵 久 子 | 学識経験者(家庭教育の向上に資する活動を行う者) |
| 早 原 彰 子 | 学 識 経 験 者 |
| 勝 部 将 之 | 学 識 経 験 者 |
| 實 近 孝 子 | 学 識 経 験 者 |
| 松 原 郁 子 | 学 識 経 験 者 |
| 相 見 貴 代 子 | 公 募 委 員 |
| 角 力 | 公 募 委 員 |

任期 平成26年2月1日～平成28年1月31日

(2) 米子市公民館運営審議会委員名簿 (16人) (順不同)

| 氏名 | 役職名又は職業 |
|-----------|--------------------------|
| 岸 利 成 | 米子市小学校長会代表 |
| 岡 崎 茂 | 米子市中学校長会代表 |
| 湯 浅 厚 子 | 米子市子ども会連合会代表 |
| 小 椋 康 史 | 米子市自治連合会代表 |
| 小 谷 幸 久 | 米子市文化協議会代表 |
| 安 達 博 志 | 米子市体育指導委員協議会代表 |
| 内 田 信 義 | 米子市人権・同和教育推進協議会代表 |
| 松 本 寿 栄 子 | 学識経験者(家庭教育の向上に資する活動を行う者) |
| ト 蔵 久 子 | 学識経験者(家庭教育の向上に資する活動を行う者) |
| 早 原 彰 子 | 学 識 経 験 者 |
| 實 近 孝 子 | 学 識 経 験 者 |
| 勝 部 将 之 | 学 識 経 験 者 |
| 松 原 郁 子 | 学 識 経 験 者 |
| 岡 田 信 行 | 公 募 委 員 |
| 米 澤 武 夫 | 公 募 委 員 |
| 吉 居 努 | 公 募 委 員 |

任期 平成26年2月1日～平成28年1月31日

(3)米子市少年育成センター運営協議会委員名簿 (14人)

(順不同)

| 氏名 | 役職名又は職業 |
|-------|---------------------|
| 諸遊勝義 | 米子市学校校外指導連絡協議会(高校) |
| 岡崎茂 | 米子市学校校外指導連絡協議会(中学校) |
| 田中豊昭 | 米子市学校校外指導連絡協議会(小学校) |
| 中曾登志子 | 米子市民生児童委員協議会 |
| 矢倉幸雄 | 米子保護区保護司会 |
| 遠藤良子 | 青少年育成米子市民会議 |
| 山根哲也 | 米子市小中PTA連合会小学校部会 |
| 山口一樹 | 米子市小中PTA連合会中学校部会 |
| 上野榮一 | 米子市少年指導委員代表者会 |
| 柏木友則 | 学識経験者(公募委員) |
| 卜蔵久子 | 学識経験者(公募委員) |
| 吉持奈緒子 | 米子児童相談所 |
| 磯田智 | 米子警察署 |
| 奥田和弘 | 鳥取県教育委員会西部教育局 |

任期 平成24年11月1日～平成26年10月31日

(4)米子市児童文化センター運営委員会委員名簿 (12人)

(順不同)

| 氏名 | 役職名又は職業 |
|------|----------------------|
| 奥田晃巳 | 米子市小中PTA連合会 |
| 椿知夫 | 米子市スポーツ少年団 |
| 湯浅厚子 | 米子市子ども会連合会 |
| 大谷好司 | 日本ボーイスカウト鳥取連盟西部地区協議会 |
| 達磨晋 | 米子市小学校長会 |
| 河本隆弘 | 米子市中学校長会 |
| 石原州治 | 米子市小学校教育研究会理科部 |
| 足原陽子 | 米子市私立幼稚園協会 |
| 鐘築直子 | 米子こども劇場 |
| 卜蔵久子 | チルネット(こどもネットワーク) |
| 坂田政久 | 米子市公民館連合会 |
| 田城富貴 | 一般社団法人米子青年会議所 |

任期 平成25年9月1日～平成27年8月31日

(5) 社会教育主要会議

| 名 称 | 期 日 | 場 所 | 参加者 | 内 容 |
|----------------------|---------------|---------------------------|------|---|
| 米子市社会教育委員 の会 | 6月7日 (金) | 米子市役所 第2庁舎 第2会議室 | 16人 | 平成25年度社会教育施策について |
| 米子市公民館運営 審議会 | 11月1日 (金) | 米子市役所 第2庁舎 第2会議室 | 14人 | 公民館事業の実施状況について |
| | 2月20日 (木) | 米子市役所 第2庁舎 第2会議室 | 14人 | 平成26年度公民館事業について |
| 米子市図書館協議会 | 5月9日 (木) | 米子市役所 第2庁舎 第2会議室 | 5人 | 1 平成24年度事業報告及び決算について 2 平成25年度事業計画及び予算について 3 その他 図書館整備事業の状況 図書館システムの更新 代替図書館利用状況について 4 協議 リニューアルオープン後の図書館運営 について |
| | 12月20日 (金) | 米子市立図 書館第4研 修室 | 7人 | 1 会長及び副会長選出について 2 平成25年度事業概要報告について 3 リニューアル後の米子市立図書館の利 用状況について |
| 米子市公民館連合会 総会 | 5月29日 (水) | 米子コンベンションセンター | 120人 | 1 講演 2 平成24年度事業報告・決算報告 3 平成25年度事業計画・予算について |
| 米子市少年育成センター 運営協議会 | 2月17日 (月) | 米子市役所 4階 402会議 室 | 13人 | 1 平成25年度活動報告 2 平成26年度活動計画 3 米子警察署 平成25年中の県内少年非行概況報告 4 その他 意見交換 |
| 米子市児童文化センター 運営委員会 | 10月25日 (金) | 米子市児童 文化センタ ー | 10人 | 1 平成25年度事業概要と事業計画について 2 平成25年度(4月～9月)利用状況について 3 平成25年度外部評価について |
| | 2月24日 (月) | 米子市児童 文化センタ ー | 9人 | 1 平成25年度(10月～1月)利用状況について 2 平成26年度事業計画(案)及び予算(案)について 3 平成25年度外部評価について |

(6) 社会教育事業

ア 社会教育活動総合事業

(ア) 生涯学習講座 対象 市民

「よなごアカデミー」

【コース①】 「『読む』から広がる新しい世界」

| 開催日 | 場所 | 内 容 | 参加人員 | 講 師 |
|--------------|-------------|--------------------------|------|---------------------|
| 2月8日 (土) | 米子市立 図書館 | 冒険する図書館と挑戦する 司書たち | 24人 | 鳥取県図書館協会 会長 山田 晋 |
| 2月15日 (土) | 米子市立 図書館 | 本との出会いで 子どもは変わる | 27人 | 鳥取県図書館協会 会長 山田 晋 |
| 2月22日 (土) | 米子市立 図書館 | 図書館を使い切る大人たち のライフスタイル | 27人 | 鳥取県図書館協会 会長 山田 晋 |

【コース②】 「源氏物語の魅力に触れる」

| 開催日 | 場所 | 内 容 | 参加人員 | 講 師 |
|--------------|-------------|-----------|------|-------------------------|
| 3月8日 (土) | 米子市立 図書館 | 桐壺巻と「長恨歌」 | 27人 | 米子市工業高等専門学校 准教授 原 豊二 |
| 3月15日 (土) | 米子市立 図書館 | 若紫巻と北山の世界 | 24人 | 米子市工業高等専門学校 准教授 原 豊二 |
| 3月29日 (土) | 米子市立 図書館 | 源氏物語と鳥取県 | 22人 | 米子市工業高等専門学校 准教授 原 豊二 |

(イ) 「米子人生大学」 対象 市民

| 開催日 | 場所 | 内 容 | 参加人 | 講 師 |
|--------------|------------------|---|----------|--|
| 6月3日 (月) | 米子市 文化 ホール | 開 講 式 | 271 人 | 米子市教育委員会教育長 北尾 慶 治 |
| | | 再生医療最前線 ～ ヒ ト E S 細 胞 ・ i P S 細 胞 から自己幹細胞まで～ ～ | | 鳥取大学医学部附属病院次世代高度医 療推進センター再生医療部門長 久 留 一 郎 |
| 6月17日 (月) | 〃 | 米子歌人列伝 ～新たな「古典文学」を発掘する ～ | 237 人 | 米子工業高等専門学校 准教授 原 豊二 |
| 7月1日 (月) | 〃 | 【公開講座】 まちなかにジャズ 暮らしの中に ジャズ ～ジャズって案外おもしろい～ | 243 人 | まちなかジャズ構想 よなごまちジャズプロジェクト |

| 開催日 | 場所 | 内 容 | 参加人 | 講 師 |
|---------------|----|--------------------------------------|----------|--|
| 7月22日 (月) | 〃 | クラリネット&オカリナ 音楽空間コンサート ～生演奏とお話～ | 243 人 | クラリネット・オカリナ奏者 杉山清香 ピアノ伴奏 渡辺芳恵 |
| 8月5日 (月) | 〃 | 知ってもらいたい在宅医療 | 214 人 | ひだまりクリニック院長 福田幹久 |
| 8月19日 (月) | 〃 | 出雲大社の創始 | 216 人 | 島根県教育長古代文化センター 平石充 |
| 9月9日 (月) | 〃 | 【公開講座】 米子市美術館開館30年のあゆみ | 210 人 | 米子市美術館 主任学芸員 喜多村聡史 |
| 9月30日 (月) | 〃 | 最近の子ども事情と地域の役割 | 198 人 | 認定子ども園鳥取短期大学附属幼稚園・保育園長 中嶋邦彦 |
| 10月7日 (月) | 〃 | 楽しくなる音楽講座 ～明治・大正・昭和の歌をあなたと～ | 227 人 | 鳥取短期大学 教授 白石由美子 |
| 10月21日 (月) | 〃 | 【公開講座】 旅の力 ～楽しく旅行をするためのヒント～ | 234 人 | 一般社団法人 日本旅行業協会 中四国支部 |
| 11月18日 (月) | 〃 | 今後の米子市政について 閉講式 | 191 人 | 米子市長 野坂康夫 米子市教育委員会教育長 北尾慶治 |

(ウ) 「PTA子育て講座」 対象 市 民

市内小学校・中学校等で主に保護者を対象に、13講座開催した。

(期間 平成25年5月18日～平成26年2月27日)

イ 生涯学習推進事業

(ア) 学習相談室の開設

学習相談室 月曜日～金曜日

場 所 米子市役所第2庁舎 生涯学習課

(イ) 米子市公民館ふれあい発表会

市内各公民館での学習成果を発表し、また交流を深める場を提供するため、次のとおり開催した。

期 日 舞台発表の部 12月14日(土) 作品展示の部 12月13日(金)～15日(日)

会 場 米子市文化ホール

内 容 市内各公民館で学習する住民の舞台発表や作品展示

ウ 視聴覚教育事業

視聴覚機器の無料貸出しと教材の紹介・活用を奨励した。

エ その他の事業

子育て・親育ち講座「タムタムスクール」 対象 市 民

| 開催日 | 場 所 | 内 容 | 参加人員 | 講 師 |
|---------------|------------|---|------|---|
| 6月10日 (月) | ふれあいの里 | 子育ては、ライフロング・ラーニング～キーワードは「コミュニケーション」と「コミュニティ」～ | 32人 | 鳥取県立大山青年の家 所長 原田 雅文 |
| 6月20日 (木) | ふれあいの里 | 地域の子育て支援について | 26人 | ふれあい子育て支援センター 大谷 世津子 義方地区主任児童委員 寺崎 淑子 車尾地区子育てサークル「あこ C L U B」お世話係 浦木 純子 |
| 7月1日 (月) | 児童文化センター | たのしい そとあそび | 20人 | タムタムスクール実行委員 |
| 7月18日 (木) | ふれあいの里 | 子育てタムタム・カフェ ～みんなで楽しくおしゃべりしましょ～ | 26人 | タムタムスクール実行委員 |
| 8月8日 (木) | ふれあいの里 | 2回連続講座 こどもの心の健全な発達をうながすために | 36人 | 独立行政法人労働者健康福祉機構 山陰労災病院 院長 大野 耕策 |
| 8月20日 (火) | | ②手のかかる子・かからない子 ③上手にしかる・上手にほめる | 34人 | |
| 9月5日 (木) | ふれあいの里 | 子どもの心を耕す親の関わり | 36人 | 臨床心理士 廣澤 あすか |
| 9月19日 (木) | ふれあいの里 | 豊かな親子関係をつくるには ～子どもとメディアの視点から～ | 24人 | 鳥取県ケータイ・インターネット教育推進委員 NPO法人こども未来ネットワーク理事長 渡部 万里子 |
| 10月10日 (木) | 淀江公民館宇田川分館 | 親子のふれあいやあそび | 19人 | タムタムスクール実行委員 |
| 10月22日 (火) | ふれあいの里 | 心とからだにやさしいおやつづくり | 22人 | タムタムスクール実行委員 |
| 11月8日 (金) | ふれあいの里 | 子どもの育ちと親の子育て ～タムタムスクールは子育ての応援団～ | 16人 | タムタムスクール実行委員 池田 千鶴枝 |

(7) 公民館職員研修等

| | | |
|-----|---------|---------|
| 区 分 | 公 民 館 長 | 主任主事・主事 |
| 回 数 | 2 1 | 2 7 |

(8) 公民館事業

ア 各種学級・講座の開催

公民館大学等 29 公民館で実施

イ 教室・同好会等の開催

料理、茶道、生花、編物、七宝焼、刺しゅう、アートフラワー、木彫、書道、ちぎり絵、陶芸、絵手紙、水墨画、写真、俳句、舞踊、園芸、グラスアート、和裁、洋裁、三味線、大正琴、パソコン、民謡、着付け、囲碁、将棋、ゲートボール、テニス、社交ダンス、フォークダンス、3B体操、ジャズダンス、エアロビクス、ヨガ、コーラス、英会話、カラオケ等

ウ 各種団体の支援

エ 文化祭等

公民館祭、盆踊り

オ 校区民運動会及び校区民球技大会

カ 各種講習会、映画会等の開催

キ 公民館運営協議会または公民館運営委員会並びに専門部会の運営

ク 公民館報、公民館だよりの発行

ケ 各種社会教育関係団体の連絡調整

(9) 米子市立図書館の運営

米子市立図書館は、生涯学習の基幹施設としての役割を認識し、市民に的確な情報を速やかに提供し、生涯にわたって学習活動の支援ができるよう運営に努めた。

5月19日(日)まで代替図書館で業務。5月20日(月)から8月16日(金)まで、リニューアルオープン準備(搬出、搬入、蔵書点検等)のため休館。8月17日(土)リニューアルオープン。

ア 図書の貸出し

貸出し利用者は 108,208 人、貸出冊数は 424,617 冊。このうち利用の多い図書は児童 30.2%、文学 28.5%、工学 9.1%の順。

| 月 | | 4 | 5 | 6 | 7 | 8 | 9 | | |
|------|----|--------|--------|--------|--------|--------|--------|---------|--|
| 本 館 | 人 | 4,594 | 2,795 | 0 | 0 | 6,749 | 13,948 | | |
| | 冊 | 19,604 | 11,547 | 0 | 0 | 27,503 | 54,214 | | |
| 巡 回 | 人 | 219 | 116 | 0 | 0 | 0 | 219 | | |
| | 冊 | 921 | 850 | 0 | 0 | 0 | 836 | | |
| 団体貸出 | 団体 | 236 | 227 | 0 | 0 | 100 | 346 | | |
| | 冊 | 2,331 | 2,012 | 0 | 0 | 456 | 2,169 | | |
| 月 | | 10 | 11 | 12 | 1 | 2 | 3 | 合 計 | |
| 本 館 | 人 | 13,914 | 13,247 | 12,065 | 12,509 | 12,849 | 13,698 | 106,368 | |
| | 冊 | 53,465 | 50,765 | 47,594 | 48,554 | 49,992 | 53,191 | 416,429 | |
| 巡 回 | 人 | 235 | 236 | 212 | 204 | 209 | 190 | 1,840 | |
| | 冊 | 1,014 | 1,001 | 1,013 | 911 | 848 | 794 | 8,188 | |
| 団体貸出 | 団体 | 445 | 450 | 301 | 514 | 385 | 268 | 3,272 | |
| | 冊 | 2,712 | 2,425 | 1,414 | 2,599 | 2,195 | 12,649 | 30,962 | |

| 分 類 別 利 用 冊 数 | | | | | | | |
|---------------|----------|---------|----------|---------|---------|--------|----------|
| 総 記 | 哲 学 | 歴 史 | 社 会 | 自 然 | 工 学 | 産 業 | 芸 術 |
| 5, 129 | 11, 293 | 16, 352 | 18, 275 | 13, 055 | 38, 722 | 8, 817 | 24, 515 |
| 語 学 | 文 学 | 郷 土 | 児 童 書 | 録音資料 | 雑 誌 | 相互貸借 | 合 計 |
| 2, 900 | 120, 909 | 3, 673 | 128, 135 | 7, 484 | 21, 685 | 3, 673 | 424, 617 |

イ 移動図書館車の運行 16 か所 巡回回数延べ 262 回

貸出文庫は 12 か所（尚徳公民館、成実公民館、^{あがた}県公民館、車尾児童館、前田児童館、下福万児童館、ほしのぎんか文庫、ふれあいの里、鳥取大学医学部附属病院院内図書室、あかしや、米子市児童文化センター（※保育園等は団体貸出しへ移行）、箕蚊屋なかよし学級）

ウ 主催・共催事業

(ア) 古文書研究会 毎月第 4 土曜日 10 回開催 参加人数 138 人

| 開 催 月 | 内 容 | 講 師 |
|-----------|----------------------------|-------|
| 4 月、5 月 | 鎖国制下の海外漂流を読む | 中 宏 氏 |
| 6 月、7 月 | 休館のため開催せず | |
| 8 月 | 鎖国制下の海外漂流を読む | 中 宏 氏 |
| 9 月から 2 月 | 古文書入門 「百人一首で変体仮名に強くなろう」 | 中 宏 氏 |
| 3 月 | 古文書入門 「多比能実知久佐」を読む | 中 宏 氏 |

(イ) 読書会 毎月第 1 土曜日 12 回開催 参加人数 197 人

| 開 催 月 | 本の題名 | 著 者 |
|-----------|------------------|----------|
| 4 月 | ギリシャ神話 下巻（前半） | 呉 茂一 |
| 5 月 | 米子城物語 | 廣澤虔一郎 |
| 6 月 | オイディプス王 | ソポクレス |
| 7 月 | コーランを知っていますか（前半） | 阿刀田 高 |
| 8 月 | コーランを知っていますか（後半） | 〃 |
| 9 月 | オセロー | シェイクスピア |
| 10 月 | 講演会「生田春月への旅」 | 講師 上田京子氏 |
| 11 月、12 月 | 学問の開拓（前半） | 中村 元 |
| 1 月 | マクベス | シェイクスピア |
| 2 月 | ゲーテとの対話（上巻、前半） | エッカーマン |
| 3 月 | ゲーテとの対話（上巻、後半） | 〃 |

(ウ) 伯耆文化研究会 奇数月第2土曜日 8回開催 参加人数 421人

| 開催月 | テーマ | 発表者 |
|-----|--|---------------------------------------|
| 5月 | ・総会 ・「古代の駅路」 | 中林 保氏 |
| 7月 | ・褒められた人びと ・古代中世の因伯の交通 | 岸本 覚氏 錦織 勤氏 |
| 9月 | ・歴史文化のまちづくり ・隠岐と米子 - 関義臣の県庁移転構想 - ・神社絵図を読む - 明治初期の県西部の神社 - ・県庁文書から何が分かるか - 全国の公文書館を利用して - | すぎはらみきを氏 伊藤 康氏 池本 美緒氏 竹永 三男氏 |
| 11月 | ・鉄道のまち・よなごの歴史 ・生田春月 - ハイネ他翻訳の仕事から見えるもの - | 山本 恭子氏 上田 京子氏 |
| 12月 | ・第7回鳥取県西部地区小・中学生地域研究発表会 | |
| 1月 | ・全行程五百キロ 徒歩、川舟、汽船による修学旅行 - 明治二十六年 松江中学 - ・皆生温泉都市計画設計図 - 昭和三十二年五月測図の地図について - | 岩佐 武彦氏 篠田 建三氏 |
| 3月 | ・古代の物語を介して知る古代の伯耆国会見郡 ・軍用船「玉栄丸」爆発事件の真相 | 国田 俊雄氏 根平雄一郎氏 |

(エ) 楽しく漢文に学ぶ会 毎月第1日曜日 12回 参加人数 167人

(オ) おはなし会 49回開催 参加人数 1,762人

「ほしのぎんか」と「火曜の会」の協力により毎週木曜日と第2火曜日に実施。

絵本や紙芝居の読み聞かせ、手遊び、パネルシアターなど。

(カ) 学校との交流

図書職員研修会 8回参加 (うち図書職員・司書教諭との合同研修会2回・新任研修1回)

児童・生徒との交流 (調べ学習、職場体験学習、図書館見学等)

貸出冊数 リクエスト貸出 4,946冊 学級文庫用 0冊 合計 4,946冊

(学級文庫は平成24年度 11,480冊を延長して貸出)

参考相談数 1,196件

(キ) 子どもの読書週間行事

おはなし会 (絵本づくり、しおりづくり) 4月21日 参加人数 60人

展示「子どもにおくる本」「読書の木」

(ク) こども読書推進事業

子どもの読書活動に関わる大人のための講座 (9月6日、10月4日、11月1日) 142人

(ケ) 秋の読書週間行事 おはなし会 11月2日、3日 250人

(コ) ビジネス支援事業

- ・特許相談会 10回 12人
- ・就農相談会 3回 8人
- ・起業・事業融資相談会 9回 10人
- ・経営なんでも相談会 5回 9人
- ・ビジネス情報相談会 (10月から) 8回 16人
- ・労務出張無料相談会 (11月から) 5回 0人

- ・若者サポートステーション出張相談会（1月から） 3回 1人
- ・情報収集・活用セミナー 1回（2日間） 11人

(サ) 講演会・講座等

- 【オープニング記念講演会】「オペラは文学だ！」 8月17日（土） 270人
- 【幼児の成長をはぐくむ本の講座】9月26日（木） 47人
- 【児童生徒の学ぶ意欲を育てる講座】10月3日（木） 48人
- 【ビジネスライブラリーフォーラム】10月25日（金） 90人
- 【放送大学創立30周年記念講演会】「たたらが作った山陰の風土」11月2日（土） 97人
- 【シンポジウム米子の文庫をひらく】11月16日（土） 40人
- 【鳥取大学公開講座】「関節と骨の健康を考える」12月22日（日） 90人
- 【環日本海講演会】「クラウドディアからの手紙」1月12日（日） 190人

(シ) 展示

- 【山本耕平氏記念講演関連展示】8月17日から30日 オペラ関連図書展示
- 【生田春月講演会関連展示】10月1日から21日 生田春月関連資料展示
- 【本のある絵葉書展】8月28日から9月22日 岸本 修コレクション
- 【ブックインとっとり2013】10月22日から30日 地方出版文化功労賞・全国各地の本展
- 【がんを知る展】11月8日から24日
- 【シンポジウム「よなごの文庫をひらく」関連展示】11月16日から29日 シンポジウム関連図書展示
- 【伯耆文化研究会小中学生発表会関連展示】12月7日から26日 小中学生地域研究作品展示
- 【環日本海講演会「クラウドディア」関連展示】1月4日から19日 クラウドディア関連図書展示

エ 米子市図書館協議会委員 図書館協議会委員名簿（9人） 平成26年3月現在（順不同）

| 氏 名 | 役 職 名 又 は 職 業 |
|-----------|--|
| 藤 原 厚 子 | 米 子 市 小 学 校 長 会 代 表 |
| 小 林 千 春 | 米 子 市 中 学 校 長 会 代 表 |
| 根 平 仁 史 | 米 子 市 私 立 幼 稚 園 協 会 代 表 |
| 大 江 忍 | 国 際 ソ ロ プ チ ミ ス ト 米 子 代 表 |
| 勝 部 将 之 | 米 子 市 社 会 教 育 委 員 の 会 代 表 |
| 渡 邊 眞 子 | 図 書 館 友 の 会 ・ 米 子 会 長 絵 本 の 会 「 ほ し の ぎ ん か 」 代 表 |
| 今 出 コ ズ エ | 元 鳥 取 県 教 育 委 員 元 米 子 市 小 学 校 長 |
| 原 豊 二 | 米 子 工 業 高 等 専 門 学 校 准 教 授 |
| 鷺 見 裕 貴 | 公 募 委 員 |

(10) 米子市立図書館、米子市美術館整備事業

ア 図書館・美術館整備事業

平成24年度から継続して整備工事を行い、次のとおり完成した。

| 業 務 名 | 金 額 |
|-------------------------|--------------------------------|
| 米子市立図書館米子市美術館整備事業建築主体工事 | (608,396,250円) 338,331,250円 |
| 米子市立図書館米子市美術館整備事業機械設備工事 | (142,580,550円) 72,400,550円 |

| 業 務 名 | 金 額 |
|-------------------------|-------------------------------|
| 米子市立図書館米子市美術館整備事業電気設備工事 | (100,160,550円) 64,521,550円 |

(注) 上段：()内は請負金額、下段：平成25年度支出済額

イ 図書館・美術館リニューアルオープン

図書館・美術館の改修工事完了に伴い、次のとおり記念行事を行った。

開催日 平成25年8月17日(土)

9:30 テープカット 於：エントランス広場

10:00 記念式典 於：図書館多目的研修室

14:00 記念講演会 於：図書館多目的研修室

講師：山本耕平氏（テノール歌手） ピアノ伴奏：安部可菜子氏

演題：「オペラは文学だ！！」

(11) 青少年教育

ア 青少年教育事業

(ア) 成人式

平成5年4月2日から平成6年4月1日までに生まれた者を対象として実施した。新成人を中心とする成人式実行委員会を結成し、式典の司会、式典前後のアトラクションを企画・運営した。

期 日 平成26年1月3日(金)

会 場 米子コンベンションセンター 多目的ホール

出席者数 1,153名

(イ) 小中学生国際交流体験事業

米子市及びその周辺在住の外国人青年との交流を通じて、外国の文化・生活などに触れ、小中学生が国際的な感覚を持ち、視野を広げることを目的に実施した。韓国、中国、ジャマイカ、アメリカ、ニュージーランドの交流員とALTが参加した。参加者は小学生28人、中学生5人。

期 日 平成25年8月18日(日)

会 場 米子市明道公民館

イ 青少年関係団体の育成

青少年育成米子市民会議、米子市子ども会連合会、米子市ジュニアリーダーズクラブ等の青少年関係団体の活動の支援に努めた。

(ア) 青少年育成米子市民会議の活動支援

青少年育成米子市民会議の事務局を担い、各事業の実施を支援した。

a 総会の開催

| 会議名 | 期 日 | 場 所 | 内 容 |
|-----------------------------|---------|-------------------|---|
| 平成25年度 青少年育成米子市民 会議総会 | 6月5日(水) | 明道公民館 2階 第1研修室 | <ul style="list-style-type: none"> ・平成24年度事業報告及び収支決算について ・監査報告 ・平成25年度事業計画案及び収支予算案について ・役員を選任について ・その他 |

b 運営委員会の開催

| 会議名 | 期 日 | 場 所 | 内 容 |
|--------------------|----------|-----------------------|--|
| 平成25年度第1回 運営委員会 | 5月27日(月) | 米子市役所第2庁舎 2階 第2会議室 | ・総会付議案の審議について 他 |
| 平成25年度第2回 運営委員会 | 7月18日(木) | 米子市役所第2庁舎 3階会議室 | ・専門部会について ・第5回「家庭の日」絵画・ポスター作品募集の1次審査について ・「少年の主張」鳥取県大会について ・その他意見交換 |

c 専門部会の開催

| 会議名 | 期 日 | 場 所 | 内 容 |
|---------|-----------|--------------------|--|
| 第1回環境部会 | 8月26日(月) | 米子市役所第2庁舎 3階会議室 | ・平成25年度活動計画について 「スマホ・インターネット等から子どもたちをどう守っていくか」を活動の大柱とすることを決定。 |
| 第2回環境部会 | 9月19日(木) | 米子市役所第2庁舎 3階会議室 | ・本年度の具体的な活動について協議、「スマホ等使用に関する家庭内のルール作り」に向けた活動を行っていく。 |
| 第3回環境部会 | 10月16日(水) | 米子市役所第2庁舎 3階会議室 | ・「家庭内のルール作り」に向けた活動の具体策について協議。 |
| 第1回育成部会 | 8月20日(火) | 米子市役所第2庁舎 3階会議室 | ・本年度の活動方針について協議、あいさつの意義の啓発活動は継続し、加えて、子どもの自尊感情や存在感の育成等の啓発を進める。 |
| 第2回育成部会 | 9月26日(木) | 米子市立図書館 2階 研修室4 | ・幼稚園、保育園保護者向けに家庭内あいさつと子どもの自尊感情を育てる内容の啓発文書を作成する。 |
| 第3回育成部会 | 10月23日(水) | 米子市役所第2庁舎 3階会議室 | ・幼稚園・保育園保護者向け啓発文書の内容を検討。あいさつの啓発に加え、自尊感情の育成等も含んだ内容とする。 |
| 第4回育成部会 | 11月25日(月) | 米子市役所第2庁舎 3階会議室 | ・幼稚園・保育園保護者向け啓発文書の文案を協議、決定。 ・昨年に引き続き、小学新1年生の保護者を対象に、子どもの健全育成に関するアンケートを実施する。 |

| 会議名 | 期 日 | 場 所 | 内 容 |
|---------|----------|--------------------|--|
| 第5回育成部会 | 3月17日（月） | 米子市役所第2庁舎 3階会議室 | ・小学新1年生の保護者を対象とする子どもの健全育成に関するアンケートの文案を協議、決定。 |

(イ) 米子市子ども会連合会の活動支援

米子市子ども会連合会の事務局を担い、各事業の実施に協力した。また、子ども会や育成組織を一層活性化するため、青少年団体の活動を支援する研修事業の充実に努めた。

a 米子市子ども会育成者ブロック別研修会

自主的で楽しい子ども会を推進するために、育成者及び育成会役員としての必要な知識を習得し、能力の向上を図るため実施した。

研修テーマ 「一緒にしよいや！子ども会」

| 期 日 | 対 象 地 区 | 場 所 | 参加人数 |
|----------|---------|---------|------|
| 4月17日（水） | 米北ブロック | 福米西 公民館 | 99人 |
| 4月18日（木） | 米東ブロック | 春 日 公民館 | 49人 |
| 4月23日（火） | 弓浜ブロック | 彦 名 公民館 | 63人 |
| 4月24日（水） | 米南ブロック | 五千石 公民館 | 24人 |
| 4月26日（金） | 中央ブロック | 明 道 公民館 | 70人 |

b 米子市子ども会育成者研修会

子どもが自主的、主体的に子ども会活動を実施するために、育成者の役割をテーマに前期と後期の2回の研修を実施した。（第46回全国子ども会育成中央会議・研究大会が米子市で開催されたため、この大会を後期研修会とした。米子市子ども会の育成者延138名がスタッフとして参加）

| 期 日 | 場 所 | 参加人数 |
|----------|-------------|------|
| 6月30日（日） | 明道公民館 | 68人 |
| 1月19日（日） | 米子市児童文化センター | 70人 |

c 米子市優良子ども会表彰式及び子ども会活動研修会

優れた活動を行った子ども会を表彰し、活動事例を紹介することで、市内子ども会の一層の活性化を図るため実施した。また、米子市子ども会ジュニアリーダーズクラブによるレクリエーション指導等、子ども会活動に役立つ研修を実施した。

期 日 平成26年3月8日（土）

場 所 米子市児童文化センター

d 米子市子ども大会

米子市内各地区の子ども達が一堂に集って、ゲームや創作活動を通じ、交流を深め、子ども会活動の輪を形成するとともに、各地区の子ども会活動の発展と活性化を図った。

期 日 平成25年10月20日（日）

会 場 米子市弓ヶ浜公園

e 米子市子ども会リーダー育成研修

米子市子ども会連合会では、子どもによる自主的、主体的な子ども会活動を行うために、地区で活躍する子どものリーダーを養成する目的で実施している。小学校4、5、6年生23人が、一年を通して自主的にさまざまな体験をし、協力し合いながら、地域子ども会で主体的に活動するための経験を積んでいる。

| 期 日 | 内 容 | 場 所 |
|-----------------------|---------------------|-------------|
| 6月1日(土) | オリエンテーション | 米子市児童文化センター |
| 6月22日(土) | 自然体験合宿の話し合い | 大山青年の家 |
| 7月14日(日) | 倉敷子ども会交流(妖怪ミステリー) | 米子駅、境港市 |
| 7月20日(土) ～7月21日(日) | 自然体験合宿 | 大山青年の家 |
| 8月～10月 | 米子市子ども大会の企画、準備(計4回) | 明道公民館 |
| 10月20日(日) | 米子市子ども大会の運営 | 弓ヶ浜公園 |
| 11月23日(土) | 倉敷子ども会交流(みかん狩り) | 倉敷市 |
| 1月25日(土) ～1月26日(日) | 大山雪山合宿 | 大山青年の家 |
| 3月8日(土) | 修了式 | 米子市児童文化センター |

(ウ) 米子市ジュニアリーダーズクラブの活動支援

米子市ジュニアリーダーズクラブの会議、研修会、地区・単位子ども会のサポート活動を支援した。

年間活動回数 91回

ウ 米子市児童文化センターの運営

(ア) 利用者数

| 区 分 室 名 | 幼 児 | 小・中学生 | 高校生以上一般 | 合 計 |
|------------|---------|---------|---------|---------|
| | 延 べ 人 数 | 延 べ 人 数 | 延 べ 人 数 | 延 べ 人 数 |
| 多目的ホール | 4,448 | 4,991 | 7,560 | 16,999 |
| 研 修 室 | 2,459 | 11,196 | 8,737 | 22,392 |
| 第1クラブ室 | 179 | 1,392 | 1,196 | 2,767 |
| 第2クラブ室 | 133 | 1,382 | 1,292 | 2,807 |
| 第3クラブ室 | 1,802 | 1,484 | 2,655 | 5,941 |
| 図 書 室 | 1,576 | 2,553 | 4,259 | 8,388 |
| 天 体 観 測 室 | 83 | 184 | 252 | 519 |
| プラネタリウム室 | 3,485 | 6,249 | 4,868 | 14,602 |
| ホ ワ イ エ | 23,895 | 26,760 | 47,970 | 98,625 |
| プレーパーク(屋外) | 2,599 | 2,345 | 2,585 | 7,529 |
| 出 張 事 業 | 172 | 754 | 833 | 1,759 |
| 合 計 | 40,831 | 59,290 | 82,207 | 182,328 |

(イ) 各種事業

a プラネタリウム事業

今夜見える星空、星座のお話し他

投影回数 857回

観覧者数 14,602人

- b 天体観測室事業
 天体観測会 14回（米子星の会協力）
 参加者数 525人
- c 児童図書室事業
 貸出冊数 個人 49,903冊 月平均 約4,158冊
 団体（学校図書室他） 7,939冊 月平均 661冊
 利用者数 8,388人 月平均 約699人
- d 出張事業
 (a)図書貸出（ブックモビルの巡回活動）
 貸出冊数 団体 4,048冊
 (b)出張天体観測会、工作、昔遊び、読み聞かせ、わらべうた 19回 1,154人
- e クラブ活動
 合唱団、リコーダー、仲よしお茶、落語、たのしい箏、ハンドベル、花あしらい、陶芸、
 バードウォッチング、将棋、工作、科学、百人一首
 参加者数 3,685人
- f プレーパーク事業（みなとやまプレーパーク実行委員会の協力）
 毎週日曜日
 実施回数 49回 来園者数 7,206人
- g ボランティア事業
 実施回数 3回 利用者数 26人
- h ホワイエ（ふれあい広場）事業
 工作コーナー、木のおもちゃコーナー、昔遊びコーナー、キッズコーナー、将棋、
 ボードゲームコーナーなど 利用者数 98,625人
- i その他の主催行事
 (a) 月例行事
 毎週水曜日に「えほんとわらべうた」、毎月第2日曜日に「おはなしのへや」、第4土曜日に
 「だくちるおはなし会」、第3土曜日に「紙芝居の時間」、第3水曜日に「大人が楽しむおはな
 し会」、第4水曜日に「木のおもちゃ初心者の日」、第4水曜日「じどぶん育児相談ままこ
 ん」等を実施した。 参加者数延べ 3,893人
 (b) 年間行事
 春のセンターこども大会、七夕のゆうべ、フリーマーケット、各種セミナー・講演会、
 体験教室、コンサート、おもちゃの病院等 参加者数 6,326人
 (c) クラブ活動合同発表会 参加者数 343人
- j 協力・共催・連携事業
 朗読コンサート（火曜の会）、米子ものづくり道場（米子ものづくり運営会議）、中海夕暮れコンサ
 ート（NPO 法人中海再生プロジェクト）、タムタムスクール（タムタムスクール実行委員会）、こ
 んにちは赤ちゃん（こんにちは赤ちゃん実行委員会）、手づくり大好きジュニアクラブ（手づくり
 大好きジュニアクラブ米子） 参加者数 3,681人

エ 少年育成センター

(7) 街頭指導

a 中央指導

市内の盛り場を中心に、ゲーム場、パチンコ店、デパート、スーパー、駅付近、公園、たまり場等を月間指導計画に従って、教職員とともに巡回指導を行った。

b 地区指導

地区内の街頭指導は、地区指導委員会のメンバーが中心となり、巡回指導等を実施した。

c 特別指導

米子がいな祭、花火大会、精霊流し、神社例祭、宵祭り等の特別な催しや行事の際、少年指導委員が巡回し、問題行動の早期発見、早期指導に努めている。

(イ) 少年相談

少年又は保護者や学校等の関係者から、少年の非行を防止し、その福祉を図るための相談を受け、これに対して相談担当者が、少年自身の問題点やその背景などを診断して適切な助言、指導を行い、事案を解決に導くための支援を行った。

相談活動を有効にするため、関係機関（米子児童相談所、米子警察署、西部少年サポートセンター、米子市児童家庭課、民生児童委員、学校）と連絡をとった。

平成25年度少年相談件数

| | 月 | 4 | 5 | 6 | 7 | 8 | 9 | 10 | 11 | 12 | 1 | 2 | 3 | 小計 | 合計 |
|--------|--------|---|---|---|---|---|---|----|----|----|---|---|---|----|----|
| 申 込 | 電 話 | 0 | 0 | 0 | 0 | 0 | 0 | 0 | 0 | 0 | 1 | 1 | 1 | 3 | 3 |
| | 訪 問 | 0 | 0 | 0 | 0 | 0 | 0 | 0 | 0 | 0 | 0 | 0 | 0 | 0 | |
| | 来 所 | 0 | 0 | 0 | 0 | 0 | 0 | 0 | 0 | 0 | 0 | 0 | 0 | 0 | |
| 処 理 | センター処理 | 0 | 0 | 0 | 0 | 0 | 0 | 0 | 0 | 0 | 1 | 1 | 1 | 3 | 3 |
| | 依 頼 | 0 | 0 | 0 | 0 | 0 | 0 | 0 | 0 | 0 | 0 | 0 | 0 | 0 | |
| | 継 続 | 0 | 0 | 0 | 0 | 0 | 0 | 0 | 0 | 0 | 0 | 0 | 0 | 0 | |

(ウ) 非行防止活動

a 環境浄化活動

各地域の指導委員会の協力を受け、青少年に有害な施設等の点検を行い、関係機関と連携して環境の浄化推進に努めた。

b 広報・啓発活動

(a) 市民への広報・啓発

| 時期 | 種類・タイトル | 対 象 | 内 容 |
|-----|---|-------------------|--|
| 7月 | 「広報よなご」記事掲載 平成25年度青少年の非行・被害防止全国強調月間“青少年の健全育成をめざして” | 市 民 | ○子どもを社会全体で育むことについて ○自主防犯パトロールについて ○深夜徘徊・無断外泊について ○地域の力の結集、見守りに関して |
| 8月 | 公民館だよりにて記事掲載依頼 | 地 域 住 民 | ○不審者について ○深夜徘徊・無断外泊防止について |
| 8月 | 「少年育成センターだより」発行 全小・中学生に配布 | 小中生と その保護 者 | ○米子市内で発生した不審者情報を紹介し、注意喚起 ○基本的な交通ルールについて |
| 10月 | 公民館だよりにて記事掲載依頼 | 地 域 住 民 | ○自転車の交通ルールについて ○主な危険運転について |

| 時期 | 種類・タイトル | 対 象 | 内 容 |
|-----|--|---------------|--|
| 11月 | 「広報よなご」記事掲載 ・平成25年度子ども・若者育成支援強調月間 “青少年の健全育成をめざして” ・平成26年米子市成人式について | 市 民 | ○フィルタリングの利用について ○「子ども・若者育成支援強調月間」の取り組みについて ○日時・会場について○案内状、実行委員会スタッフ募集について |
| 11月 | 「少年育成センターだより」発行 全小学生・中学生、西部地区高校等に配布 | 小中生とその保護者、高校生 | ○保護者に対して・「しつけ」について ○児童、生徒に対して・万引について ○インターネット利用について ○高校生に対して・スマホ・携帯の危険性について |
| 1月 | 「小学校に入学される児童の保護者のみなさまへ」発行 | 小学校入学児童の保護者 | ○健全育成について ○被害防止について ○子どもが育つ魔法のことば ○青少年相談機関 |
| 1月 | 「義務教育を終える生徒の保護者のみなさまへ」発行 | 中学校卒業生の保護者 | ○中学校の卒業日から入学・就業まで ○青少年の特性について ○自分の行動に責任を持つ ○青少年相談機関 |
| 1月 | 「高校生活を迎える生徒の保護者のみなさまへ」発行 | 高校入学生の保護者 | ○高校時代の特性 ○自転車に関する主なルール ○子どもを守るのは保護者の責任 ○青少年相談機関 |

(エ) 安全・安心への取り組み

市の公用車に青色回転灯をつけて、週に1～2回程度、米子市全域を巡回し、主に児童、生徒の下校時の防犯パトロールを実施した。

教育委員会文化課

1 文化財関係

(1) 文化財保護審議会の開催

ア 米子市文化財保護審議会

(ア) 第1回米子市文化財保護審議会

開催日 平成26年2月28日(金)

会場 米子市役所第2庁舎3階会議室

出席者 7名(10人中)

内容 報告：米子市文化財の保護について報告した。

伯耆古代の丘整備について報告した。

協議検討：米子市文化財の指定候補について協議・検討した。

(イ) 第2回米子市文化財保護審議会

開催日 平成26年3月27日(木)

会場 米子市役所第2庁舎2階会議室、現地

出席者 10名(10人中)

内容 報告：平成25年度の文化財保護事業の実施状況について報告した。

平成26年度の文化財保護事業計画について説明した。

協議検討：米子市天然記念物の指定候補(青木神社のスタジイ林、北平神社のムクノキ)について協議し、現地視察を実施した。

(2) 全国史跡整備市町村協議会事業

全国史跡整備市町村協議会と中国地区協議会に加盟し、史跡整備の現状把握、方策の情報を得るために、大会研修会に参加した。

・事業費 全国史跡整備市町村協議会加盟負担金 40,000円

中国地区協議会加盟負担金 10,000円

・第25回全史協中国地区協議会大会 鳥取県鳥取市

期日 平成25年7月12日、13日

日程 平成25年7月12日

役員会、総会、研修会(講師 文化庁 本中 眞)

現地視察研修① 山陰海岸ジオパーク

平成25年7月13日

現地視察研修② 史跡鳥取城跡

現地視察研修③ 太閤ヶ平

シンポジウム 「史跡整備の現状と課題」

(3) 有形文化財保護事業

ア 重要文化財後藤家住宅管理事業

重要文化財後藤家住宅の防災設備の点検管理、消火器詰替に対して補助金を交付した。

事業費 184,400円

補助金額 36,000円(県補助金額 92,000円)

イ 保護文化財高田家住宅管理事業

保護文化財高田家住宅の自動火災報知設備の点検管理、消火器取替に対して補助金を交付した。

事業費 64,900円

補助金額 13,000円（県補助金額 32,000円）

ウ 旧小原家長屋門管理事業

市指定有形文化財旧小原家長屋門の管理を行った。

事業費 143,850円

（警備業務委託 126,000円、消防用設備保守点検業務委託 17,850円）

エ 重要文化財後藤家住宅保存修理事業（重要文化財後藤家住宅主屋ほか3棟建造物保存修理事業）

重要文化財後藤家住宅の主屋、一番蔵、二番蔵、土堀の保存修理事業に対して補助金を交付した。

事業費 9,000,000円

補助金額 675,000円（国庫補助額6,300,000円 県補助金額1,350,000円）

オ 保護文化財高田家住宅緊急防災・防犯対策事業

鳥取県保護文化財高田家住宅の防災・防犯体制強化のため、放水銃設置工事の実施設計に対して補助金を交付した。

事業費 2,968,300円

補助金額 1,335,000円（内593,000円は県費間接補助）

カ 重要文化財石馬管理事業

重要文化財石馬の周知普及を図るため、地元上淀自治会と共催し、特別公開を行った。

日時 平成25年5月3日（金）午前10時～午後3時

場所 淀江町福岡上淀 石馬収蔵庫（天神垣神社境内）

観覧者 40名

(4) 民俗文化財保護事業

ア 日吉神社神幸神事補助事業

日吉神社神幸神事保存会が実施した市指定無形民俗文化財日吉神社神幸神事の保存継承のために補助金を交付した。

期日 平成25年5月3日（祝）14:00～17:00

会場 淀江町内

参加者（出演） 約300人

市補助金 40,000円

イ 第47回米子盆踊り大会開催

県指定無形民俗文化財米子盆踊りの保存普及のため、米子盆踊り実行委員会が実施した盆踊り大会に補助金を交付した。

期間 平成25年8月14日（水）19:30～21:30

会場 米子市文化ホール前広場

参加者 約300人

補助金額 84,000円

ウ 文化遺産を活かした地域活性化事業の実施協力

平成25年度地域の文化遺産を活かした地域活性化事業に次の3団体が西部文化遺産活性化実行委員会を組織して応募し、事業を行った。

- ・米子盆踊り子供クラブ育成事業

事業費 99,000円(国庫補助金 96,000円)

- ・米子がいな太鼓後継者育成教室

事業費 408,000円(国庫補助金 387,000円)

- ・米子がいな万灯後継者育成(永江)

事業費 212,000円(国庫補助金 201,000円)

(5) 史跡・名勝・天然記念物等保護事業

ア 史跡上淀廃寺跡保存整備事業

伯耆古代の丘整備事業の一環として、史跡上淀廃寺跡の保存活用を図るため、環境整備工事等を実施。

- ・史跡上淀廃寺跡第1期保存整備事業報告書編集作業

イ 史跡妻木晩田遺跡保存活用事業

史跡妻木晩田遺跡の保存活用を図るため活用実行委員会を組織、委員会・幹事会を開催した他、下記の事業を実施した。

市負担金 70,000円(事業費総額 530,701円)

①「むきばんだ日和」の共催

平成25年4月29日(月)イベント開催経費助成、約1,030名参加

②「古代と自然探検隊①」の開催

平成25年7月24日(水)子どもを対象に、史跡の見学やカヌー体験等を行うツアーを実施、67名参加

③「むきばんだ宵祭り」の共催

平成25年8月3日(土)、4日(日)イベント開催経費助成、約250名参加

④「古代と自然探検隊②」の共催

平成25年8月9日(金)イベント開催経費助成、21名参加

⑤「なりきり弥生人生活」の開催

平成25年8月16日(金)～17日(土)、17日(土)～18日(日)

家族で弥生時代の生活を疑似体験するイベントを実施、45名参加

⑥「むきばんだまつり」の共催

平成25年9月23日(月・祝)イベント開催経費助成、人的協力、約2,900名参加

その他

- ・妻木晩田遺跡活用イベント主催団体助成
- ・県立むきばんだ史跡公園の感謝状贈呈者への副賞贈呈

ウ 史跡管理事業

(ア) 史跡管理事業

- ・国・県・市指定史跡の除草、雑木・枯松等の伐採、施設の管理、修繕等を行った。

(福市遺跡、青木遺跡、米子城跡、尾高城跡、淀江台場跡等)

事業費 3,171,147円

- ・ナラ枯れ被害木駆除事業

県の補助事業を活用し、青木遺跡公園内で発生したナラ枯れ被害木の伐採を実施した。

事業期間 平成26年3月3日～平成26年5月30日(事業繰り越し)

事業費 1,993,680円(県費補助金 1,993,680円)

(イ) 史跡青木遺跡管理委託事業

史跡青木遺跡管理として清掃、利便施設（トイレ）の管理委託（地元自治会）を行った。

事業費 120,000円

(ウ) 石州府古墳公園管理委託事業

古墳公園内の除草、清掃の委託（地元自治会）を行った。

事業費 90,000円

(エ) 史跡御台場管理事業

- ・御台場公園トイレ浄化槽保守点検及び清掃委託事業

事業費 140,870円

- ・御台場公園トイレ清掃業務委託事業

御台場公園の利便施設（トイレ）の管理委託を行った。

事業費 148,230円

- ・御台場公園管理業務委託事業

御台場公園内の除草、清掃の委託（地元自治会）を行った。

事業費 98,000円

- ・御台場公園下水道接続工事

御台場公園に付属する公衆トイレの下水道接続工事を実施した。

工事費 1,239,000円

清掃委託料 110,000円

エ 史跡荒尾家墓所保存修理事業

市指定史跡荒尾家墓所の墓碑保存修理（基礎、基壇のズレ、傾斜復旧）に対して補助金を交付した。

事業費 1,570,000円

補助金額 785,000円

オ 名勝深田氏庭園管理事業

名勝深田氏庭園の管理に対して補助金を交付した。

事業費 361,065円

補助金額 69,000円（県補助金額 173,000円）

カ 名勝心光寺庭園管理事業

名勝心光寺庭園の管理に係る補助事業事務を行った。

キ 市指定天然記念物和田御崎神社元宮社叢管理事業

天然記念物和田御崎神社元宮社叢の有害植物除去事業に対して補助金を交付した。

事業主体 和田御崎神社

事業費 60,000円

補助金額 24,000円

ク 特別天然記念物オオサンショウウオ保護

市内で生息の可能性のある地域での開発行為に対する協議を行うとともに、市内で捕獲された天然記念物オオサンショウウオを保護し放流した。

放流数 3匹

(6) 埋蔵文化財調査事業

ア 市内遺跡発掘調査事業

開発に伴う事前の埋蔵文化財試掘調査及び本調査を市内10か所で実施した。

- ・期 間 平成25年4月8日～平成26年3月24日
- ・事業費 5,600,000円(補助事業)
 - 国庫補助金 2,800,000円
 - 県費補助金 1,400,000円
 - 市負担金額 1,400,000円

イ 埋蔵文化財保存活用事業

埋蔵文化財の保存、活用に資するために、国、県の補助事業を活用し、埋蔵文化財に関する資料の適切な保存処理、復元、保管、活用等を実施した。

また、資料を活用し、遺跡紹介パンフレットの製作、体験学習等のソフトイベントを開催したほか、資料閲覧、見学等への対応を実施した。さらに、小学校への講師派遣、出前講座を実施した。

- ・補助事業期間 平成25年5月15日～平成26年3月24日
- ・補助事業費 2,000,000円(補助事業)
 - 国庫補助金 1,000,000円
 - 県費補助金 500,000円
 - 市負担金額 500,000円

(7) 文化財管理点検事業

指定文化財、埋蔵文化財などの各種文化財の腐朽や開発事業等による損傷を未然に防ぐため、巡視点検を行なうとともに、鳥取県文化財保護指導員の巡視報告(年9回×2名)に基づく調整を図った。

(8) 埋蔵文化財収蔵センター管理事業

埋蔵文化財収蔵センター(長砂町)の施設維持管理を行った。

- ・施設維持管理費及び事業費 1,191,067円

(9) 米子市福市考古資料館・米子市埋蔵文化財センター管理運営事業

平成23年4月1日から指定管理者となった財団法人米子市教育文化事業団(平成25年4月1日より一般財団法人米子市文化財団に名称変更)が、下記の業務を実施した。

ア 米子市福市考古資料館

(ア) 常設展「米子の原始・古代」

展示期間 通年

展示内容 米子の原始・古代の姿や暮らしを理解してもらうため、米子の遺跡から出土した代表的な考古資料を展示した。

観覧者数 1,554人

(イ) 企画展「発掘調査速報展」

展示期間 平成25年9月11日～10月28日

展示内容 平成24年度に発掘調査された遺跡の出土品や写真パネルを展示した。(展示遺跡 福成大坪上遺跡、境内海道西遺跡ほか)

観覧者数 210人

(ウ) 「史跡ガイドウォーク」

展示期間 平成25年5月12日

展示内容 史跡福市遺跡・青木遺跡の様子について発掘調査当時のスライドによる解説を行い、遺跡現地を歩いて巡った。

参加者数 5人

(エ) 出前講座

期 日 平成25年7月8日～8月22日

内 容 なかよし学級等へ、勾玉づくり、火起こし、弓矢の古代体験の出前講座を行った。

淀江・加茂・住吉なかよし学級ほか14学級

参加者数 396人

(カ) 「古代体験教室」

期 日 通年

内 容 来館者の希望に対して、随時勾玉づくり、火起こし、弓矢の古代体験作業を提供した。

(カ) 夏休みこども体験ツアー

期 日 平成25年7月25日

内 容 事業団の管理・受託施設が連携して埋蔵文化財センター、福市資料館等の施設見学を行った。

参加者数 24人

(キ) 福市考古資料館下水道接続工事

福市考古資料館の下水道接続工事を実施した。

事業費 981,750円

イ 米子市埋蔵文化財センター

(ア) 常設展「米子の遺跡と発掘調査」

展示期間 通年

内 容 米子の遺跡や出土品を通して遺跡や発掘調査の理解を深めるための展示を行った。

観覧者数 430人

(イ) 上淀白鳳の丘展示館共催展「弥生の風を感じる」展、「上淀廃寺壁画展」

展示期間 平成25年7月1日～10月10日

内 容 市内の弥生時代や上淀廃寺の出土品等を展示した。

観覧者数 1,614人（会場 上淀白鳳の丘展示館）

(ウ) 市内遺跡探訪ウォーク

期 日 平成25年9月9日

内 容 市内の宗像・観音寺を巡るガイドウォークを実施した。

会 場 米子市宗像ほか

参加者数 15人

(エ) 米子城跡ガイドウォーク

期 日 平成26年3月16日

内 容 米子城跡の遺構を探訪するガイドウォークを実施した。

会 場 米子城跡

参加者数 23人

(オ) 石造物探訪ウォーク

期 日 平成25年11月10日

内 容 米子市内の皆生・上福原の石造物探訪ウォークを実施した。

会 場 米子市皆生

参加者数 9人

(カ) 発掘調査見学会

期 日 平成25年12月15日

内 容 発掘調査中の観音寺狼谷山遺跡の見学会として実施した。

参加者数 103人

(キ) 考古学講座

期 日 第1回平成25年6月9日「石州府古墳群」

第2回平成25年8月25日「長砂第3遺跡」

第3回平成25年10月6日「博労町遺跡」

内 容 米子の発掘調査の成果と出土品を解説する講座を実施した。

参加者数 39人

(ク) 出土品学習教室

期 日 平成25年12月8日

内 容 土器の実測図化方法について体験学習した。

参加者数 4人

(ケ) 出前講座・出前展示

期 日 平成25年6月8日、10月8日

内 容 南部町生涯学習講座へ出前講座・東西町五月祭へ出前展示。

参加者数 80人

(コ) 古代学習の受け入れ

期 日 平成25年5月23日、6月27日

内 容 尚徳小学校3年生を対象にして遺物に触れたり、福市遺跡の現地学習などを実施した。

参加者数 47人

(カ) 夏休みこども体験ツアー

期 日 平成25年7月26日

内 容 事業団連携事業で越敷の原遺跡・越敷山古墳群で発掘体験を実施した。

参加者数 22人

(シ) 資料の保存・活用事業

①資料の調査・整理・研究・保管を実施し、埋蔵文化財センター研究報告を刊行した。

②収蔵品貸出管理 9件（古代出雲歴史博物館、鳥取県史編纂室等）

③収蔵品等研究利用 22件（大学研究機関、調査機関等）

④図書・報告書貸出 14件・46冊（研究者・市民）

(ス) 情報発信事業

①埋蔵文化財センターだよりの発行

年4回、調査情報や遺跡の紹介、イベント情報の提供を行った。

②埋蔵文化財センター年報 福市考古資料館と埋蔵文化財センターの年間活動をまとめた年報を発行した。

③インターネットホームページの更新

ホームページを更新し、施設・イベント情報を提供した。

④鳥取県ミュージアムネットワーク

県内博物館等のネットワークへ参加し情報の交換を行った。

⑤図書等販売 委託図書、企画展図録などの図書販売を行った。

⑥施設利用 研修室、写場等の設備を、研究会、研修会及び研究機関等へ9件の貸出を行った。

(セ) 埋蔵文化財センター下水道接続及び給水設備改修工事

米子市埋蔵文化財センターの下水道接続工事及び給水設備の改修工事を実施した。

事業費 2,860,200円

ウ 歴史資料整理活用事業

緊急雇用創出事業を活用して、写真、書籍等の資料のデータ化、遺物の復元等を実施した。

事業費 4,851,000円(補助金100/100) 新規雇用人数 4人

(10)山陰歴史館管理運営事業

平成23年4月1日からの指定管理者となった財団法人米子市教育文化事業団が下記の業務を実施した。

本年度事業費 19,702,000円

ア 常設展

「米子城、米子の農家の昔の暮らし、西田税、昭和の小学校、昔の道具、子どもの遊び」展

展示期間 通年

観覧者数 8,369人

イ 企画展

(ア) 素鳳コレクション展「桃と端午の節句～健やかな成長を願う～」

展示内容 素鳳コレクションの中から、節句にちなんだ人形飾りを中心に展示し、子どもの健やかな成長を願った当時の節句の世界を紹介した。

展示期間 平成25年3月30日(土)～6月9日(日)

観覧者数 330人

(イ) 「すりもの 刷物」

展示内容 館所有の引札や明治期の教科書の版木を紹介しながら、祐生出会館が所有する絵暦もご覧いただき、刷物を楽しんでもらう機会を提供した。

展示期間 平成25年7月9日(土)～8月18日(日)

観覧者数 631人

(ウ) 山陰本線全線開通80周年記念「鉄道のまち・よなごの歴史」

展示内容 昭和8(1933)年2月24日、山陰本線須佐～美禰線宇田郷が開通し、宇田郷以西が山陰本線に編入した結果、現在の山陰本線京都～幡生間676キロが全線開通して今年度で、80周年になることを記念して、明治35(1902)年に米子に鉄道が通ってから現在までの歴史を写真や鉄道関連資料で紹介した。

展示期間 平成25年9月21日(土)～11月24日(日)

観覧者数 2,210人

(エ) 「こどもの遊びとなつかしのおもちゃ展」

展示内容 ブリキのおもちゃや双六など、こどもの遊び道具の歴史を知る機会を提供した。

展示期間 平成25年12月21日(土)～平成26年2月11日(火・祝)

観覧者数 1,572人

(カ) 「写真でみる米子の歴史」

展示内容 明治・大正・昭和と時代ごとに変わってきた米子の歴史を写真と関連資料で紹介した。
また、米子市美術館事業と連携をとり、写真家植田正治の撮影した昭和初期の米子の資料写真をスライドショーで初公開した。

展示期間 平成26年3月2日(土)～3月30日(日)

観覧者数 846人

ウ 講演会

「近代化の旗手、鉄道と米子地方の鉄道、鉄道遺産について」

期 日 平成25年10月19日(土)

内 容 日本の近代化に大きな役割を果たした鉄道の歴史と、米子周辺に残る鉄道遺産についての講演を開催した。

参加者数 57人

エ 講座

(ア) 「法勝寺電車廃線跡ウォーク」

期 日 平成25年10月5日(土)

内 容 昭和42年に廃線となった法勝寺電車、米子駅－法勝寺駅間の電車軌道跡をたどりながら、その歴史を知る機会を提供した。

参加者数 130人

(イ) ワークショップ「法勝寺電車のペーパークラフトをつくろう！！」

期 日 平成25年10月27日(日)、11月17日(日)

内 容 昭和42年に廃線となった法勝寺電車を忠実に再現したペーパークラフトを作り、法勝寺電車の構造などを学習しながら往時の様子を振り返る機会を提供した。

参加者数 15人

(ウ) 「よどえまるごと・みちくさ日和 写真家気分(^-^)秋のちっちゃな鉄道の旅」

期 日 平成25年11月16日(土)

内 容 日吉神社の境内を走り過ぎる汽車や明治35年に建てられた山陰最古の駅舎を素材として、鉄道の歴史を体験しながら知る機会を提供した。

参加者数 11人

(エ) 出前講座「地藏盆」

期 日 平成25年10月20日(日)

内 容 学芸員が、子どもたちに米子地方の地藏盆の歴史について話をした。

参加者数 15人

(オ) 出前講座「鉄道のまち よなごの歴史」

期 日 平成25年10月30日(水)

内 容 学芸員が、企画展「鉄道のまち よなごの歴史」に関連した米子の鉄道の歴史を写真や鉄道関連資料で紹介した。

参加者数 90人

(カ) 体験講座「初冬をたのしむ 写経体験」

期 日 平成25年12月7日(土)

内 容 日本仏教やお寺の歴史を学びながら、写経などの体験を行った。

- 参加者数 14人
- オ 米子錦ライオンズクラブ助成事業 第40回郷土の歴史教室
第40回郷土の歴史教室「大山の歴史を知ろう」
期 日 平成25年8月7日(水)、8月8日(木)
内 容 大山の宿坊に一泊して、大山周辺の歴史の学習や座禅体験・写仏体験など普段ではできない体験を行った。
参加者数 31人
- カ 民話の部屋
開 催 日 通年
内 容 地方に残る方言で語られる、むかし話を楽しむ機会とした。学芸員が歴史館資料や調査資料の解説を行った。
参加者数 97人
- キ 学校・公民館対応
期 日 通年
内 容 学校での社会科の学習に対応するよう館蔵品の貸出を図った。
対 象 者 3校
- ク 体験学習
期 日 通年
内 容 米子市内外小学校3年生の校外学習を受け入れた。
参 加 者 28校 1,273人
- ケ 職場体験受け入れ
件 数 6件
- コ 事業団連携事業「夏休みこどもわくわく体験ツアー」
期 日 平成25年7月26日(金)
内 容 米子市教育文化事業団の管理・受託施設が連携を取り事業を行った。
参加者数 22人
- サ 資料の保存・活用事業
資料の調査・整理・研究を行い、その成果を発表した。
米子市史などの問い合わせに対応し、情報の提供を行った。
45件(939点)の資料の貸出を行った。
- シ 鳥取県史編さん事業古文書解読ボランティア月例会
期 日 通年
内 容 鳥取県史編さん資料解読の事業支援を行った。
参加者数 126人
- ス 「米子歴史絵巻―栗嶋さん―」
期 日 市内の史跡活用事業として栗嶋神社で、民話語りと伝統芸能の雅楽を聴く機会を提供した。
内 容 平成25年10月12日(土)
参加者数 164人

セ ホームページの作成・更新

ホームページを作成し、資料の紹介やイベント情報の提供などを行った。

ソ 友の会の運営

「集い・学びあう場」として友の会の運営補助を行った。

タ 山陰歴史館屋上ドレン改修工事

工 期 平成25年5月24日～平成25年6月5日

請負金額 260,000円

請負業者 (有)日海工務店

(11)米子市歴史館運営委員会

ア 歴史館運営委員会の開催

日時 平成26年3月19日(木) (於:本庁舎 議会第2会議室)

内容 平成25年度実施事業報告について

平成26年度事業計画について

山陰歴史館整備計画について

出席委員:入江、岩佐、上村、大村、杉本、長谷川、原、福代、前田、南前、安江

イ 米子市歴史館運営委員の委嘱

入江麻知子、岩佐武彦、上村一也、遠藤美絵、大村雅夫、酒井雅代、杉本良巳、長谷川葛代、原豊二、福代宏、前田宣子、南前孝明、安江禎晃、山藤良治

(任期:平成25年7月1日～平成27年6月30日)

(12)伯耆の国よなご文化創造計画

ア 伯耆の国よなご文化創造計画検討委員会の開催

・第20回検討委員会

平成25年7月30日(火) 午後1時30分～4時20分

出席者 福島委員長、伊藤、先灘、高橋、田中、丸山、山根各委員

議題 ・後期計画(案)の検討

・施設見学(図書館、美術館)

・第21回検討委員会

平成25年10月15日(火) 午後2時～3時30分

出席者 福島委員長、神庭、狩野、国田、小原、佐伯、先灘、前田各委員

議題 ・後期計画(案)の検討

イ 後期計画の策定

検討委員会からの報告を受け、平成25年10月31日に後期計画を策定した。

ウ 実施事業

(ア) よなごの宝88選事業

地域に埋もれている宝を掘り起し、それらを保護し活用した人づくり・まちづくりを推進するため、現地巡りや情報交換・交流会などを行った。

・「よなご88探宝会」の開催

「よなごの宝88選」をもとにした地域巡り、毎月第3日曜日、12回、参加者237名。

・「よなごの宝を語る会」の開催

小講演と情報交換会、偶数月第2土曜日、6回、参加者173名。

・その他、広報よなご、FMラジオ、鳥取県総合芸術文化祭・とりアート等による紹介普及

(イ) 図書館・美術館整備事業（再掲）

整備工事が終了し、リニューアルオープンした。

2 文化振興関係

(1) 芸術文化の振興

本市の芸術文化の振興を図るため、次のとおり事業を実施した。

ア 第69回米子市秋の文化祭

期 日 平成25年8月23日～平成25年12月15日

会 場 美術館、文化ホール、淀江文化センターほか

参加行事 59事業、74団体

イ 第24回米子市文化奨励賞

賞状及び楯を贈呈した。

個人の部 上田京子

団体の部 よなご映像フェスティバル実行委員会

ウ 鳥取県青少年劇場巡回公演

演 目 「うそつき大ちゃん」1公演

期 日 平成25年9月24日（火）

会 場 彦名小学校

鑑賞者数 257人

市負担額 301,350円

エ 鳥取県青少年劇場小公演

演 目 「水野与旨久マリンバコンサート」1公演

期 日 平成25年10月25日（金）

会 場 弓ヶ浜小学校

鑑賞者数 495人

市負担額 105,000円

オ 鳥取県芸術鑑賞教室

演 目 音読朗読劇「スーホの白い馬」と馬頭琴コンサート1公演

期 日 平成25年9月6日（金）

会 場 福生東小学校

鑑賞者数 430人

市負担額 425,250円

カ 次代を担う子ども文化芸術体験事業（巡回公演）

(ア) 大蔵流 千五郎家 茂山狂言会 能楽 1公演

| | ワークショップ | 公 演 |
|-----|-----------|------------|
| 期 日 | 平成25年7月5日 | 平成25年12月4日 |

| | | |
|-----------|------------|------|
| 会 場 | 崎津小学校 | |
| 参加者（鑑賞者数） | 98人（児童、職員） | 247人 |
| 市負担額 | なし | なし |

(イ) 志多ら 邦楽 1公演

| | | |
|-----------|-------------|-------------|
| | ワークショップ | 公 演 |
| 期 日 | 平成25年7月12日 | 平成25年10月10日 |
| 会 場 | 住吉小学校 | |
| 参加者（鑑賞者数） | 130人（児童、職員） | 718人 |
| 市負担額 | なし | なし |

(ウ) 東京演劇集団 風 ミュージカル 1公演

| | | |
|-----------|-------------|------------|
| | ワークショップ | 公 演 |
| 期 日 | 平成25年7月5日 | 平成25年12月4日 |
| 会 場 | 義方小学校 | |
| 参加者（鑑賞者数） | 524人（児童、職員） | 540人 |
| 市負担額 | なし | なし |

(エ) 株式会社 舞踊集団 菊の会 邦楽 1公演

| | | |
|-----------|------------|------------|
| | ワークショップ | 公 演 |
| 期 日 | 平成25年8月30日 | 平成25年10月1日 |
| 会 場 | 福生西小学校 | |
| 参加者（鑑賞者数） | 48人（児童、職員） | 324人 |
| 市負担額 | なし | なし |

キ 次代を担う子ども文化芸術体験事業（派遣事業）

実施分野 管楽器

実施会場 尚徳中学校、箕蚊屋中学校

実施日 尚徳中学校 平成25年7月6日、7月20日、8月3日

箕蚊屋中学校 平成25年11月17日、12月8日 平成26年1月13日

参加者 尚徳中学校 延べ67人

箕蚊屋中学校 延べ63人

ク アートスタート活動支援事業

乳幼児を対象とした芸術活動を行う民間団体等に対して、制度の案内及び周知に努めた。

(2) 米子市美術館管理運営事業（平成25年8月16日まで改修工事のため休館）

ア 入場者総数 45,623人（※印の人数は、入場者数に含まない。）

イ 施設利用

貸館件数 52件

入場者数 25,295人

ウ 収入状況

| | | | | | |
|-----|------------|------------|----------|----------|-------------|
| 区 分 | 美術館使用料 | 美術館観覧料 | 図録売捌収入 | その他の収入 | 合計 |
| 金 額 | 2,031,915円 | 8,702,210円 | 130,582円 | 220,450円 | 11,085,157円 |

エ 常設展

「コレクション名品展」

会 期 平成25年10月20日(日)～11月24日(日) 展示室2

観覧者数 1,922人

オ 特別企画展

「サントリー美術館コレクション展」

会 期 平成25年12月15日(日)～平成26年1月19日(日) 全館

観覧者数 10,328人

カ 小企画展

「生誕100年記念 植田正治展」

会 期 平成26年2月9日(日)～3月16日(日) 展示室1・2

観覧者数 1,581人

キ 公募展

(ア) 第53回米子市美術展覧会(市展)

会 期 平成25年8月23日(金)～8月31日(土) 全館

観覧者数 3,333人

(イ) 第56回鳥取県美術展覧会(県展)

会 期 平成25年9月28日(土)～10月7日(月) 全館

観覧者数 3,077人

ク 協力事業

「第63回板院展 米子巡回展」

会 期 平成25年6月23日(日)～7月15日(月) 米子しんまち天満屋

観覧者数 4,000人(※)

ケ 普及事業

(ア) 土曜講座

常設展・小企画展における担当学芸員による展示解説

実施回数 4回 参加者数 91人(※)

(イ) 出前講座

・美術上映会

期 日 平成25年5月9日(木) 河崎公民館 参加者数 35人(※)

期 日 平成25年6月6日(木) 福米中学校 参加者数 35人(※)

・米子人生大学公開講座「米子市美術館開館30年のあゆみ」

期 日 平成25年9月9日(月) 米子市文化ホール 参加者数 202人(※)

・野外彫刻探検

期 日 平成25年11月24日(日) 彫刻ロード 参加者数 25人(※)

・「サントリー美術館コレクション展」学芸員レクチャー

期 日 平成25年10月15日(火) 阿国 参加者数 15人(※)

期 日 平成25年12月9日(月) 江府中学校 参加者数 73人(※)

期 日 平成25年12月10日(火) 江府小学校 参加者数 28人(※)

期 日 平成25年12月19日(木) 江府町防災センター 参加者数 62人(※)

- ・「第45回日展 米子展」学芸員事前レクチャー

期 日 平成26年3月24日(月) 福米中学校 参加者数 30人(※)

期 日 平成26年3月30日(日) 福生東公民館 参加者数 24人(※)

(ウ) ミュージアム・スクール

- ・ワークショップ (エコフォームを使った創作活動)

期 日 平成25年9月22日(日) 創作広場及び展示室2 参加者数 38人
(翌23日(月)に展示室2で制作作品展示を行った。)

- ・米子彫刻ロード探検ツアー

期 日 平成25年10月27日(日) 彫刻ロード 参加者数 18人

- ・美術上映会「ルーベンス」「野外彫刻のたのしみ」

期 日 平成26年2月16日(日) 展示室5 参加者数 31人

(エ) 各種連携事業

- ・米子高专連携事業 夏休み自由工作「ガラスで作るペンダントトップ」

期 日 平成25年8月12日(月) 米子市淀江文化センター 参加者数 30人(※)

- ・米子市教育文化事業団連携事業「夏休みこどもわくわく体験ツアー」

期 日 平成25年7月22日(月)、7月25日(木)、7月26日(金)、7月29日(月)

会 場 米子市児童文化センター、米子市文化ホール他

参加者数 93人(※)

(オ) ミュージアム・スタンプラリー

主催事業に観覧、参加の方を対象として専用台紙にスタンプ押印し、5・10個の集計により、特典としてミュージアムグッズ(ポストカード等)を進呈。 贈呈者数 3人(※)

コ 資料収集事業

(ア) 収蔵品基本台帳作成

(イ) 郷土関係作家資料収集

(ウ) 次年度事業資料収集

(エ) 「米子市美術館収蔵品管理システム」(パソコン)活用

(オ) 収蔵品修理・修復 実施なし

(カ) 収蔵品状況

| 洋画 | 日本画 | 版画 | 素描 | 写真 | 彫刻 | 書 | 資料 | 合計 |
|------|-----|------|------|------|-----|----|-----|--------|
| 193点 | 88点 | 313点 | 294点 | 785点 | 22点 | 9点 | 70点 | 1,774点 |

サ 実習受入

(ア) 職場体験学習

期 日 平成25年7月3日(水)～7月5日(金) 米子南高等学校2年生 1名

期 日 平成25年8月20日(火)～8月25日(日) 米子工業高等専門学校4年生 1名

(イ) 博物館実習

期 日 平成25年9月12日(木)～9月15日(日) 富山大学4年生 1名

(3) 米子市美術館備品整備事業

米子市美術館に係る備品を購入した。

備品購入費 11,867,499円

(4) 米子市公会堂管理運営事業

ア 米子市公会堂管理事業

平成26年2月28日に耐震改修工事が完了し、平成26年3月29日にリニューアルオープンした。

イ 米子市公会堂主催事業

- (ア) 事業名 米子工業高等専門学校連携事業 ①米子高専文化セミナー ②建築講座
会場 ①中海テレビ放送センタービル ②米子市文化ホール
期 日 ①平成25年 5月25日(土) 古典に学ぶ グローバル化時代の人材育成
6月22日(土) 建築設備と制御のはなし
10月26日(土) 数学で触れてみる
11月23日(土) 健やかに老いるために～体を動かすこと、体を作ること
②平成25年12月21日(土)
まちづくり講演会～場所の魅力と人々の思い出を活かしたまちづくり・地域づくり

参加者数 133人

- (イ) 事業名 事業団連携事業 夏休み子どもわくわく体験ツアー
会場 米子市公会堂ほか3施設
期 日 平成25年7月26日(金)
7月29日(月)

参加人数 46人

- (ウ) 事業名 にぎわい創出事業
①大会協力「第46回米子盆踊り大会」(米子盆踊り実行委員会主催)
②公会堂える・もーる七夕夏祭り
会場 ①米子市文化ホール ②える・もーる1番街
期 日 ①平成25年8月14日(火) ②平成25年7月28日
参加者数 ①400人 ②200人

- (エ) 事業名 Feel おでかけ事業 映画上映会
会場 博愛苑
期 日 平成25年10月21日(月)
12月18日(水)

参加者数 72人

- (オ) 事業名 米子市公会堂仮囲い壁面に絵を描こう(米子市公会堂市民会議共催)
(デザインシール製作)

期 間 平成25年4月13日

- (カ) 事業名 米子市公会堂リニューアルオープン記念行事
会場 公会堂
期 日 平成26年3月29日(土)

参加者数 820人

ウ 大ホール使用状況

(ア) 大ホール使用件数及び入場人員 820人、2件

(イ) 大ホール使用料 0円

エ 附属館使用状況

- (ア) 第1～7集会室使用状況 7件
- (イ) 和室使用状況 1件
- (ウ) リハーサル室使用状況 0件
- (エ) 広場使用状況 0件

(5) 米子市公会堂整備事業

| 事業名 | 工事費 (円) | 工期 |
|---------------------------------|------------------------------|--------------------|
| 米子市公会堂耐震補強に係る建築主体 工事監理ほか業務 | (10,080,000) 10,080,000 | H24.12.25～H26.3.14 |
| 米子市公会堂耐震補強及び大規模改修 建築設備工事監理業務 | (9,607,500) 9,607,500 | H25.1.23～H26.3.14 |
| 米子市公会堂大規模改修建築主体工事 監理業務 | (6,195,000) 6,195,000 | H25.1.24～H26.3.14 |
| 米子市公会堂耐震補強及び大規模改修 電気設備工事 | (359,474,850) 351,457,850 | H24.12.25～H26.2.28 |
| 米子市公会堂耐震補強及び大規模改修 機械設備工事 | (266,700,000) 240,975,000 | H24.12.25～H26.2.28 |
| 米子市公会堂耐震補強及び大規模改修 建築主体工事 | (765,947,700) 732,777,700 | H24.12.25～H26.2.28 |

(注) 上段：() 内が請負金額、下段：平成25年度支払額

(6) 米子市公会堂備品等整備事業

ア 公会堂管理棟、大ホール棟、楽屋棟に係る備品を購入した。

備品購入費 13,999,448円

イ スタンウェイピアノ (D-247) の修繕を行った。

修繕費 1,884,648円

(7) 米子市文化ホール管理運営事業

ア 米子市文化ホール主催事業

(ア) 事業名 第55回米子市音楽祭 (米子市音楽祭実行委員会)

会場 ①多目的広場

②米子市文化ホール メインホール

③米子市文化ホール イベントホール

④米子市淀江文化センター さなめホール

期 日 ①平成25年5月3日 (金・祝) プレイベント

②平成25年6月15日 (土) オープニングコンサート

②平成25年6月16日 (日) アコースティック

②平成25年6月22日 (土) 合唱

②平成25年6月23日 (日) JAZZ

③平成25年6月29日 (土) サロンコンサート

④平成25年6月30日 (日) フリージャンル

- 延入場者数 2, 678人
- (イ) 事業名 米子市文化ホール童謡講座
 会場 米子市文化ホール メインホール・イベントホール
 期 日 毎月第2月曜コース、毎月第4木曜コース・チャイルドコース
 延参加者数 4, 670人
- (ウ) 事業名 米子市文化ホール童謡特別講座
 会場 米子市文化ホール メインホール
 期 日 平成26年3月16日(日)
 入場者数 465人
- (エ) 事業名 鷺見三郎顕彰事業 米子ユースオーケストラ演奏会(鷺見三郎顕彰事業実行委員会)
 会場 米子市文化ホール メインホール
 期 日 平成26年3月30日(日)
 入場者数 597人
- ・関連事業
- 事業名 米子ユースオーケストラ及びストリングジュニア練習
 会場 米子市文化ホール
 期 間 平成25年6月22日(土)～平成26年3月29日(土)
 延参加者数 761人
- (オ) 事業名 米子なつかしの名画劇場
 会場 米子市文化ホール メインホール
 期 日 平成25年10月23日(水)、25日(金)
 入場者数 679人
- (カ) 事業名 ダンス・フェス1 ver. 5
 会場 米子市文化ホール メインホール
 期 日 平成26年2月9日(日)、11日(月・祝)
 入場者数 2, 022人
- (キ) 事業名 事業団連携事業 夏休みこどもわくわく体験ツアー
 会場 米子市文化ホールほか3施設
 期 日 平成25年7月22日(月)
 入場者数 23人
- (ク) 事業名 にぎわい創出事業 キッズ・プレイス1(ワン)
 会場 米子市文化ホール 多目的広場
 期 日 平成25年8月10日(日)
 参加者数 100人
- (ケ) 事業名 にぎわい創出事業 ネギ来まつり+ハロウィン in イルミネーション
 会場 米子市文化ホール 多目的広場
 期 日 平成25年12月26日(土)・27日(日)
 参加者数 400人
- (コ) 事業名 Feel おでかけ事業 アカペラ夜空～ウインターホットソング～
 会場 米子市文化ホール 多目的広場

- 期 日 平成25年12月20日(金)
鑑賞者数 61人
- (サ) 事業名 Feel おでかけ事業 古典の日 百人一首
会 場 米子市立成実小学校
期 日 平成25年11月6日(水)
鑑賞者数 29人
- (シ) 事業名 Feel おでかけ事業 ♪童謡をみんなでうたう会-おでかけ事業♪
会 場 デイサービスひこな
期 日 平成25年11月15日(金)
参加者数 42人
- (ス) 事業名 米子歴史絵巻(米子市立山陰歴史館連携)
会 場 粟嶋神社
期 日 平成25年10月12日(土)
入場者数 164人
- (セ) 事業名 落語公演「市川志の輔独演会」(鳥取県文化振興財団共催)
会 場 米子市文化ホール イベントホール
期 日 平成25年9月1日(日)
入場者数 631人
- (ソ) 事業名 コンドルズ 鳥取米子スペシャル公演2014 タイムズオンマイサイド
(鳥取県文化振興財団共催)
会 場 米子市文化ホール メインホール
期 日 平成26年2月15日(土)
入場者数 503人
- (タ) 事業名 劇団四季ミュージカル「はだかの王様」(劇団四季、米子市教育委員会、(財)舞台芸術
センター共催)
会 場 米子市文化ホール メインホール
期 日 平成25年12月2日(月)
入場者数 1,162人

イ メインホール

(ア) メインホール使用件数及び入場人員

| 月別 行事別 (件) | 大 会 | 講 演 | 音 楽 | 演 劇 | 映 画 | 舞 踊 | そ の 他 | 合 計 | 入場人員(人) |
|------------------|--------|--------|--------|--------|--------|--------|-------------|--------|---------|
| 4 月 | 0 | 1 | 8 | 1 | 0 | 3 | 2 | 15 | 4,275 |
| 5 月 | 0 | 3 | 8 | 1 | 0 | 2 | 2 | 16 | 4,509 |
| 6 月 | 2 | 3 | 12 | 0 | 0 | 4 | 4 | 25 | 8,421 |
| 7 月 | 0 | 0 | 16 | 1 | 0 | 5 | 5 | 27 | 8,410 |
| 8 月 | 3 | 2 | 12 | 0 | 0 | 2 | 4 | 23 | 4,673 |
| 9 月 | 4 | 1 | 9 | 1 | 0 | 2 | 2 | 19 | 6,659 |
| 10月 | 0 | 4 | 11 | 1 | 3 | 0 | 6 | 25 | 7,004 |
| 11月 | 2 | 1 | 12 | 2 | 0 | 2 | 1 | 20 | 7,874 |
| 12月 | 0 | 0 | 8 | 2 | 0 | 0 | 5 | 15 | 4,543 |
| 1 月 | 0 | 2 | 10 | 0 | 0 | 0 | 3 | 15 | 3,610 |
| 2 月 | 1 | 0 | 4 | 0 | 1 | 11 | 3 | 20 | 4,828 |
| 3 月 | 0 | 1 | 14 | 1 | 0 | 1 | 8 | 25 | 6,188 |
| 合 計 | 12 | 18 | 124 | 10 | 4 | 32 | 45 | 245 | 70,994 |

(イ) メインホール使用料

| 区分 月別 | 使用件数 | 使 用 料 | | | |
|----------|------|--------------|--------------|-----------|------------|
| | (件) | 施設使用料 (円) | 器具使用料 (円) | 冷暖房使用 (円) | 合 計 (円) |
| 4 月 | 4 | 69,758 | 78,880 | 20,444 | 169,082 |
| | 15 | 334,952 | 308,480 | 86,646 | 730,078 |
| 5 月 | 4 | 41,372 | 35,072 | 16,620 | 101,326 |
| | 16 | 363,578 | 284,088 | 63,970 | 711,636 |
| 6 月 | 9 | 298,772 | 299,108 | 291,290 | 889,170 |
| | 25 | 464,368 | 713,532 | 285,270 | 1,463,170 |
| 7 月 | 9 | 203,456 | 172,274 | 164,340 | 540,070 |
| | 27 | 604,554 | 708,385 | 598,016 | 1,910,955 |
| 8 月 | 5 | 61,198 | 35,792 | 43,601 | 140,591 |
| | 23 | 493,142 | 356,768 | 428,774 | 1,278,684 |
| 9 月 | 6 | 96,025 | 67,402 | 76,544 | 239,971 |
| | 19 | 478,905 | 390,508 | 340,096 | 1,209,509 |
| 10月 | 11 | 229,212 | 238,675 | 43,943 | 511,830 |
| | 25 | 407,638 | 286,060 | 149,327 | 843,025 |
| 11月 | 7 | 124,417 | 226,584 | 34,564 | 385,565 |
| | 20 | 465,583 | 536,556 | 133,126 | 1,135,265 |
| 12月 | 5 | 121,401 | 149,163 | 130,862 | 401,426 |
| | 15 | 248,427 | 354,682 | 189,883 | 792,992 |
| 1 月 | 6 | 74,846 | 69,102 | 73,260 | 217,208 |
| | 15 | 266,314 | 279,863 | 220,855 | 767,032 |
| 2 月 | 13 | 430,280 | 755,950 | 402,470 | 1,588,700 |
| | 20 | 192,160 | 127,500 | 115,360 | 435,020 |
| 3 月 | 10 | 206,370 | 261,798 | 111,656 | 579,824 |
| | 25 | 506,200 | 498,682 | 194,664 | 1,199,546 |
| 合 計 | 89 | 1,957,107 | 2,389,800 | 1,409,594 | 5,756,501 |
| | 245 | 4,825,821 | 4,845,104 | 2,805,987 | 12,476,912 |

注) 上段の数字は減免扱いしたもの。

ウ イベントホール

(ア) イベントホール使用件数及び入場人員

| 行事別 (件) 月別 | 大会 | 講演 | 音楽 | 演劇 | 映画 | 展示 | 舞踊 | その他 | 合計 | 入場人員(人) |
|------------------|----|----|-----|----|----|----|-----|-----|-----|---------|
| 4月 | 0 | 2 | 13 | 0 | 0 | 0 | 28 | 3 | 46 | 837 |
| 5月 | 0 | 3 | 15 | 0 | 0 | 0 | 10 | 4 | 32 | 1,172 |
| 6月 | 0 | 1 | 18 | 0 | 0 | 0 | 19 | 7 | 45 | 1,776 |
| 7月 | 1 | 3 | 21 | 0 | 0 | 0 | 19 | 10 | 54 | 2,591 |
| 8月 | 3 | 1 | 15 | 0 | 0 | 0 | 24 | 6 | 49 | 1,594 |
| 9月 | 4 | 1 | 17 | 0 | 0 | 0 | 17 | 2 | 41 | 1,711 |
| 10月 | 3 | 3 | 21 | 0 | 2 | 0 | 9 | 10 | 48 | 2,423 |
| 11月 | 8 | 2 | 15 | 0 | 0 | 0 | 15 | 6 | 46 | 2,072 |
| 12月 | 0 | 3 | 20 | 5 | 0 | 0 | 12 | 4 | 44 | 1,556 |
| 1月 | 0 | 1 | 13 | 0 | 0 | 0 | 21 | 6 | 41 | 1,796 |
| 2月 | 1 | 1 | 15 | 3 | 0 | 0 | 16 | 7 | 43 | 2,160 |
| 3月 | 0 | 3 | 17 | 1 | 0 | 0 | 11 | 8 | 40 | 2,033 |
| 合計 | 20 | 24 | 200 | 9 | 2 | 0 | 201 | 73 | 529 | 21,721 |

(イ) イベントホール使用料

| 区分 月別 | 使用件数 (件) | 使 用 料 | | | |
|----------|-------------|-----------|------------------|-----------|-----------|
| | | 施設使用料(円) | 器 具 使 用 料 (円) | 冷暖房使用 (円) | 合 計(円) |
| 4 月 | 2 | 11,020 | 6,270 | 620 | 17,910 |
| | 46 | 131,990 | 43,020 | 7,130 | 182,140 |
| 5 月 | 1 | 5,350 | 4,230 | 0 | 9,580 |
| | 32 | 129,640 | 55,180 | 5,170 | 189,990 |
| 6 月 | 8 | 83,630 | 27,850 | 30,110 | 141,590 |
| | 45 | 176,490 | 91,030 | 22,400 | 289,920 |
| 7 月 | 6 | 46,770 | 11,250 | 10,810 | 68,830 |
| | 54 | 251,500 | 113,170 | 69,410 | 434,080 |
| 8 月 | 2 | 13,540 | 6,870 | 1,410 | 21,820 |
| | 49 | 186,960 | 88,430 | 58,350 | 333,740 |
| 9 月 | 2 | 15,700 | 5,890 | 5,640 | 27,230 |
| | 41 | 171,410 | 80,740 | 37,440 | 289,590 |
| 10月 | 7 | 67,280 | 18,040 | 2,820 | 88,140 |
| | 48 | 267,840 | 129,640 | 26,710 | 424,190 |
| 11月 | 2 | 10,070 | 10,740 | 930 | 21,740 |
| | 46 | 296,690 | 157,980 | 16,700 | 471,370 |
| 12月 | 4 | 36,980 | 13,780 | 9,900 | 60,660 |
| | 44 | 199,200 | 85,480 | 25,210 | 309,890 |
| 1 月 | 3 | 22,210 | 13,780 | 3,410 | 39,400 |
| | 41 | 175,520 | 113,360 | 25,710 | 314,590 |
| 2 月 | 10 | 73,220 | 23,980 | 14,260 | 111,460 |
| | 43 | 241,850 | 104,040 | 27,500 | 373,390 |
| 3 月 | 6 | 58,980 | 22,570 | 8,370 | 89,920 |
| | 40 | 232,990 | 126,990 | 24,820 | 384,800 |
| 合 計 | 53 | 444,750 | 165,250 | 88,280 | 698,280 |
| | 529 | 2,462,080 | 1,189,060 | 346,550 | 3,997,690 |

注) 上段の数字は減免扱いしたもの。

エ 附属館使用状況

(7) 研修室

研修室使用件数、入場人員及び使用料

| 区分 月別 | 使用件数 (件) | 入場人員 (人) | 使 用 料 | | | |
|----------|-------------|-------------|--------------|------------------|--------------|-----------|
| | | | 施設使用料 (円) | 器 具 使 用 料 (円) | 冷暖房使用 (円) | 合 計(円) |
| 4 月 | 1 | 15 | 1,150 | 0 | 0 | 1,150 |
| | 94 | 1,212 | 168,680 | 2,700 | 2,520 | 173,900 |
| 5 月 | 4 | 58 | 4,600 | 0 | 0 | 4,600 |
| | 83 | 1,158 | 130,880 | 5,120 | 4,930 | 140,930 |
| 6 月 | 6 | 163 | 19,290 | 0 | 3,860 | 23,150 |
| | 92 | 1,320 | 149,670 | 410 | 18,280 | 168,360 |
| 7 月 | 1 | 0 | 4,610 | 0 | 0 | 4,610 |
| | 103 | 1,382 | 163,260 | 8,390 | 28,460 | 200,110 |
| 8 月 | 3 | 39 | 11,330 | 0 | 830 | 12,160 |
| | 79 | 928 | 152,350 | 3,560 | 23,140 | 179,050 |
| 9 月 | 0 | 0 | 0 | 0 | 0 | 0 |
| | 85 | 1,024 | 144,240 | 9,120 | 19,370 | 172,730 |
| 10月 | 3 | 26 | 11,120 | 0 | 0 | 11,120 |
| | 94 | 1,157 | 167,400 | 14,460 | 12,140 | 194,000 |
| 11月 | 0 | 0 | 0 | 0 | 0 | 0 |
| | 83 | 1,180 | 177,660 | 8,570 | 6,890 | 193,120 |
| 12月 | 2 | 27 | 3,980 | 0 | 730 | 4,710 |
| | 80 | 975 | 140,350 | 4,600 | 12,770 | 157,720 |
| 1 月 | 0 | 0 | 0 | 0 | 0 | 0 |
| | 78 | 1,227 | 135,280 | 5,330 | 16,220 | 156,830 |
| 2 月 | 3 | 145 | 13,950 | 0 | 2,730 | 16,680 |
| | 87 | 1,245 | 129,510 | 12,890 | 15,150 | 157,550 |
| 3 月 | 3 | 38 | 7,540 | 0 | 310 | 7,850 |
| | 95 | 1,179 | 165,060 | 4,080 | 10,980 | 180,120 |
| 合 計 | 26 | 511 | 77,570 | 0 | 8,460 | 86,030 |
| | 1,053 | 13,987 | 1,824,340 | 79,230 | 170,850 | 2,074,420 |

注) 上段の数字は減免扱いしたもの。

(イ) 和室

和室使用件数、入場人員及び使用料

| 区分 月別 | 使用件数 (件) | 入場人員 (人) | 使 用 料 | | | |
|----------|-------------|-------------|--------------|------------------|--------------|-----------|
| | | | 施設使用料 (円) | 器 具 使 用 料 (円) | 冷暖房使用 (円) | 合 計(円) |
| 4 月 | 0 | 0 | 0 | 0 | 0 | 0 |
| | 39 | 350 | 72,790 | 2,200 | 3,840 | 78,830 |
| 5 月 | 0 | 0 | 0 | 0 | 0 | 0 |
| | 31 | 249 | 53,110 | 0 | 1,030 | 54,140 |
| 6 月 | 3 | 180 | 15,730 | 0 | 3,020 | 18,750 |
| | 48 | 425 | 79,010 | 520 | 6,860 | 86,390 |
| 7 月 | 1 | 0 | 4,400 | 0 | 0 | 4,400 |
| | 39 | 359 | 83,220 | 1,995 | 10,200 | 95,415 |
| 8 月 | 2 | 30 | 9,120 | 0 | 510 | 9,630 |
| | 49 | 363 | 80,470 | 0 | 11,260 | 91,730 |
| 9 月 | 0 | 0 | 0 | 0 | 0 | 0 |
| | 39 | 302 | 74,190 | 0 | 7,480 | 81,670 |
| 10月 | 4 | 90 | 11,500 | 0 | 0 | 11,500 |
| | 54 | 412 | 82,780 | 0 | 3,100 | 85,880 |
| 11月 | 2 | 85 | 9,330 | 0 | 0 | 9,330 |
| | 45 | 464 | 94,710 | 630 | 5,420 | 100,760 |
| 12月 | 0 | 0 | 0 | 0 | 0 | 0 |
| | 45 | 674 | 91,600 | 420 | 10,170 | 102,190 |
| 1 月 | 0 | 5 | 0 | 0 | 0 | 0 |
| | 36 | 273 | 90,370 | 0 | 8,790 | 99,160 |
| 2 月 | 3 | 81 | 15,730 | 0 | 2,390 | 18,120 |
| | 39 | 441 | 68,090 | 0 | 8,820 | 76,910 |
| 3 月 | 1 | 0 | 2,830 | 0 | 0 | 2,830 |
| | 41 | 374 | 93,270 | 300 | 6,960 | 100,530 |
| 合 計 | 17 | 471 | 68,640 | 0 | 5,920 | 74,560 |
| | 505 | 4,686 | 963,610 | 6,065 | 83,930 | 1,053,605 |

注) 上段の数字は減免扱いしたもの。

(ウ) 展示室

展示室使用件数、入場人員及び使用料

| 区分 月別 | 使用件数 (件) | 入場人員 (人) | 使 用 料 | | | |
|----------|-------------|-------------|--------------|------------------|--------------|-----------|
| | | | 施設使用料 (円) | 器 具 使 用 料 (円) | 冷暖房使用 (円) | 合 計(円) |
| 4 月 | 2 | 70 | 5,880 | 2,780 | 0 | 8,660 |
| | 20 | 344 | 260,370 | 8,330 | 730 | 269,430 |
| 5 月 | 0 | 0 | 0 | 0 | 0 | 0 |
| | 26 | 1,645 | 129,430 | 32,050 | 2,300 | 163,780 |
| 6 月 | 5 | 199 | 25,490 | 750 | 2,590 | 28,830 |
| | 28 | 589 | 134,520 | 25,220 | 11,220 | 170,960 |
| 7 月 | 3 | 20 | 11,440 | 1,120 | 840 | 13,400 |
| | 28 | 610 | 188,420 | 24,505 | 15,400 | 228,325 |
| 8 月 | 2 | 60 | 13,440 | 990 | 520 | 14,950 |
| | 25 | 471 | 185,070 | 18,990 | 14,450 | 218,510 |
| 9 月 | 0 | 0 | 0 | 0 | 0 | 0 |
| | 29 | 1,070 | 156,260 | 50,650 | 14,860 | 221,770 |
| 10月 | 1 | 0 | 3,880 | 0 | 0 | 3,880 |
| | 29 | 1,291 | 201,750 | 46,600 | 9,950 | 258,300 |
| 11月 | 0 | 0 | 0 | 0 | 0 | 0 |
| | 29 | 1,197 | 189,440 | 32,540 | 4,570 | 226,550 |
| 12月 | 4 | 227 | 15,620 | 6,610 | 720 | 22,950 |
| | 22 | 1,353 | 125,980 | 26,000 | 10,140 | 162,120 |
| 1 月 | 1 | 12 | 2,940 | 560 | 310 | 3,810 |
| | 20 | 436 | 110,220 | 14,020 | 8,950 | 133,190 |
| 2 月 | 2 | 294 | 16,160 | 0 | 1,880 | 18,040 |
| | 16 | 548 | 102,460 | 7,120 | 6,770 | 116,350 |
| 3 月 | 1 | 3 | 2,620 | 0 | 410 | 3,030 |
| | 25 | 1,349 | 148,530 | 19,960 | 4,850 | 173,340 |
| 合 計 | 21 | 885 | 97,470 | 12,810 | 7,270 | 117,550 |
| | 297 | 10,903 | 1,932,450 | 305,985 | 104,190 | 2,342,625 |

注) 上段の数字は減免扱いしたもの。

(工) 練習室

練習室使用件数、入場人員及び使用料

| 区分 月別 | 使用件 数(件) | 入場人員 (人) | 使 用 料 | | | |
|----------|-------------|-------------|--------------|------------------|--------------|---------|
| | | | 施設使用料 (円) | 器 具 使 用 料 (円) | 冷暖房使用 (円) | 合 計(円) |
| 4 月 | 1 | 4 | 2,100 | 630 | 300 | 3,030 |
| | 64 | 464 | 69,480 | 0 | 800 | 70,280 |
| 5 月 | 1 | 4 | 1,890 | 0 | 400 | 2,290 |
| | 66 | 460 | 75,260 | 940 | 3,700 | 79,900 |
| 6 月 | 8 | 175 | 34,220 | 0 | 4,200 | 38,420 |
| | 65 | 640 | 56,360 | 0 | 7,700 | 64,060 |
| 7 月 | 3 | 9 | 16,440 | 0 | 300 | 16,740 |
| | 58 | 475 | 68,130 | 840 | 11,100 | 80,070 |
| 8 月 | 1 | 4 | 2,080 | 0 | 300 | 2,380 |
| | 73 | 478 | 83,800 | 0 | 15,510 | 99,310 |
| 9 月 | 0 | 0 | 0 | 0 | 0 | 0 |
| | 57 | 586 | 75,440 | 2,520 | 10,400 | 88,360 |
| 10月 | 8 | 207 | 27,200 | 0 | 2,600 | 29,800 |
| | 69 | 768 | 74,430 | 840 | 5,700 | 80,970 |
| 11月 | 4 | 588 | 16,560 | 0 | 100 | 16,660 |
| | 61 | 1,049 | 66,630 | 0 | 2,100 | 68,730 |
| 12月 | 3 | 24 | 18,010 | 0 | 200 | 18,210 |
| | 52 | 379 | 58,920 | 0 | 5,800 | 64,720 |
| 1 月 | 2 | 122 | 8,670 | 0 | 900 | 9,570 |
| | 46 | 513 | 53,230 | 0 | 5,700 | 58,930 |
| 2 月 | 5 | 98 | 23,220 | 0 | 2,100 | 25,320 |
| | 43 | 472 | 44,450 | 0 | 4,400 | 48,850 |
| 3 月 | 7 | 88 | 21,280 | 0 | 1,100 | 22,380 |
| | 67 | 604 | 74,270 | 840 | 3,000 | 78,110 |
| 合 計 | 43 | 1,323 | 171,670 | 630 | 12,500 | 184,800 |
| | 721 | 6,888 | 800,400 | 5,980 | 75,910 | 882,290 |

注) 上段の数字は減免扱いしたもの。

(㊦) 大楽屋

大楽屋使用件数、入場人員及び使用料

| 区分 月別 | 使用件 数(件) | 入場人員 (人) | 使 用 料 | | | |
|----------|-------------|-------------|--------------|------------------|--------------|--------|
| | | | 施設使用料 (円) | 器 具 使 用 料 (円) | 冷暖房使用 (円) | 合 計(円) |
| 4 月 | 1 | 0 | 520 | 0 | 0 | 520 |
| | 9 | 55 | 9,410 | 0 | 780 | 10,190 |
| 5 月 | 0 | 0 | 0 | 0 | 0 | 0 |
| | 1 | 30 | 1,150 | 0 | 260 | 1,410 |
| 6 月 | 0 | 0 | 0 | 0 | 0 | 0 |
| | 2 | 17 | 2,300 | 0 | 260 | 2,560 |
| 7 月 | 0 | 0 | 0 | 0 | 0 | 0 |
| | 3 | 51 | 3,240 | 0 | 780 | 4,020 |
| 8 月 | 0 | 0 | 0 | 0 | 0 | 0 |
| | 7 | 43 | 7,220 | 840 | 1,720 | 9,780 |
| 9 月 | 0 | 0 | 0 | 0 | 0 | 0 |
| | 5 | 46 | 6,060 | 0 | 1,140 | 7,200 |
| 10月 | 0 | 0 | 0 | 0 | 0 | 0 |
| | 3 | 20 | 3,450 | 0 | 520 | 3,970 |
| 11月 | 0 | 0 | 0 | 0 | 0 | 0 |
| | 1 | 12 | 1,150 | 0 | 0 | 1,150 |
| 12月 | 0 | 0 | 0 | 0 | 0 | 0 |
| | 2 | 20 | 2,300 | 0 | 0 | 2,300 |
| 1 月 | 0 | 0 | 0 | 0 | 0 | 0 |
| | 11 | 63 | 10,560 | 210 | 1,300 | 12,070 |
| 2 月 | 0 | 0 | 0 | 0 | 0 | 0 |
| | 1 | 0 | 1,150 | 0 | 0 | 1,150 |
| 3 月 | 0 | 0 | 0 | 0 | 0 | 0 |
| | 0 | 0 | 0 | 0 | 0 | 0 |
| 合 計 | 1 | 0 | 520 | 0 | 0 | 520 |
| | 45 | 357 | 47,990 | 1,050 | 6,760 | 55,800 |

注) 上段の数字は減免扱いしたもの。

(カ) オープンスペース

オープンスペース使用件数、入場人員及び使用料

| 月 別 | 件数(件) | 入場人員(人) | 器具使用料(円) | 月 別 | 件数(件) | 入場人員(人) | 器具使用料(円) |
|------|-------|---------|----------|------|-------|---------|----------|
| 4 月 | 1 | 8 | 0 | 1 1月 | 12 | 616 | 4,502 |
| 5 月 | 2 | 401 | 100 | 1 2月 | 7 | 1,201 | 2,528 |
| 6 月 | 5 | 7 | 680 | 1 月 | 2 | 620 | 0 |
| 7 月 | 1 | 5 | 0 | 2 月 | 8 | 0 | 0 |
| 8 月 | 0 | 0 | 0 | 3 月 | 9 | 250 | 0 |
| 9 月 | 12 | 416 | 15,960 | 合 計 | 65 | 3,904 | 24,130 |
| 1 0月 | 6 | 380 | 360 | | | | |

(キ) 多目的広場

広場使用件数、入場人員及び器具使用料

| 月 別 | 件数(件) | 入場人員(人) | 器具使用料(円) | 月 別 | 件数(件) | 入場人員(人) | 器具使用料(円) |
|------|-------|---------|----------|------|-------|---------|----------|
| 4 月 | 6 | 156 | 0 | 1 1月 | 14 | 293 | 100 |
| 5 月 | 12 | 418 | 0 | 1 2月 | 10 | 421 | 350 |
| 6 月 | 23 | 866 | 150 | 1 月 | 9 | 80 | 0 |
| 7 月 | 32 | 1,409 | 820 | 2 月 | 9 | 50 | 0 |
| 8 月 | 26 | 771 | 700 | 3 月 | 30 | 333 | 200 |
| 9 月 | 19 | 292 | 100 | 合 計 | 213 | 5,914 | 2,620 |
| 1 0月 | 23 | 825 | 200 | | | | |

(8) 米子市文化ホール整備事業

米子市文化ホール音響卓設置工事 1,099,999円

機械室建具改修工事 563,850円

(9) 米子市淀江文化センター管理運営事業

ア 米子市淀江文化センター主催事業

(ア) 事業名 さなめラララ♪すてーじ「桜奏（ハルカナデ）」（さなめラララ♪すてーじ実行委員会共催）

会 場 米子市淀江文化センター イベントホール

期 日 平成25年4月13日（土）

入場者数 112人

(イ) 事業名 さなめラララ♪すてーじ「Be-strings コンサート」
（さなめラララ♪すてーじ実行委員会共催）

会 場 米子市淀江文化センター ホワイエ

期 日 平成26年1月25日（土）

入場者数 102人

(ウ) 星空コンサート（鳥大あら環ばにい芸術祭実行委員会・鳥取大学地域学部附属芸術センター・米子星の会・さなめラララ♪すてーじ実行委員会・米子市児童文化センター連携）

会 場 米子市淀江文化センター 大ホール

- 期 日 平成25年8月3日(土)
 入場者数 283人
- (エ) 事業名 Feel おでかけ事業 院内コンサート(音の絵本制作委員会・山陰労災病院連携)
 会場 山陰労災病院 1階ロビー
 期 日 平成25年11月28日(木)
 参加者数 60人
- (カ) 事業名 事業団連携事業 夏休み子どもわくわく体験ツアー
 会場 米子市淀江文化センターほか2施設
 期 日 平成25年7月29日(月)
 参加者数 24人
- (カ) 事業名 夏休み子ども体験教室(米子工業高等専門学校)
 会場 米子市淀江文化センター イベントホール
 期 日 平成25年8月10日(土)・12日(月)
 延参加者数 51人
- (キ) 事業名 子ども夢広場(よどえ夢まつり実行委員会・米子工業高等専門学校・米子市児童文化センター連携)
 会場 米子市淀江文化センター 大ホール・ホワイエ
 期 日 平成25年10月20日(日)
 来場者数 3,600人
- (ク) 事業名 メイン事業
 米子市淀江文化センター開館15周年事業 ハンド・シャドウズ・アニマーレ
 会場 米子市淀江文化センター 大ホール
 期 日 平成25年11月17日(日)
 入場者数 523人
- (ク) 事業名 にぎわい創出事業 ロビー展示「さなめ木彫作品展示」
 会場 米子市淀江文化センター ロビー
 期 日 平成25年4月1日(月)～6月30日(日)
 平成25年11月21日(土)～平成26年3月31日(月)
 入場者数 1423人
- (ク) 事業名 にぎわい創出事業 ロビー展示「淀江のサイの神さん」
 会場 米子市淀江文化センター ロビー
 期 日 平成25年5月2日(木)～5月21日(日)
 入場者数 209人
- (ク) 事業名 にぎわい創出事業 ロビー展示「手芸サークル作品展示」
 会場 米子市淀江文化センター ロビー
 期 日 平成25年5月2日(木)～平成25年6月30日(日)
 入場者数 288人
- (ク) 事業名 にぎわい創出事業 ロビー展示「かんたんガラスアート制作および展示」
 会場 米子市淀江文化センター ロビー

- 期 日 平成25年7月23日(火)
平成25年8月3日～8月18日
- 入場者数 289人
- (ス) 事業名 にぎわい創出事業 ロビー展示「写真講座・写真撮影会」
- 会 場 米子市淀江文化センター ロビー
- 期 日 平成25年10月5日(月)
- 入場者数 35人
- (セ) 事業名 にぎわい創出事業 ロビー展示「淀江の魅力再発見!「フォトコンテスト2012作品展」(よどえまちづくり推進室共催)
- 会 場 米子市淀江文化センター ロビー
- 期 日 平成25年3月17日(月)～3月25日(火)
- 入場者数 103人
- (ソ) 事業名 にぎわい創出事業 ロビー展示「上淀廃寺マンガパネル展」
- 会 場 米子市淀江文化センター ロビー
- 期 日 平成25年10月7日(月)～10月12日(土)
- 入場者数 110人
- (タ) 事業名 にぎわい創出事業 ロビー展示「ふるさとよどえの若手作家たち」
- 会 場 米子市淀江文化センター イベントホール
- 期 日 平成25年10月17日(木)～10月21日(月)
- 入場者数 246人
- (チ) 事業名 ホール利用促進事業 ちょっとピアノ練習
- 会 場 米子市淀江文化センター 大ホール舞台
- 期 日 平成24年5月26日(土)～5月19日(日)
- 練習者数 31人

イ 大ホール

(ア) 大ホール使用件数及び入場人員

| 行事別 (件) 月別 | 大 会 | 講 演 | 音 楽 | 演 劇 | 映 画 | 舞 踊 | 展 示 | そ の 他 | 合 計 | 入場人員 (人) |
|------------------|--------|--------|--------|--------|--------|--------|--------|-------------|--------|-------------|
| 4 月 | 0 | 0 | 5 | 0 | 0 | 4 | 0 | 0 | 9 | 1,555 |
| 5 月 | 3 | 0 | 5 | 0 | 0 | 0 | 0 | 0 | 8 | 1,202 |
| 6 月 | 0 | 0 | 16 | 0 | 0 | 1 | 0 | 2 | 19 | 2,394 |
| 7 月 | 1 | 0 | 11 | 0 | 0 | 0 | 0 | 1 | 13 | 1,460 |
| 8 月 | 0 | 1 | 22 | 1 | 0 | 1 | 0 | 3 | 28 | 2,109 |
| 9 月 | 0 | 0 | 13 | 0 | 0 | 0 | 0 | 0 | 13 | 2,558 |
| 10月 | 0 | 1 | 7 | 8 | 0 | 2 | 0 | 2 | 20 | 3,853 |
| 11月 | 1 | 0 | 12 | 7 | 0 | 0 | 0 | 1 | 21 | 6,477 |
| 12月 | 0 | 1 | 7 | 0 | 0 | 2 | 0 | 0 | 10 | 1,985 |
| 1 月 | 0 | 1 | 9 | 0 | 0 | 2 | 0 | 1 | 13 | 1,458 |
| 2 月 | 3 | 1 | 8 | 0 | 0 | 2 | 0 | 2 | 16 | 3,040 |
| 3 月 | 0 | 1 | 16 | 0 | 0 | 0 | 0 | 2 | 19 | 4,265 |
| 合 計 | 8 | 6 | 131 | 16 | 0 | 14 | 0 | 14 | 189 | 32,356 |

(イ) 大ホール使用料

| 区分 月別 | 使用件数 (件) | 使 用 料 | | | |
|----------|-------------|-----------|-----------|-----------|-----------|
| | | 施設使用料(円) | 冷暖房使用料(円) | 器具使用料(円) | 合 計(円) |
| 4 月 | 2 | 16,800 | 0 | 8,215 | 25,015 |
| | 9 | 194,685 | 15,880 | 256,900 | 467,465 |
| 5 月 | 1 | 9,870 | 0 | 2,650 | 12,520 |
| | 8 | 128,340 | 15,080 | 79,760 | 223,180 |
| 6 月 | 10 | 165,125 | 116,270 | 163,205 | 444,600 |
| | 19 | 250,330 | 97,680 | 162,855 | 510,865 |
| 7 月 | 7 | 57,910 | 103,015 | 25,110 | 186,035 |
| | 13 | 176,930 | 147,310 | 141,450 | 465,690 |
| 8 月 | 17 | 174,030 | 215,770 | 100,275 | 490,075 |
| | 28 | 316,830 | 301,930 | 303,710 | 922,470 |
| 9 月 | 5 | 41,139 | 45,616 | 65,686 | 152,441 |
| | 13 | 234,231 | 123,534 | 214,964 | 572,729 |
| 10月 | 9 | 195,920 | 17,550 | 100,485 | 313,955 |
| | 20 | 298,470 | 55,580 | 285,080 | 639,130 |
| 11月 | 10 | 196,050 | 14,680 | 199,960 | 410,690 |
| | 21 | 297,760 | 98,520 | 245,400 | 641,680 |
| 12月 | 0 | 0 | 0 | 0 | 0 |
| | 10 | 237,055 | 130,950 | 220,220 | 588,225 |
| 1 月 | 9 | 73,460 | 85,400 | 10,460 | 169,320 |
| | 13 | 134,590 | 73,510 | 65,170 | 273,270 |
| 2 月 | 5 | 39,270 | 21,350 | 5,135 | 65,755 |
| | 16 | 292,620 | 221,300 | 306,390 | 820,310 |
| 3 月 | 11 | 174,440 | 91,430 | 219,325 | 485,195 |
| | 19 | 240,915 | 148,050 | 247,530 | 636,495 |
| 合 計 | 86 | 1,144,014 | 711,081 | 900,506 | 2,755,601 |
| | 189 | 2,802,756 | 1,429,324 | 2,529,429 | 6,761,509 |

注) 上段の数字は減免扱いしたもの。

ウ イベントホール

(ア) イベントホール使用件数及び入場人員

| 行事別 月別 | 大 会 | 講 演 | 音 楽 | 演 劇 | 映 画 | 展 示 | 舞 踊 | そ の 他 | 合 計 | 入 場 人 員 (人) |
|-----------|--------|--------|--------|--------|--------|--------|--------|-------------|--------|----------------|
| 4 月 | 0 | 0 | 3 | 0 | 0 | 0 | 4 | 2 | 9 | 555 |
| 5 月 | 1 | 1 | 2 | 0 | 0 | 0 | 3 | 2 | 9 | 405 |
| 6 月 | 0 | 0 | 7 | 0 | 0 | 0 | 2 | 3 | 12 | 581 |
| 7 月 | 0 | 0 | 9 | 0 | 0 | 0 | 2 | 3 | 14 | 733 |
| 8 月 | 0 | 1 | 2 | 1 | 0 | 0 | 3 | 9 | 16 | 1,158 |
| 9 月 | 1 | 2 | 3 | 0 | 0 | 0 | 1 | 1 | 8 | 684 |
| 10月 | 0 | 1 | 2 | 6 | 0 | 6 | 2 | 0 | 17 | 1,037 |
| 11月 | 4 | 0 | 6 | 7 | 0 | 0 | 1 | 1 | 19 | 3,994 |
| 12月 | 0 | 0 | 3 | 0 | 0 | 0 | 3 | 1 | 7 | 345 |
| 1 月 | 0 | 0 | 4 | 0 | 0 | 4 | 1 | 2 | 11 | 1,024 |
| 2 月 | 2 | 0 | 9 | 0 | 0 | 0 | 1 | 1 | 13 | 958 |
| 3 月 | 0 | 0 | 9 | 0 | 0 | 0 | 2 | 0 | 11 | 663 |
| 合 計 | 8 | 5 | 59 | 14 | 0 | 10 | 25 | 25 | 146 | 12,137 |

(イ) イベントホール使用料

| 区分 月別 | 使用件数 (件) | 使 用 料 | | | 合 計 (円) |
|----------|-------------|----------|---------------|----------|------------|
| | | 施設使用料(円) | 冷暖房使用料 (円) | 器具使用料(円) | |
| 4 月 | 2 | 33,290 | 840 | 11,010 | 45,140 |
| | 7 | 61,715 | 840 | 17,420 | 79,975 |
| 5 月 | 0 | 0 | 0 | 0 | 0 |
| | 9 | 70,970 | 1,680 | 33,005 | 105,655 |
| 6 月 | 2 | 16,985 | 6,300 | 0 | 23,285 |
| | 10 | 71,440 | 8,820 | 17,985 | 98,245 |
| 7 月 | 1 | 4,530 | 1,680 | 0 | 6,210 |
| | 13 | 99,545 | 22,050 | 31,820 | 153,415 |
| 8 月 | 2 | 9,970 | 3,360 | 3,040 | 16,370 |
| | 14 | 136,205 | 33,180 | 25,945 | 195,330 |
| 9 月 | 1 | 9,970 | 3,360 | 3,040 | 16,370 |
| | 7 | 74,600 | 14,800 | 24,680 | 114,080 |
| 10月 | 10 | 111,430 | 0 | 0 | 111,430 |
| | 8 | 61,460 | 5,660 | 4,715 | 71,835 |
| 11月 | 7 | 33,300 | 0 | 0 | 33,300 |
| | 12 | 83,875 | 12,180 | 20,250 | 116,305 |
| 12月 | 0 | 0 | 0 | 0 | 0 |
| | 7 | 46,090 | 7,140 | 8,180 | 61,410 |
| 1 月 | 2 | 32,880 | 2,080 | 28,210 | 63,170 |
| | 9 | 89,590 | 18,900 | 43,510 | 152,000 |
| 2 月 | 0 | 0 | 0 | 0 | 0 |
| | 14 | 84,365 | 21,840 | 4,285 | 110,490 |
| 3 月 | 5 | 48,890 | 0 | 0 | 48,890 |
| | 6 | 62,240 | 14,280 | 16,490 | 93,010 |
| 合 計 | 32 | 301,245 | 17,620 | 45,300 | 364,165 |
| | 116 | 942,095 | 161,370 | 248,285 | 1,351,750 |

注) 上段の数字は減免扱いしたもの。

エ 附属館使用状況

(7) 第1・2会議室使用状況

| 区分 月別 | 使用件数 (件) | 入場人員 (人) | 使 用 料 | | | |
|----------|-------------|-------------|--------------|---------------|--------------|---------|
| | | | 施設使用料 (円) | 冷暖房使用料 (円) | 器具使用料 (円) | 合 計(円) |
| 4 月 | 1 | 0 | 2,100 | 0 | 0 | 2,100 |
| | 30 | 283 | 43,805 | 1,880 | 0 | 45,685 |
| 5 月 | 0 | 0 | 0 | 0 | 0 | 0 |
| | 27 | 278 | 38,745 | 1,870 | 0 | 40,615 |
| 6 月 | 2 | 0 | 7,140 | 1,560 | 0 | 8,700 |
| | 36 | 656 | 50,435 | 6,770 | 0 | 57,205 |
| 7 月 | 2 | 0 | 3,640 | 620 | 0 | 4,260 |
| | 35 | 335 | 43,820 | 10,530 | 315 | 54,665 |
| 8 月 | 0 | 0 | 0 | 0 | 0 | 0 |
| | 30 | 334 | 36,735 | 9,710 | 105 | 46,550 |
| 9 月 | 2 | 0 | 3,570 | 520 | 0 | 4,090 |
| | 37 | 462 | 47,350 | 9,780 | 210 | 57,340 |
| 10月 | 9 | 0 | 26,040 | 1,460 | 315 | 27,815 |
| | 32 | 540 | 49,075 | 2,180 | 0 | 51,255 |
| 11月 | 12 | 0 | 16,250 | 830 | 0 | 17,080 |
| | 57 | 938 | 77,465 | 9,890 | 8,185 | 95,540 |
| 12月 | 0 | 0 | 0 | 0 | 0 | 0 |
| | 33 | 332 | 45,050 | 10,730 | 210 | 55,990 |
| 1 月 | 1 | 0 | 2,520 | 310 | 0 | 2,830 |
| | 35 | 609 | 54,175 | 13,440 | 2,200 | 69,815 |
| 2 月 | 0 | 0 | 0 | 0 | 0 | 0 |
| | 38 | 577 | 61,140 | 12,300 | 420 | 73,860 |
| 3 月 | 2 | 0 | 4,635 | 0 | 0 | 4,635 |
| | 43 | 452 | 52,430 | 9,280 | 1,260 | 62,970 |
| 合 計 | 31 | 0 | 65,895 | 5,300 | 315 | 71,510 |
| | 433 | 5,796 | 600,225 | 98,360 | 12,905 | 711,490 |

注) 上段の数字は減免扱いしたもの。

(イ) 楽屋使用状況

| 区分 月別 | 使用件数 (件) | 入場人員 (人) | 使 用 料 | | | |
|----------|-------------|-------------|--------------|---------------|--------------|--------|
| | | | 施設使用料 (円) | 冷暖房使用料 (円) | 器具使用料 (円) | 合 計(円) |
| 4 月 | 0 | 0 | 0 | 0 | 0 | 0 |
| | 0 | 0 | 0 | 0 | 0 | 0 |
| 5 月 | 0 | 0 | 0 | 0 | 0 | 0 |
| | 0 | 0 | 0 | 0 | 0 | 0 |
| 6 月 | 0 | 0 | 0 | 0 | 0 | 0 |
| | 0 | 0 | 0 | 0 | 0 | 0 |
| 7 月 | 0 | 0 | 0 | 0 | 0 | 0 |
| | 0 | 0 | 0 | 0 | 0 | 0 |
| 8 月 | 0 | 0 | 0 | 0 | 0 | 0 |
| | 0 | 0 | 0 | 0 | 0 | 0 |
| 9 月 | 0 | 0 | 0 | 0 | 0 | 0 |
| | 0 | 0 | 0 | 0 | 0 | 0 |
| 10月 | 0 | 0 | 0 | 0 | 0 | 0 |
| | 0 | 0 | 0 | 0 | 0 | 0 |
| 11月 | 0 | 0 | 0 | 0 | 0 | 0 |
| | 0 | 0 | 0 | 0 | 0 | 0 |
| 12月 | 0 | 0 | 0 | 0 | 0 | 0 |
| | 0 | 0 | 0 | 0 | 0 | 0 |
| 1 月 | 0 | 0 | 0 | 0 | 0 | 0 |
| | 0 | 0 | 0 | 0 | 0 | 0 |
| 2 月 | 0 | 0 | 0 | 0 | 0 | 0 |
| | 0 | 0 | 0 | 0 | 0 | 0 |
| 3 月 | 0 | 0 | 0 | 0 | 0 | 0 |
| | 0 | 0 | 0 | 0 | 0 | 0 |
| 合 計 | 0 | 0 | 0 | 0 | 0 | 0 |
| | 0 | 0 | 0 | 0 | 0 | 0 |

注) 上段の数字は減免扱いしたもの。

(ウ) 広場使用件数、入場人員及び器具使用料

| 月 別 | 件数(件) | 入場人員 (人) | 器具使用料 (円) | 月 別 | 件数(件) | 入場人員 (人) | 器具使用料 (円) |
|------|-------|-------------|--------------|------|-------|-------------|--------------|
| 4 月 | 12 | 97 | 0 | 1 1月 | 0 | 0 | 0 |
| 5 月 | 16 | 152 | 0 | 1 2月 | 0 | 0 | 0 |
| 6 月 | 6 | 67 | 0 | 1 月 | 0 | 0 | 0 |
| 7 月 | 0 | 0 | 0 | 2 月 | 0 | 0 | 0 |
| 8 月 | 0 | 0 | 0 | 3 月 | 0 | 0 | 0 |
| 9 月 | 0 | 0 | 0 | 合 計 | 36 | 3,956 | 0 |
| 1 0月 | 2 | 3,640 | 0 | | | | |

教育委員会体育課

1 社会体育関係

(1) 米子市スポーツ推進審議会

ア 第1回スポーツ推進審議会

開催日 平成26年2月20日(木)
 場 所 米子市役所第2応接室
 出席者 11名(15人中)
 内 容 (1) 米子市のスポーツ施設の利用状況について(22~24年度)
 (2) 米子市のスポーツ施設について

イ 委 員 15人

第2期 任期：平成25年10月1日～平成27年9月30日 (順不同)

| 選出区分 | 役員名 | 氏 名 | 関 係 役 職 |
|----------|-----|---------|----------------------|
| 学識経験者 | 委 員 | 椿 正 昌 | 米子市体育協会副会長 |
| 〃 | 〃 | 吉 田 喜久子 | 米子市身体障害者福祉協会副会長 |
| 〃 | 〃 | 福 留 史 朗 | 鳥取県障がい者スポーツ協会会長 |
| 〃 | 〃 | 藤 原 和 子 | 米子市スポーツ推進委員協議会副会長 |
| 〃 | 〃 | 赤 井 純 子 | 米子市女性団体連絡協議会代表 |
| 〃 | 〃 | 栢 木 隆 志 | 米子市中学校体育連盟会長 |
| 〃 | 〃 | 池 田 洋 二 | 県高等学校体育連盟西部支部会長 |
| 〃 | 〃 | 椿 知 夫 | 米子市スポーツ少年団副本部長 |
| 〃 | 〃 | 吉 岡 啓 | 米子市公民館連合会代表 |
| 〃 | 〃 | 角 田 昇 | 米子市陸上競技協会会長 |
| 〃 | 〃 | 安 田 悦 子 | 県西部レクリエーション協会代表 |
| 〃 | 〃 | 高 浜 かほる | 米子市グラウンド・ゴルフ協会副会長 |
| 〃 | 〃 | 前 田 栄 子 | 米子市老人クラブ連合会代表 |
| 〃 | 〃 | 片 桐 浩 史 | 財団法人日本体育協会公認スポーツドクター |
| 関係行政機関職員 | 〃 | 角 博 明 | 米子市副市長 |

(2) 米子市スポーツ推進委員協議会

ア 開催日 平成25年4月25日 総会開催

イ 委 員 75人 第4期 任期：平成25年4月1日～平成27年3月31日

ウ 役 員 22人

(順不同)

| 役員名 | 氏 名 | 役員名 | 氏 名 |
|-------|-----------|-----|-----------|
| 会 長 | 安 達 博 志 | 理 事 | 田 中 静 子 |
| 副 会 長 | 安 達 優 | 〃 | 安 田 京 子 |
| 〃 | 藤 原 和 子 | 〃 | 福 島 公 明 |
| 理 事 長 | 内 藤 英 二 | 〃 | 長 谷 川 晋 也 |
| 理 事 | 田 代 貢 | 〃 | 木 村 繁 |
| 〃 | 安 田 智 | 〃 | 川 上 誠 |
| 〃 | 北 国 寿 太 郎 | 〃 | 高 野 初 枝 |
| 〃 | 池 口 栄 夫 | 〃 | 田 邊 智 恵 子 |
| 〃 | 坪 倉 幹 人 | 〃 | 堀 博 之 |
| 〃 | 大 森 典 子 | 監 事 | 岡 田 信 行 |
| 〃 | 福 井 秀 人 | 〃 | 田 中 溥 朗 |

(3) 米子市主催各種体育事業

ア 米子市民体育祭

| 大会名 | 期 日 | 会 場 | 参加 チーム数 | 参加 延べ人員 |
|------------------|---------------------|-------------|------------|------------|
| 第39回 バドミントン大会 | 6月9日 | 市民体育館ほか | 21 | 173 |
| 第40回 卓球大会 | 6月23日 | 市民体育館 | 12 | 166 |
| 第24回 グラウンド・ゴルフ大会 | 6月23日 | 東山スポーツ広場 | 92 | 459 |
| 第27回 バレーボール大会 | 6月30日・7月8日 | 市民体育館ほか | 17 | 207 |
| 第27回 ソフトテニス大会 | 7月14日 | 東山庭球場 | 10 | 182 |
| 第33回 ソフトボール大会 | 5月12日・26日 | 東山・淀江スポーツ広場 | 13 | 269 |
| 第33回 ゲートボール大会 | 9月1日 | 東山補助グラウンド | 14 | 82 |
| 第71回 野球大会 | 9月1日・8日・ 22日・23日 | 米子市民球場ほか | 17 | 352 |
| 合計8種目 | | | 196 | 1,890 |

イ 各種スポーツ教室・講習会

| 名 称 | 期 間 | 回 数 | 参加対象 | 参加 延べ人員 |
|-----------------|-----------|-----|---------|------------|
| ラグビースクール | 4月～3月 | 31 | 小・中学生 | 242 |
| 少年柔道教室 | 4月～3月 | 142 | 小学生 | 2,185 |
| 少年剣道教室 | 4月～3月 | 135 | 小学生 | 1,739 |
| 陸上競技教室 | 5/11～3/8 | 12 | 小学生 | 360 |
| ミニバスケットボールスクール | 5/18～3/8 | 10 | 小学生 | 748 |
| ジュニア体操教室 | 5/11～3/8 | 10 | 小学生・中学生 | 300 |
| 飛込教室（選手コース） | 4月～3月 | 244 | 小・中・高校生 | 1,978 |
| 〃（ノビスコース） | 4月～3月 | 25 | 小・中学生 | 208 |
| 夏期少年スポーツ教室（テニス） | 8月6日～8日 | 3 | 小学生 | 153 |
| 〃（バドミントン） | 7月26日～28日 | 3 | 小学生 | 79 |
| 今年度合計 | 9教室 | 615 | | 7,992 |

ウ 各種スポーツ大会

| 大会名 | 開催期日 | 参加対象 | 参加 延べ人員 |
|---------------------|------------|----------|------------|
| 第69回米子市少年野球大会 | 5月11日～25日 | 小学生 | 600 |
| 第45回市民レガッタ | 7月7日 | 小・中学生・成人 | 600 |
| 第33回米子市バレーボール小学生大会 | 8月4日 | 小学生 | 300 |
| 第39回米子市親子体づくり大会 | 10月14日 | 親子 | 325 |
| 第32回米子市ミニバスケットボール大会 | 10月19日・20日 | 小学生 | 440 |
| 第42回米子読売マラソン大会 | 11月23日 | 中学生以上 | 467 |
| 米子市スポーツ少年団交流大会 | 11月3日 | 小学生 | 74 |
| 第7回米子市インディアカ大会 | 12月8日 | 中学生以上 | 95 |

| | | | |
|-------------------------------|----------------------|-------------|-------|
| 第50回米子市正月マラソン大会 | 1月1日 | 制限なし | 613 |
| 第21回市民スキー大会 | 2月11日 | 〃 | 37 |
| 米子市体力テスト会 | 前期 7月7日 | 20～64歳(成人) | 61 |
| | 後期 10月20日 | 65～79歳(高齢者) | 46 |
| 第7回米子市ドッジビー大会 | 11月4日 | 小学生以上 | 88 |
| 第564回～第575回 米子市体力づくり歩け歩け大会 | 毎月第2日曜日 (8月のみ第1週) | 小学生以上 | 434 |
| 合 計 | | | 4,180 |

エ 大規模全国大会
開催なし

(4) 各体育施設利用状況

ア 市民体育館

| 種目別 | 4月 | 5月 | 6月 | 7月 | 8月 | 9月 | 10月 | 11月 | 12月 | 1月 | 2月 | 3月 | 合計 件数 |
|----------|-------|-------|-------|-------|-------|-------|-------|-------|-------|-------|-------|-------|----------|
| バレーボール | 3 | 1 | 2 | 4 | 2 | 1 | 5 | 6 | 0 | 5 | 2 | 3 | 34 |
| | 355 | 70 | 139 | 916 | 550 | 400 | 1,240 | 462 | 0 | 1,150 | 352 | 202 | 5,836 |
| 卓球 | 2 | 2 | 5 | 0 | 2 | 2 | 1 | 0 | 1 | 2 | 2 | 1 | 20 |
| | 500 | 300 | 1,417 | 0 | 350 | 350 | 200 | 0 | 250 | 10 | 380 | 250 | 4,037 |
| ソフトテニス | 2 | 0 | 1 | 2 | 5 | 7 | 4 | 22 | 24 | 29 | 32 | 29 | 157 |
| | 20 | 0 | 9 | 17 | 39 | 84 | 43 | 178 | 265 | 302 | 356 | 215 | 1,528 |
| 硬式テニス | 4 | 1 | 1 | 2 | 8 | 2 | 1 | 12 | 41 | 51 | 44 | 29 | 196 |
| | 28 | 4 | 4 | 13 | 54 | 9 | 5 | 67 | 419 | 570 | 474 | 235 | 1,882 |
| バドミントン | 3 | 0 | 1 | 3 | 0 | 5 | 0 | 1 | 0 | 0 | 1 | 2 | 16 |
| | 317 | 0 | 200 | 19 | 0 | 255 | 0 | 2 | 0 | 0 | 7 | 19 | 819 |
| バスケットボール | 1 | 2 | 7 | 3 | 3 | 3 | 8 | 6 | 7 | 1 | 2 | 2 | 45 |
| | 400 | 480 | 1,560 | 360 | 480 | 450 | 1,600 | 1,055 | 1,550 | 350 | 39 | 1,000 | 9,324 |
| 体操 | 0 | 1 | 1 | 0 | 1 | 2 | 1 | 0 | 0 | 0 | 0 | 0 | 6 |
| | 0 | 50 | 45 | 0 | 49 | 56 | 6 | 0 | 0 | 0 | 0 | 0 | 206 |
| 武道 | 0 | 0 | 0 | 0 | 0 | 0 | 0 | 0 | 0 | 0 | 0 | 0 | 0 |
| | 0 | 0 | 0 | 0 | 0 | 0 | 0 | 0 | 0 | 0 | 0 | 0 | 0 |
| フットサル | 28 | 12 | 31 | 38 | 35 | 42 | 37 | 23 | 23 | 26 | 27 | 45 | 358 |
| | 330 | 140 | 361 | 347 | 441 | 668 | 515 | 329 | 329 | 333 | 314 | 596 | 4,519 |
| その他 | 14 | 14 | 0 | 8 | 1 | 2 | 12 | 16 | 16 | 10 | 13 | 12 | 116 |
| | 1,122 | 402 | 0 | 1,135 | 50 | 285 | 946 | 334 | 334 | 186 | 366 | 395 | 6,775 |
| 会議室 | 8 | 14 | 16 | 12 | 9 | 8 | 18 | 7 | 7 | 6 | 11 | 12 | 134 |
| | 148 | 240 | 386 | 207 | 182 | 134 | 421 | 189 | 189 | 120 | 203 | 211 | 2,700 |
| 使用件数計 | 65 | 47 | 65 | 72 | 66 | 74 | 87 | 119 | 119 | 130 | 134 | 135 | 1,082 |
| 使用人数計 | 3,218 | 1,716 | 4,121 | 3,014 | 2,195 | 2,691 | 4,976 | 3,336 | 3,336 | 3,021 | 2,491 | 3,123 | 37,626 |

イ 東山体育館

| 種目別 \ 月別 | 4月 | 5月 | 6月 | 7月 | 8月 | 9月 | 10月 | 11月 | 12月 | 1月 | 2月 | 3月 | 合計 件数 |
|----------|-------|-------|-------|-------|-------|-------|-------|-------|-------|-------|-------|-------|----------|
| バレーボール | 10 | 4 | 8 | 8 | 5 | 9 | 12 | 7 | 5 | 5 | 3 | 7 | 83 |
| | 335 | 248 | 364 | 191 | 641 | 847 | 705 | 497 | 259 | 649 | 770 | 261 | 5,767 |
| 卓球 | 12 | 4 | 9 | 11 | 8 | 11 | 11 | 12 | 7 | 9 | 7 | 10 | 111 |
| | 141 | 50 | 69 | 105 | 66 | 103 | 91 | 94 | 82 | 49 | 67 | 65 | 982 |
| ソフトテニス | 9 | 1 | 7 | 7 | 9 | 5 | 6 | 13 | 13 | 16 | 12 | 9 | 107 |
| | 69 | 5 | 49 | 55 | 69 | 33 | 41 | 90 | 118 | 136 | 106 | 83 | 854 |
| 硬式テニス | 16 | 5 | 11 | 7 | 8 | 12 | 11 | 16 | 25 | 32 | 30 | 18 | 191 |
| | 96 | 29 | 64 | 41 | 51 | 67 | 60 | 117 | 260 | 239 | 268 | 137 | 1,428 |
| バドミントン | 23 | 4 | 27 | 23 | 25 | 33 | 20 | 22 | 16 | 24 | 18 | 27 | 262 |
| | 277 | 33 | 346 | 215 | 245 | 284 | 376 | 309 | 179 | 214 | 118 | 222 | 2,818 |
| バスケットボール | 38 | 20 | 37 | 24 | 29 | 29 | 38 | 37 | 32 | 27 | 42 | 48 | 401 |
| | 481 | 758 | 1,338 | 271 | 492 | 289 | 1,413 | 478 | 386 | 363 | 507 | 1,580 | 8,356 |
| その他 | 2 | 12 | 3 | 8 | 5 | 2 | 1 | 4 | 8 | 6 | 0 | 8 | 60 |
| | 69 | 253 | 160 | 5,265 | 932 | 75 | 180 | 80 | 168 | 92 | 0 | 176 | 7,450 |
| 使用件数計 | 111 | 50 | 102 | 88 | 89 | 101 | 99 | 111 | 106 | 119 | 112 | 127 | 1,215 |
| 使用人数計 | 1,467 | 1,376 | 2,390 | 6,143 | 2,496 | 1,698 | 2,866 | 1,665 | 1,452 | 1,742 | 1,836 | 2,524 | 27,655 |

ウ 住吉体育館

| 種目別 \ 月別 | 4月 | 5月 | 6月 | 7月 | 8月 | 9月 | 10月 | 11月 | 12月 | 1月 | 2月 | 3月 | 合計 件数 |
|----------|-------|-------|-------|-------|-------|-------|-------|-------|-------|-------|-------|-------|----------|
| バレーボール | 17 | 16 | 26 | 16 | 21 | 22 | 19 | 15 | 14 | 11 | 12 | 25 | 214 |
| | 277 | 211 | 381 | 276 | 205 | 224 | 213 | 224 | 149 | 181 | 171 | 434 | 2,946 |
| 卓球 | 18 | 10 | 16 | 14 | 17 | 13 | 19 | 18 | 13 | 16 | 15 | 25 | 194 |
| | 129 | 70 | 144 | 99 | 102 | 94 | 134 | 150 | 107 | 140 | 129 | 245 | 1,543 |
| ソフトテニス | 8 | 8 | 7 | 9 | 8 | 7 | 10 | 12 | 15 | 17 | 18 | 11 | 130 |
| | 77 | 73 | 64 | 98 | 75 | 66 | 102 | 103 | 197 | 166 | 149 | 94 | 1,264 |
| バドミントン | 45 | 43 | 65 | 51 | 37 | 36 | 36 | 48 | 36 | 34 | 43 | 42 | 516 |
| | 351 | 352 | 520 | 412 | 264 | 249 | 271 | 481 | 283 | 276 | 318 | 340 | 4,117 |
| バスケットボール | 6 | 7 | 12 | 14 | 15 | 11 | 8 | 9 | 8 | 14 | 12 | 14 | 130 |
| | 45 | 50 | 95 | 87 | 102 | 98 | 68 | 72 | 72 | 101 | 76 | 94 | 960 |
| その他 | 48 | 32 | 48 | 57 | 42 | 45 | 55 | 41 | 44 | 42 | 47 | 44 | 545 |
| | 445 | 272 | 595 | 583 | 330 | 389 | 2,526 | 325 | 633 | 547 | 394 | 392 | 7,431 |
| 使用件数計 | 142 | 116 | 174 | 161 | 140 | 134 | 147 | 143 | 130 | 134 | 147 | 161 | 1,729 |
| 使用人数計 | 1,324 | 1,028 | 2,589 | 1,327 | 1,078 | 1,120 | 3,314 | 1,355 | 1,441 | 1,411 | 1,237 | 1,599 | 18,261 |

エ 加茂体育館

| 種目別 \ 月別 | 4月 | 5月 | 6月 | 7月 | 8月 | 9月 | 10月 | 11月 | 12月 | 1月 | 2月 | 3月 | 合計 件数 |
|----------|-------|-------|-------|-------|-------|-------|-------|-------|-------|-------|-------|-------|----------|
| バレーボール | 6 | 4 | 6 | 8 | 6 | 4 | 6 | 6 | 4 | 7 | 7 | 12 | 76 |
| | 103 | 57 | 227 | 134 | 119 | 84 | 77 | 84 | 28 | 96 | 97 | 245 | 1,351 |
| 卓球 | 19 | 18 | 20 | 20 | 20 | 16 | 21 | 15 | 19 | 15 | 18 | 22 | 223 |
| | 201 | 267 | 253 | 180 | 175 | 160 | 275 | 145 | 326 | 174 | 192 | 229 | 2,577 |
| ソフトテニス | 10 | 7 | 8 | 8 | 8 | 8 | 9 | 7 | 10 | 16 | 11 | 11 | 113 |
| | 68 | 43 | 55 | 69 | 55 | 71 | 62 | 45 | 93 | 135 | 93 | 96 | 885 |
| バドミントン | 49 | 48 | 41 | 53 | 50 | 43 | 43 | 50 | 45 | 48 | 60 | 60 | 590 |
| | 427 | 437 | 377 | 441 | 544 | 392 | 971 | 604 | 414 | 435 | 466 | 514 | 6,022 |
| バスケットボール | 22 | 22 | 27 | 30 | 24 | 32 | 36 | 22 | 22 | 22 | 26 | 31 | 316 |
| | 286 | 377 | 392 | 314 | 292 | 329 | 463 | 257 | 252 | 223 | 286 | 366 | 3,837 |
| その他 | 13 | 21 | 24 | 17 | 7 | 13 | 14 | 16 | 12 | 12 | 13 | 8 | 170 |
| | 138 | 439 | 1,867 | 147 | 47 | 346 | 445 | 637 | 250 | 143 | 159 | 53 | 4,671 |
| 使用件数計 | 119 | 120 | 126 | 136 | 115 | 116 | 129 | 116 | 112 | 120 | 135 | 144 | 1,488 |
| 使用人数計 | 1,223 | 1,620 | 3,171 | 1,285 | 1,232 | 1,382 | 2,293 | 1,772 | 1,363 | 1,206 | 1,293 | 1,503 | 19,343 |

オ 南部体育館

| 種目別 \ 月別 | 4月 | 5月 | 6月 | 7月 | 8月 | 9月 | 10月 | 11月 | 12月 | 1月 | 2月 | 3月 | 合計 件数 |
|----------|-------|-----|-------|-------|-----|-----|-------|-------|-------|-------|-------|-------|----------|
| バレーボール | 14 | 10 | 17 | 16 | 12 | 14 | 18 | 17 | 19 | 15 | 13 | 18 | 182 |
| | 161 | 118 | 254 | 358 | 19 | 171 | 151 | 168 | 159 | 149 | 87 | 207 | 2,002 |
| 卓球 | 19 | 17 | 21 | 14 | 18 | 16 | 21 | 17 | 13 | 18 | 19 | 17 | 210 |
| | 180 | 172 | 276 | 126 | 152 | 142 | 409 | 161 | 103 | 162 | 290 | 140 | 2,313 |
| ソフトテニス | 2 | 0 | 1 | 6 | 0 | 1 | 0 | 6 | 18 | 10 | 9 | 10 | 63 |
| | 14 | 0 | 5 | 84 | 0 | 8 | 0 | 54 | 136 | 89 | 77 | 102 | 569 |
| 硬式テニス | 4 | 4 | 7 | 12 | 7 | 11 | 8 | 9 | 17 | 13 | 19 | 12 | 123 |
| | 19 | 26 | 40 | 54 | 39 | 47 | 40 | 49 | 112 | 78 | 98 | 62 | 664 |
| バドミントン | 34 | 24 | 36 | 33 | 37 | 31 | 38 | 35 | 28 | 37 | 37 | 43 | 413 |
| | 353 | 315 | 697 | 309 | 383 | 354 | 412 | 474 | 248 | 349 | 503 | 454 | 4,851 |
| バスケットボール | 16 | 8 | 6 | 5 | 8 | 3 | 20 | 12 | 7 | 14 | 19 | 26 | 144 |
| | 84 | 112 | 80 | 48 | 39 | 39 | 159 | 58 | 46 | 112 | 136 | 211 | 1,124 |
| その他 | 28 | 14 | 27 | 17 | 20 | 24 | 23 | 22 | 20 | 17 | 21 | 22 | 255 |
| | 426 | 213 | 607 | 137 | 297 | 176 | 530 | 286 | 380 | 137 | 149 | 202 | 3,540 |
| 使用件数計 | 117 | 77 | 115 | 103 | 102 | 100 | 128 | 118 | 122 | 124 | 136 | 148 | 1,390 |
| 使用人数計 | 1,237 | 956 | 1,959 | 1,116 | 929 | 937 | 1,701 | 1,250 | 1,184 | 1,076 | 1,340 | 1,378 | 15,063 |

カ 弓ヶ浜体育館

| 種目別 \ 月別 | 4月 | 5月 | 6月 | 7月 | 8月 | 9月 | 10月 | 11月 | 12月 | 1月 | 2月 | 3月 | 合計 件数 |
|----------|-------|-------|-------|-----|-----|-----|-------|-------|-------|-------|-------|-------|----------|
| バレーボール | 14 | 13 | 14 | 8 | 10 | 9 | 16 | 10 | 8 | 12 | 15 | 13 | 142 |
| | 191 | 224 | 173 | 107 | 129 | 120 | 217 | 177 | 121 | 166 | 185 | 180 | 1,990 |
| 卓球 | 5 | 9 | 10 | 7 | 5 | 6 | 6 | 5 | 8 | 8 | 8 | 7 | 84 |
| | 33 | 66 | 112 | 43 | 39 | 101 | 130 | 49 | 66 | 64 | 202 | 47 | 952 |
| ソフトテニス | 0 | 0 | 0 | 0 | 1 | 0 | 1 | 1 | 1 | 1 | 0 | 3 | 8 |
| | 0 | 0 | 0 | 0 | 13 | 0 | 13 | 7 | 7 | 7 | 0 | 9 | 56 |
| 硬式テニス | 31 | 24 | 28 | 27 | 25 | 24 | 27 | 29 | 26 | 36 | 29 | 30 | 336 |
| | 181 | 152 | 161 | 149 | 143 | 126 | 147 | 176 | 134 | 230 | 172 | 169 | 1,940 |
| バドミントン | 28 | 29 | 29 | 23 | 25 | 25 | 39 | 36 | 25 | 22 | 32 | 26 | 339 |
| | 329 | 431 | 389 | 180 | 221 | 228 | 358 | 306 | 204 | 200 | 332 | 238 | 3,416 |
| バスケットボール | 30 | 24 | 27 | 18 | 13 | 19 | 29 | 23 | 29 | 28 | 38 | 37 | 315 |
| | 222 | 169 | 210 | 128 | 45 | 89 | 169 | 120 | 167 | 159 | 278 | 196 | 1,952 |
| その他 | 15 | 17 | 22 | 23 | 14 | 18 | 21 | 32 | 26 | 13 | 19 | 21 | 242 |
| | 118 | 148 | 165 | 268 | 88 | 167 | 380 | 434 | 333 | 270 | 211 | 164 | 2,746 |
| 使用件数計 | 123 | 116 | 130 | 106 | 93 | 101 | 139 | 136 | 123 | 120 | 141 | 138 | 1,466 |
| 使用人数計 | 1,074 | 1,190 | 1,210 | 875 | 678 | 831 | 1,414 | 1,269 | 1,032 | 1,096 | 1,380 | 1,003 | 13,052 |

キ 美保体育館

| 種目別 \ 月別 | 4月 | 5月 | 6月 | 7月 | 8月 | 9月 | 10月 | 11月 | 12月 | 1月 | 2月 | 3月 | 合計 件数 |
|----------|-----|-------|-------|-----|-----|-----|-------|-------|-------|-------|-------|-------|----------|
| バレーボール | 2 | 5 | 4 | 1 | 2 | 4 | 6 | 0 | 1 | 5 | 6 | 4 | 40 |
| | 33 | 63 | 52 | 10 | 22 | 47 | 55 | 0 | 10 | 87 | 76 | 91 | 546 |
| 卓球 | 0 | 7 | 11 | 4 | 1 | 1 | 1 | 1 | 2 | 2 | 1 | 0 | 31 |
| | 0 | 107 | 140 | 30 | 18 | 17 | 22 | 2 | 150 | 15 | 21 | 0 | 530 |
| ソフトテニス | 6 | 3 | 5 | 2 | 0 | 4 | 6 | 5 | 8 | 3 | 5 | 3 | 49 |
| | 28 | 13 | 28 | 16 | 0 | 14 | 19 | 19 | 72 | 39 | 29 | 10 | 287 |
| 硬式テニス | 2 | 2 | 7 | 1 | 2 | 0 | 5 | 9 | 16 | 12 | 17 | 9 | 82 |
| | 12 | 11 | 33 | 4 | 9 | 0 | 29 | 43 | 97 | 85 | 93 | 39 | 455 |
| バドミントン | 52 | 58 | 96 | 54 | 43 | 54 | 62 | 57 | 48 | 47 | 50 | 59 | 640 |
| | 585 | 732 | 698 | 732 | 493 | 633 | 702 | 839 | 590 | 612 | 631 | 782 | 8,029 |
| バスケットボール | 4 | 2 | 5 | 3 | 1 | 2 | 4 | 7 | 7 | 3 | 3 | 9 | 50 |
| | 51 | 62 | 86 | 29 | 18 | 19 | 64 | 49 | 68 | 56 | 52 | 115 | 659 |
| その他 | 6 | 9 | 7 | 12 | 12 | 11 | 13 | 12 | 8 | 15 | 10 | 13 | 128 |
| | 84 | 258 | 229 | 128 | 129 | 182 | 191 | 114 | 90 | 247 | 106 | 123 | 1,881 |
| 使用件数計 | 72 | 88 | 95 | 77 | 61 | 76 | 96 | 91 | 90 | 87 | 92 | 97 | 1,020 |
| 使用人数計 | 793 | 1,236 | 1,274 | 949 | 689 | 912 | 1,082 | 1,066 | 1,077 | 1,141 | 1,008 | 1,160 | 12,387 |

ク 福米体育館

| 種目別 \ 月別 | 4月 | 5月 | 6月 | 7月 | 8月 | 9月 | 10月 | 11月 | 12月 | 1月 | 2月 | 3月 | 合計 件数 |
|----------|-------|-------|-------|-------|-------|-------|-------|-------|-------|-------|-------|-------|----------|
| バレーボール | 5 | 3 | 6 | 5 | 4 | 7 | 16 | 8 | 8 | 4 | 7 | 7 | 80 |
| | 88 | 54 | 164 | 80 | 66 | 137 | 834 | 117 | 110 | 59 | 120 | 83 | 1,912 |
| 卓球 | 17 | 13 | 16 | 15 | 13 | 12 | 24 | 14 | 13 | 16 | 12 | 14 | 179 |
| | 299 | 138 | 1,252 | 336 | 134 | 173 | 784 | 356 | 162 | 227 | 76 | 338 | 4,275 |
| ソフトテニス | 16 | 15 | 14 | 16 | 17 | 15 | 16 | 16 | 20 | 21 | 16 | 16 | 198 |
| | 135 | 119 | 115 | 135 | 117 | 121 | 124 | 121 | 212 | 205 | 131 | 128 | 1,663 |
| 硬式テニス | 9 | 9 | 13 | 11 | 13 | 5 | 5 | 6 | 3 | 12 | 17 | 14 | 117 |
| | 46 | 48 | 88 | 49 | 64 | 22 | 20 | 34 | 37 | 62 | 78 | 77 | 625 |
| バドミントン | 48 | 48 | 36 | 43 | 34 | 37 | 40 | 36 | 34 | 25 | 26 | 39 | 446 |
| | 592 | 598 | 617 | 612 | 506 | 530 | 550 | 507 | 471 | 289 | 260 | 437 | 5,969 |
| バスケットボール | 11 | 14 | 14 | 14 | 16 | 19 | 23 | 14 | 16 | 18 | 29 | 35 | 223 |
| | 103 | 196 | 175 | 131 | 143 | 154 | 214 | 122 | 231 | 223 | 375 | 315 | 2,382 |
| その他 | 8 | 10 | 20 | 15 | 19 | 9 | 22 | 27 | 27 | 31 | 34 | 14 | 236 |
| | 61 | 322 | 249 | 187 | 114 | 46 | 843 | 559 | 1,183 | 1,657 | 2,325 | 142 | 7,688 |
| 使用件数計 | 114 | 112 | 119 | 119 | 116 | 104 | 146 | 121 | 121 | 127 | 141 | 139 | 1,479 |
| 使用人数計 | 1,324 | 1,475 | 2,660 | 1,530 | 1,144 | 1,183 | 3,369 | 1,816 | 2,406 | 2,722 | 3,365 | 1,520 | 24,514 |

ケ 福生体育館

| 種目別 \ 月別 | 4月 | 5月 | 6月 | 7月 | 8月 | 9月 | 10月 | 11月 | 12月 | 1月 | 2月 | 3月 | 合計 件数 |
|----------|-------|-------|-------|-------|-------|-------|-------|-------|-------|-------|-------|-------|----------|
| バレーボール | 13 | 11 | 10 | 9 | 3 | 6 | 21 | 13 | 6 | 4 | 8 | 10 | 114 |
| | 237 | 579 | 629 | 314 | 75 | 250 | 407 | 776 | 216 | 45 | 390 | 228 | 4,146 |
| 卓球 | 14 | 11 | 16 | 15 | 16 | 13 | 15 | 15 | 9 | 11 | 13 | 10 | 158 |
| | 191 | 148 | 209 | 191 | 253 | 211 | 184 | 185 | 87 | 140 | 121 | 101 | 2,021 |
| ソフトテニス | 6 | 4 | 4 | 2 | 3 | 3 | 4 | 6 | 11 | 18 | 15 | 8 | 84 |
| | 44 | 20 | 33 | 30 | 23 | 22 | 28 | 40 | 90 | 190 | 105 | 62 | 687 |
| 硬式テニス | 11 | 9 | 15 | 14 | 21 | 15 | 17 | 27 | 24 | 29 | 17 | 22 | 221 |
| | 64 | 39 | 223 | 170 | 215 | 157 | 185 | 215 | 242 | 232 | 169 | 251 | 2,162 |
| バドミントン | 34 | 24 | 41 | 31 | 31 | 32 | 37 | 29 | 31 | 42 | 48 | 49 | 429 |
| | 406 | 262 | 854 | 307 | 300 | 416 | 674 | 370 | 332 | 500 | 476 | 508 | 5,405 |
| バスケットボール | 17 | 20 | 17 | 18 | 24 | 34 | 30 | 19 | 15 | 8 | 25 | 31 | 258 |
| | 121 | 319 | 284 | 281 | 327 | 436 | 466 | 427 | 282 | 54 | 318 | 159 | 3,474 |
| その他 | 13 | 14 | 11 | 8 | 7 | 11 | 23 | 10 | 3 | 5 | 10 | 9 | 124 |
| | 175 | 330 | 150 | 106 | 222 | 722 | 535 | 106 | 23 | 92 | 180 | 98 | 2,739 |
| 使用件数計 | 108 | 93 | 114 | 97 | 105 | 114 | 147 | 119 | 99 | 117 | 136 | 139 | 1,388 |
| 使用人数計 | 1,238 | 1,697 | 2,382 | 1,399 | 1,415 | 2,214 | 2,479 | 2,119 | 1,272 | 1,253 | 1,759 | 1,407 | 20,634 |

コ 湊山体育館

| 種目別 | 月別 | | | 7月 | 8月 | 9月 | 10月 | 11月 | 12月 | 1月 | 2月 | 3月 | 合計 件数 |
|----------|-------|-------|-------|-------|-------|-------|-------|-------|-------|-------|-------|-------|----------|
| | 4月 | 5月 | 6月 | | | | | | | | | | |
| バレーボール | 13 | 13 | 21 | 23 | 2 | 15 | 30 | 15 | 14 | 12 | 12 | 17 | 205 |
| | 298 | 298 | 616 | 342 | 277 | 298 | 1,135 | 427 | 307 | 185 | 184 | 257 | 4,624 |
| 卓球 | 5 | 6 | 4 | 6 | 5 | 8 | 3 | 9 | 10 | 7 | 5 | 8 | 76 |
| | 25 | 69 | 44 | 134 | 62 | 41 | 17 | 157 | 96 | 100 | 74 | 51 | 870 |
| ソフトテニス | 0 | 0 | 1 | 0 | 0 | 1 | 0 | 5 | 4 | 6 | 5 | 3 | 25 |
| | 0 | 0 | 7 | 0 | 0 | 13 | 0 | 31 | 48 | 84 | 51 | 47 | 281 |
| 硬式テニス | 17 | 6 | 8 | 10 | 10 | 9 | 12 | 9 | 10 | 29 | 22 | 13 | 155 |
| | 140 | 40 | 55 | 97 | 87 | 64 | 78 | 85 | 88 | 227 | 165 | 84 | 1,210 |
| バドミントン | 51 | 52 | 52 | 41 | 49 | 47 | 53 | 50 | 60 | 56 | 43 | 59 | 613 |
| | 434 | 511 | 581 | 356 | 480 | 652 | 511 | 622 | 629 | 530 | 431 | 556 | 6,293 |
| バスケットボール | 18 | 15 | 39 | 23 | 22 | 28 | 23 | 25 | 17 | 20 | 23 | 41 | 294 |
| | 234 | 49 | 553 | 224 | 471 | 331 | 285 | 328 | 136 | 183 | 259 | 376 | 3,429 |
| その他 | 12 | 9 | 23 | 14 | 13 | 12 | 11 | 6 | 7 | 10 | 15 | 15 | 147 |
| | 575 | 104 | 275 | 1,201 | 81 | 300 | 315 | 40 | 172 | 240 | 259 | 151 | 3,713 |
| 使用件数計 | 116 | 101 | 148 | 117 | 119 | 120 | 132 | 119 | 122 | 140 | 126 | 156 | 1,515 |
| 使用人数計 | 1,706 | 1,071 | 2,131 | 2,354 | 1,458 | 1,699 | 2,341 | 1,690 | 1,476 | 1,549 | 1,423 | 1,522 | 20,420 |

サ 箕蚊屋体育館

| 種目別 | 月別 | | | 7月 | 8月 | 9月 | 10月 | 11月 | 12月 | 1月 | 2月 | 3月 | 合計 件数 |
|----------|-------|-------|-------|-------|-------|-------|-------|-------|-------|-------|-------|-------|----------|
| | 4月 | 5月 | 6月 | | | | | | | | | | |
| バレーボール | 7 | 4 | 4 | 7 | 8 | 7 | 5 | 5 | 2 | 1 | 2 | 6 | 58 |
| | 118 | 285 | 381 | 412 | 73 | 209 | 129 | 259 | 32 | 11 | 20 | 160 | 2,089 |
| 卓球 | 9 | 9 | 10 | 10 | 11 | 9 | 10 | 9 | 9 | 12 | 8 | 9 | 115 |
| | 120 | 184 | 206 | 87 | 112 | 120 | 162 | 142 | 115 | 143 | 112 | 120 | 1,623 |
| ソフトテニス | 1 | 2 | 2 | 0 | 0 | 3 | 1 | 3 | 10 | 9 | 6 | 5 | 42 |
| | 14 | 20 | 7 | 0 | 0 | 9 | 5 | 22 | 140 | 75 | 41 | 59 | 392 |
| 硬式テニス | 2 | 2 | 4 | 1 | 5 | 4 | 7 | 3 | 8 | 11 | 12 | 6 | 65 |
| | 14 | 14 | 22 | 10 | 40 | 20 | 32 | 15 | 43 | 50 | 62 | 32 | 354 |
| バドミントン | 66 | 50 | 60 | 63 | 64 | 39 | 61 | 43 | 42 | 38 | 51 | 52 | 629 |
| | 818 | 614 | 733 | 888 | 714 | 485 | 765 | 683 | 525 | 482 | 621 | 713 | 8,041 |
| バスケットボール | 25 | 22 | 38 | 26 | 21 | 30 | 33 | 29 | 24 | 32 | 17 | 42 | 339 |
| | 375 | 251 | 630 | 676 | 305 | 420 | 972 | 472 | 342 | 618 | 809 | 684 | 6,554 |
| その他 | 7 | 8 | 13 | 11 | 13 | 10 | 6 | 11 | 10 | 9 | 14 | 8 | 120 |
| | 99 | 140 | 356 | 323 | 106 | 100 | 93 | 429 | 208 | 198 | 154 | 61 | 2,267 |
| 使用件数計 | 117 | 97 | 131 | 118 | 122 | 102 | 123 | 103 | 105 | 112 | 110 | 128 | 1,368 |
| 使用人数計 | 1,558 | 1,508 | 2,335 | 2,396 | 1,350 | 1,363 | 2,158 | 2,022 | 1,405 | 1,577 | 1,819 | 1,829 | 21,320 |

シ 湊山球場

| 区分 | | 月別 | | | | | | | | | | | | 合計 |
|----|------|-----|-----|-----|-----|-----|-----|-----|-----|-----|---|---|---|-------|
| | | 4 | 5 | 6 | 7 | 8 | 9 | 10 | 11 | 12 | 1 | 2 | 3 | |
| 大会 | 件数 | 1 | 5 | 8 | 3 | 1 | 3 | 4 | 5 | 2 | 0 | 0 | 0 | 32 |
| | チーム数 | 4 | 29 | 35 | 15 | 5 | 12 | 14 | 36 | 6 | 0 | 0 | 0 | 156 |
| | 人員 | 80 | 500 | 580 | 240 | 100 | 180 | 280 | 446 | 120 | 0 | 0 | 0 | 2,526 |
| 練習 | 件数 | 12 | 8 | 13 | 15 | 19 | 27 | 11 | 0 | 0 | 0 | 0 | 0 | 105 |
| | チーム数 | 22 | 8 | 13 | 16 | 65 | 36 | 11 | 0 | 0 | 0 | 0 | 0 | 171 |
| | 人員 | 362 | 105 | 328 | 380 | 445 | 611 | 214 | 0 | 0 | 0 | 0 | 0 | 2,445 |
| 合計 | 件数 | 13 | 13 | 21 | 18 | 20 | 30 | 15 | 5 | 2 | 0 | 0 | 0 | 137 |
| | チーム数 | 26 | 37 | 48 | 31 | 70 | 48 | 25 | 36 | 6 | 0 | 0 | 0 | 327 |
| | 人員 | 442 | 605 | 908 | 620 | 545 | 791 | 494 | 446 | 120 | 0 | 0 | 0 | 4,971 |

ス 市民球場

| 区分 | | 月別 | | | | | | | | | | | | 合計 |
|------|------|-------|-------|-------|-----|-------|-------|-----|-------|-----|-----|-------|-----|--------|
| | | 4 | 5 | 6 | 7 | 8 | 9 | 10 | 11 | 12 | 1 | 2 | 3 | |
| 大会 | 件数 | 8 | 9 | 13 | 13 | 8 | 9 | 6 | 5 | 0 | 0 | 0 | 1 | 72 |
| | チーム数 | 37 | 42 | 65 | 35 | 31 | 45 | 20 | 22 | 0 | 0 | 0 | 3 | 300 |
| | 人員 | 720 | 980 | 1,245 | 820 | 630 | 870 | 430 | 440 | 0 | 0 | 0 | 60 | 6,195 |
| 練習 | 件数 | 12 | 8 | 12 | 1 | 10 | 7 | 9 | 4 | 0 | 0 | 0 | 0 | 63 |
| | チーム数 | 14 | 14 | 17 | 1 | 20 | 9 | 16 | 11 | 0 | 0 | 0 | 0 | 102 |
| | 人員 | 326 | 156 | 484 | 30 | 276 | 144 | 227 | 120 | 0 | 0 | 0 | 0 | 1,763 |
| 会議 | 件数 | 2 | 2 | 5 | 1 | 5 | 7 | 1 | 2 | 0 | 2 | 7 | 2 | 36 |
| | 人員 | 30 | 30 | 80 | 10 | 115 | 77 | 20 | 50 | 0 | 15 | 75 | 40 | 542 |
| ブルペン | 件数 | 56 | 42 | 26 | 3 | 19 | 33 | 36 | 42 | 32 | 49 | 77 | 62 | 477 |
| | チーム数 | 58 | 42 | 26 | 3 | 19 | 33 | 36 | 51 | 32 | 49 | 77 | 62 | 488 |
| | 人員 | 732 | 521 | 250 | 29 | 202 | 379 | 307 | 526 | 310 | 579 | 953 | 662 | 5,450 |
| 合計 | 件数 | 78 | 61 | 56 | 18 | 42 | 56 | 52 | 53 | 32 | 51 | 84 | 65 | 648 |
| | チーム数 | 109 | 98 | 108 | 39 | 70 | 87 | 72 | 84 | 32 | 49 | 77 | 65 | 890 |
| | 人員 | 1,808 | 1,687 | 2,059 | 889 | 1,223 | 1,470 | 984 | 1,136 | 310 | 594 | 1,028 | 762 | 13,950 |

セ 東山陸上競技場

| 区分 | | 月別 | | | | | | | | | | | | 合計 |
|----|----|-------|-------|-------|-------|-------|-------|-------|-------|-------|-------|-------|-------|--------|
| | | 4 | 5 | 6 | 7 | 8 | 9 | 10 | 11 | 12 | 1 | 2 | 3 | |
| 大会 | 件数 | 2 | 1 | 9 | 3 | 2 | 4 | 7 | 6 | 1 | 1 | 1 | 1 | 38 |
| | 人員 | 450 | 60 | 4,850 | 1,720 | 500 | 1,220 | 1,331 | 1,840 | 110 | 20 | 40 | 50 | 12,191 |
| 練習 | 件数 | 918 | 1,397 | 1,536 | 1,069 | 1,390 | 1,451 | 1,549 | 670 | 399 | 365 | 426 | 542 | 11,712 |
| | 人員 | 4,262 | 6,455 | 4,163 | 4,343 | 4,167 | 5,635 | 4,022 | 2,372 | 1,303 | 1,069 | 1,092 | 2,831 | 41,714 |
| 会議 | 件数 | 3 | 6 | 11 | 5 | 3 | 7 | 7 | 4 | 0 | 0 | 0 | 7 | 53 |
| | 人員 | 81 | 55 | 173 | 64 | 34 | 115 | 170 | 90 | 0 | 0 | 0 | 105 | 887 |
| 合計 | 件数 | 923 | 1,404 | 1,556 | 1,077 | 1,395 | 1,462 | 1,563 | 680 | 400 | 366 | 427 | 550 | 11,803 |
| | 人員 | 4,793 | 6,570 | 9,186 | 6,127 | 4,701 | 6,970 | 5,523 | 4,302 | 1,413 | 1,089 | 1,132 | 2,986 | 54,792 |

ソ 庭球場（東山・湊山・加茂体育館附属）

| 区分 | | 月別 | | 4 | 5 | 6 | 7 | 8 | 9 | 10 | 11 | 12 | 1 | 2 | 3 | 合計 |
|----|----|----|-------|-------|-------|-------|-------|-------|-------|-------|-------|-----|-----|-------|--------|----|
| | | 件数 | 人員 | | | | | | | | | | | | | |
| 大会 | 東山 | 件数 | 158 | 5 | 6 | 8 | 8 | 9 | 8 | 5 | 3 | 0 | 0 | 3 | 213 | |
| | | 人員 | 2,137 | 640 | 1,630 | 1,185 | 1,950 | 1,360 | 2,220 | 1,360 | 269 | 0 | 0 | 425 | 13,176 | |
| | 湊山 | 件数 | 0 | 0 | 0 | 0 | 0 | 0 | 0 | 0 | 0 | 0 | 0 | 0 | 0 | |
| | | 人員 | 0 | 0 | 0 | 0 | 0 | 0 | 0 | 0 | 0 | 0 | 0 | 0 | 0 | |
| 小計 | | 件数 | 158 | 5 | 6 | 8 | 8 | 9 | 8 | 5 | 3 | 0 | 0 | 3 | 213 | |
| | | 人員 | 2,137 | 640 | 1,630 | 1,185 | 1,950 | 1,360 | 2,220 | 1,360 | 269 | 0 | 0 | 425 | 13,176 | |
| 練習 | 東山 | 件数 | 217 | 429 | 331 | 432 | 334 | 325 | 376 | 231 | 40 | 47 | 59 | 210 | 3,031 | |
| | | 人員 | 1,094 | 4,554 | 3,475 | 4,553 | 3,456 | 3,152 | 4,021 | 2,397 | 723 | 602 | 474 | 2,013 | 30,514 | |
| | 湊山 | 件数 | 22 | 27 | 28 | 28 | 61 | 51 | 78 | 34 | 1 | 1 | 4 | 20 | 355 | |
| | | 人員 | 370 | 444 | 365 | 370 | 1,266 | 1,295 | 1,296 | 976 | 4 | 7 | 9 | 197 | 6,599 | |
| | 加茂 | 件数 | 32 | 42 | 44 | 26 | 28 | 31 | 42 | 20 | 4 | 1 | 0 | 16 | 286 | |
| | | 人員 | 166 | 238 | 261 | 163 | 119 | 147 | 178 | 80 | 10 | 3 | 0 | 66 | 1,431 | |
| 小計 | | 件数 | 271 | 498 | 403 | 486 | 423 | 407 | 496 | 285 | 45 | 49 | 63 | 246 | 3,672 | |
| | | 人員 | 1,630 | 5,236 | 4,101 | 5,086 | 4,841 | 4,594 | 5,495 | 3,453 | 737 | 612 | 483 | 2,276 | 38,544 | |
| 合計 | | 件数 | 429 | 503 | 409 | 494 | 431 | 416 | 504 | 290 | 48 | 49 | 63 | 249 | 3,885 | |
| | | 人員 | 3,767 | 5,876 | 5,731 | 6,271 | 6,791 | 5,954 | 7,715 | 4,813 | 1,006 | 612 | 483 | 2,701 | 51,720 | |

タ 日野川運動公園（サッカーラグビー・その他・少年野球）

| 区分 | | 月別 | | 4 | 5 | 6 | 7 | 8 | 9 | 10 | 11 | 12 | 1 | 2 | 3 | 合計 |
|-------------|-------|----|-------|-----|-------|-------|-------|-------|-------|-------|-----|-----|-----|-------|--------|----|
| | | 件数 | 人員 | | | | | | | | | | | | | |
| ラグビー ピッチ | サッカー！ | 件数 | 13 | 15 | 17 | 15 | 12 | 21 | 17 | 18 | 8 | 3 | 1 | 12 | 152 | |
| | | 人員 | 230 | 195 | 695 | 340 | 399 | 410 | 435 | 1,192 | 95 | 50 | 300 | 510 | 4,851 | |
| (A) (E) | その他 | 件数 | 33 | 14 | 50 | 47 | 49 | 56 | 38 | 35 | 3 | 2 | 10 | 44 | 381 | |
| | | 人員 | 2,507 | 744 | 1,715 | 1,441 | 1,462 | 2,188 | 3,672 | 1,482 | 32 | 36 | 411 | 760 | 16,450 | |
| 少年 野球場 | | 件数 | 9 | 1 | 16 | 16 | 9 | 56 | 9 | 10 | 10 | 9 | 9 | 11 | 165 | |
| | | 人員 | 270 | 30 | 425 | 264 | 360 | 2,188 | 270 | 300 | 300 | 225 | 225 | 275 | 5,132 | |
| 合計 | | 件数 | 55 | 30 | 83 | 78 | 70 | 133 | 64 | 63 | 21 | 14 | 20 | 67 | 698 | |
| | | 人員 | 3,007 | 969 | 2,835 | 2,045 | 2,221 | 4,786 | 4,377 | 2,974 | 427 | 311 | 936 | 1,545 | 26,433 | |

チ 日野川堰運動広場

| 区分 | | 月別 | | 4 | 5 | 6 | 7 | 8 | 9 | 10 | 11 | 12 | 1 | 2 | 3 | 合計 |
|----|--|----|-------|-------|-------|-------|-------|-------|-------|-------|-----|-----|-----|-------|--------|----|
| | | 件数 | 人員 | | | | | | | | | | | | | |
| 大会 | | 件数 | 2 | 2 | 3 | 2 | 2 | 2 | 5 | 2 | 0 | 0 | 0 | 0 | 20 | |
| | | 人員 | 270 | 300 | 560 | 120 | 370 | 130 | 540 | 65 | 0 | 0 | 0 | 0 | 2,355 | |
| 練習 | | 件数 | 55 | 82 | 67 | 71 | 47 | 69 | 74 | 75 | 33 | 18 | 25 | 62 | 678 | |
| | | 人員 | 1,031 | 1,606 | 1,344 | 1,302 | 930 | 1,246 | 1,212 | 1,374 | 621 | 488 | 496 | 1,157 | 12,807 | |
| 合計 | | 件数 | 57 | 84 | 70 | 73 | 49 | 71 | 79 | 77 | 33 | 18 | 25 | 62 | 698 | |
| | | 人員 | 1,301 | 1,906 | 1,904 | 1,422 | 1,300 | 1,376 | 1,752 | 1,439 | 621 | 488 | 496 | 1,157 | 15,162 | |

ツ 東山補助グラウンド

| 月 別 区 分 | | 4 | 5 | 6 | 7 | 8 | 9 | 10 | 11 | 12 | 1 | 2 | 3 | 合計 |
|------------|----|-----|-----|-----|-----|-----|-----|-------|-----|-----|-----|-----|-----|-------|
| | | 大会 | 件数 | 0 | 0 | 0 | 0 | 0 | 0 | 0 | 0 | 0 | 0 | 0 |
| 人員 | 0 | | 0 | 0 | 0 | 0 | 0 | 0 | 0 | 0 | 0 | 0 | 0 | 0 |
| 練習 | 件数 | 19 | 23 | 21 | 23 | 19 | 18 | 20 | 13 | 19 | 10 | 12 | 19 | 216 |
| | 人員 | 326 | 351 | 345 | 445 | 330 | 310 | 1,610 | 200 | 170 | 190 | 210 | 330 | 4,817 |
| その他 | 件数 | 0 | 0 | 0 | 0 | 0 | 0 | 0 | 0 | 0 | 0 | 0 | 0 | 0 |
| | 人員 | 0 | 0 | 0 | 0 | 0 | 0 | 0 | 0 | 0 | 0 | 0 | 0 | 0 |
| 合計 | 件数 | 19 | 23 | 21 | 23 | 19 | 18 | 20 | 13 | 19 | 10 | 12 | 19 | 216 |
| | 人員 | 326 | 351 | 345 | 445 | 330 | 310 | 1,610 | 200 | 170 | 190 | 210 | 330 | 4,817 |

テ 弓道場

| 月 別 区 分 | | 4 | 5 | 6 | 7 | 8 | 9 | 10 | 11 | 12 | 1 | 2 | 3 | 合計 |
|------------|-----------|-------|-------|-------|-------|-------|-------|-------|-------|-------|-------|-----|-------|--------|
| | | 大会 | 件数 | 1 | 0 | 4 | 0 | 0 | 1 | 2 | 0 | 1 | 0 | 0 |
| 高校生 以下 | 0 | | 0 | 16 | 0 | 0 | 0 | 18 | 0 | 3 | 0 | 0 | 0 | 37 |
| 一般 | 15 | | 0 | 141 | 0 | 0 | 50 | 100 | 0 | 12 | 0 | 0 | 0 | 318 |
| 人員 | 15 | | 0 | 157 | 0 | 0 | 50 | 118 | 0 | 15 | 0 | 0 | 0 | 355 |
| 練習 | 件数 | 1,293 | 1,133 | 913 | 1,167 | 859 | 1,020 | 1,060 | 881 | 934 | 881 | 736 | 1,052 | 11,929 |
| | 高校生 以下 | 1,186 | 1,101 | 875 | 1,158 | 838 | 955 | 946 | 827 | 897 | 849 | 669 | 989 | 11,290 |
| | 一般 | 212 | 162 | 238 | 195 | 194 | 219 | 223 | 174 | 157 | 160 | 158 | 168 | 2,260 |
| | 人員 | 1,398 | 1,263 | 1,113 | 1,353 | 1,032 | 1,174 | 1,169 | 1,001 | 1,054 | 1,009 | 827 | 1,157 | 13,550 |
| 合計 | 件数 | 1,294 | 1,133 | 917 | 1,167 | 859 | 1,021 | 1,062 | 881 | 935 | 881 | 736 | 1,052 | 11,938 |
| | 人員 | 1,413 | 1,263 | 1,270 | 1,353 | 1,032 | 1,224 | 1,287 | 1,001 | 1,069 | 1,009 | 827 | 1,157 | 13,905 |

ト 東山球技場

| 月 別 区 分 | | 4 | 5 | 6 | 7 | 8 | 9 | 10 | 11 | 12 | 1 | 2 | 3 | 合計 |
|------------|----|----|----|-------|-----|-----|-----|-------|-----|-----|---|---|---|-------|
| | | 大会 | 件数 | 0 | 0 | 10 | 7 | 1 | 8 | 34 | 9 | 0 | 0 | 0 |
| 人員 | 0 | | 0 | 1,110 | 600 | 130 | 600 | 3,350 | 440 | 0 | 0 | 0 | 0 | 6,230 |
| 練習 | 件数 | 0 | 0 | 4 | 7 | 10 | 0 | 22 | 1 | 6 | 0 | 0 | 0 | 50 |
| | 人員 | 0 | 0 | 135 | 231 | 372 | 0 | 768 | 30 | 240 | 0 | 0 | 0 | 1,776 |
| 合計 | 件数 | 0 | 0 | 14 | 14 | 11 | 8 | 56 | 10 | 6 | 0 | 0 | 0 | 119 |
| | 人員 | 0 | 0 | 1,245 | 831 | 502 | 600 | 4,118 | 470 | 240 | 0 | 0 | 0 | 8,006 |

ナ スポーツ広場

| 区分 | | 月 別 | | | | | | | | | | | | 合計 |
|-----|----|-------|-------|-------|-------|-------|-------|-------|-------|-----|-----|-------|-------|--------|
| | | 4 | 5 | 6 | 7 | 8 | 9 | 10 | 11 | 12 | 1 | 2 | 3 | |
| 大会 | 件数 | 6 | 7 | 11 | 6 | 5 | 12 | 10 | 8 | 0 | 0 | 0 | 2 | 67 |
| | 人員 | 760 | 780 | 930 | 688 | 700 | 1,600 | 1,466 | 700 | 0 | 0 | 0 | 140 | 7,764 |
| 練習 | 件数 | 71 | 86 | 63 | 71 | 57 | 56 | 29 | 52 | 55 | 18 | 73 | 96 | 727 |
| | 人員 | 1,334 | 1,575 | 1,101 | 1,137 | 967 | 971 | 510 | 891 | 884 | 488 | 1,139 | 1,749 | 12,746 |
| その他 | 件数 | 0 | 0 | 0 | 0 | 0 | 0 | 0 | 0 | 0 | 0 | 0 | 0 | 0 |
| | 人員 | 0 | 0 | 0 | 0 | 0 | 0 | 0 | 0 | 0 | 0 | 0 | 0 | 0 |
| 合計 | 件数 | 77 | 93 | 74 | 77 | 62 | 68 | 39 | 60 | 55 | 18 | 73 | 98 | 794 |
| | 人員 | 2,094 | 2,355 | 2,031 | 1,825 | 1,667 | 2,571 | 1,976 | 1,591 | 884 | 488 | 1,139 | 1,889 | 20,510 |

ニ 河崎公園スポーツ広場

| 区分 | | 月 別 | | | | | | | | | | | | 合計 |
|----|----|-----|-----|-----|-----|-----|-----|-----|-----|----|----|----|-----|-------|
| | | 4 | 5 | 6 | 7 | 8 | 9 | 10 | 11 | 12 | 1 | 2 | 3 | |
| 大会 | 件数 | 0 | 0 | 0 | 0 | 0 | 0 | 0 | 0 | 0 | 0 | 0 | 0 | 0 |
| | 人員 | 0 | 0 | 0 | 0 | 0 | 0 | 0 | 0 | 0 | 0 | 0 | 0 | 0 |
| 練習 | 件数 | 44 | 27 | 48 | 44 | 28 | 51 | 56 | 29 | 1 | 1 | 4 | 14 | 347 |
| | 人員 | 531 | 674 | 577 | 582 | 501 | 663 | 793 | 436 | 25 | 20 | 42 | 222 | 5,066 |
| 合計 | 件数 | 44 | 27 | 48 | 44 | 28 | 51 | 56 | 29 | 1 | 1 | 4 | 14 | 347 |
| | 人員 | 531 | 674 | 577 | 582 | 501 | 663 | 793 | 436 | 25 | 20 | 42 | 222 | 5,066 |

ヌ 武道館

| 区分 | | 月 別 | | | | | | | | | | | | 合計 |
|-----|-------|-------|-----|-------|-------|-------|-------|-------|-------|-----|-------|-------|-------|--------|
| | | 4 | 5 | 6 | 7 | 8 | 9 | 10 | 11 | 12 | 1 | 2 | 3 | |
| 剣道場 | 件数 | 56 | 41 | 50 | 48 | 42 | 37 | 44 | 44 | 39 | 44 | 55 | 49 | 549 |
| | 中学生以下 | 141 | 142 | 196 | 143 | 138 | 116 | 153 | 144 | 145 | 111 | 129 | 180 | 1,738 |
| | 高校生以上 | 412 | 393 | 570 | 445 | 503 | 376 | 431 | 409 | 374 | 358 | 413 | 451 | 5,135 |
| | 人員 | 553 | 535 | 766 | 588 | 641 | 492 | 584 | 553 | 519 | 469 | 542 | 631 | 6,873 |
| 柔道場 | 件数 | 31 | 24 | 39 | 43 | 40 | 31 | 35 | 35 | 25 | 44 | 41 | 39 | 427 |
| | 中学生以下 | 173 | 150 | 176 | 148 | 189 | 193 | 230 | 219 | 198 | 244 | 224 | 234 | 2,378 |
| | 高校生以上 | 317 | 271 | 325 | 384 | 545 | 349 | 463 | 342 | 268 | 300 | 293 | 337 | 4,194 |
| | 人員 | 490 | 421 | 501 | 532 | 734 | 542 | 693 | 561 | 466 | 544 | 517 | 571 | 6,572 |
| 合計 | 件数 | 87 | 65 | 89 | 91 | 82 | 68 | 79 | 79 | 64 | 88 | 96 | 88 | 976 |
| | 人員 | 1,043 | 956 | 1,267 | 1,120 | 1,375 | 1,034 | 1,277 | 1,114 | 985 | 1,013 | 1,059 | 1,202 | 13,445 |

ネ 東山水泳場

| 区 分 | | 月別使用件数・人員 | | | | | | | | | | | 区 分 別 合 計 | |
|-------|---------------|-----------|-------|-------|--------|--------|-------|-------|-------|-------|-------|-------|-----------------------|--------|
| | | 4 | 5 | 6 | 7 | 8 | 9 | 10 | 11 | 12 | 1 | 2 | | 3 |
| 開館日数 | | 25 | 23 | 26 | 25 | 27 | 22 | 24 | 24 | 22 | 22 | 23 | 26 | 289 |
| 個人使用 | 乳幼児 | 13 | 7 | 21 | 37 | 108 | 18 | 8 | 8 | 4 | 5 | 3 | 6 | 238 |
| | 小・中学生 | 69 | 132 | 233 | 559 | 1,110 | 122 | 48 | 22 | 22 | 18 | 37 | 71 | 2,443 |
| | 高校生 | 8 | 31 | 79 | 62 | 123 | 40 | 12 | 6 | 16 | 12 | 13 | 16 | 418 |
| | 一般 | 107 | 105 | 279 | 413 | 844 | 166 | 102 | 89 | 60 | 55 | 102 | 122 | 2,445 |
| | 人員計 | 197 | 276 | 612 | 1,071 | 2,185 | 346 | 170 | 125 | 102 | 90 | 155 | 215 | 5,544 |
| 回数券使用 | 乳幼児 | 0 | 0 | 0 | 1 | 7 | 5 | 1 | 0 | 0 | 3 | 1 | 1 | 19 |
| | 小・中学生 | 50 | 50 | 45 | 53 | 124 | 59 | 67 | 74 | 48 | 64 | 51 | 83 | 768 |
| | 高校生 | 1 | 3 | 16 | 50 | 47 | 10 | 4 | 4 | 2 | 21 | 15 | 17 | 190 |
| | 一般 | 104 | 113 | 159 | 173 | 159 | 127 | 117 | 97 | 93 | 112 | 123 | 155 | 1,532 |
| | 人員計 | 155 | 166 | 220 | 277 | 337 | 201 | 189 | 175 | 143 | 200 | 190 | 256 | 2,509 |
| 専用使用 | 50m プール | | | 0 | 165 | 637 | 0 | | | | | | | 802 |
| | 室内プール | 10 | 329 | 514 | 226 | 743 | 88 | 417 | 429 | 422 | 409 | 413 | 86 | 4,066 |
| | 飛込プール | | | 48 | 228 | 0 | 0 | | | | | | | 276 |
| | 人員計 | 10 | 329 | 562 | 619 | 1,380 | 68 | 417 | 429 | 422 | 409 | 413 | 86 | 5,144 |
| 教室 | 人員(競泳) | 622 | 556 | 350 | 555 | 643 | 296 | 711 | 597 | 350 | 506 | 525 | 387 | 6,098 |
| | 人員(飛込) | 205 | 187 | 415 | 644 | 384 | 300 | 193 | 157 | 131 | 130 | 122 | 181 | 3,050 |
| | 人員計 | 828 | 745 | 765 | 1,199 | 1,027 | 596 | 904 | 754 | 481 | 636 | 647 | 568 | 9,048 |
| その他 | 減免(大会専用使用を含む) | 467 | 397 | 1,559 | 12,179 | 7,630 | 589 | 478 | 462 | 423 | 402 | 507 | 530 | 25,623 |
| | 会議室 | 0 | 0 | 0 | 0 | 0 | 0 | 40 | 0 | 0 | 0 | 0 | 0 | 40 |
| | 自主事業 | 1,210 | 1,086 | 1,071 | 983 | 941 | 831 | 1,163 | 1,084 | 740 | 800 | 787 | 994 | 11,699 |
| | 人員計 | 1,677 | 1,483 | 2,630 | 13,162 | 8,571 | 1,420 | 1,681 | 1,546 | 1,172 | 1,202 | 1,294 | 1,524 | 37,362 |
| 人員合計 | | 2,867 | 2,997 | 4,789 | 16,328 | 13,500 | 2,631 | 3,361 | 3,029 | 2,320 | 2,537 | 2,699 | 2,699 | 59,707 |

ノ 淀江体育館

| 種目別 | 月別 | | | | | | | | | | | | 合計 件数 |
|----------|-------|-------|-------|-------|-------|-------|-------|-------|-------|-------|-------|-------|----------|
| | 4 | 5 | 6 | 7 | 8 | 9 | 10 | 11 | 12 | 1 | 2 | 3 | |
| バレーボール | 2 | 2 | 7 | 4 | 1 | 1 | 6 | 1 | 0 | 3 | 0 | 2 | 29 |
| | 21 | 97 | 1,060 | 260 | 16 | 5 | 781 | 100 | 0 | 268 | 0 | 40 | 2,648 |
| 卓球 | 10 | 14 | 13 | 8 | 10 | 4 | 11 | 13 | 6 | 3 | 12 | 14 | 118 |
| | 69 | 75 | 66 | 46 | 69 | 34 | 58 | 93 | 29 | 14 | 77 | 91 | 721 |
| ソフトテニス | 4 | 6 | 2 | 1 | 0 | 2 | 1 | 11 | 28 | 19 | 10 | 19 | 103 |
| | 36 | 85 | 46 | 9 | 0 | 18 | 14 | 127 | 265 | 190 | 65 | 164 | 1,019 |
| 硬式テニス | 6 | 5 | 9 | 9 | 11 | 16 | 4 | 12 | 23 | 22 | 27 | 13 | 157 |
| | 42 | 34 | 52 | 46 | 56 | 128 | 22 | 55 | 131 | 115 | 104 | 63 | 848 |
| バドミントン | 8 | 13 | 9 | 9 | 7 | 15 | 15 | 8 | 9 | 8 | 6 | 11 | 118 |
| | 480 | 173 | 113 | 106 | 58 | 243 | 132 | 83 | 76 | 47 | 35 | 39 | 1,585 |
| バスケットボール | 59 | 53 | 53 | 53 | 59 | 36 | 40 | 48 | 33 | 36 | 38 | 46 | 544 |
| | 1,208 | 662 | 1,328 | 530 | 1,305 | 592 | 992 | 936 | 444 | 1,477 | 1,210 | 923 | 11,607 |
| その他 | 15 | 20 | 9 | 17 | 22 | 31 | 20 | 20 | 15 | 14 | 21 | 25 | 229 |
| | 212 | 350 | 302 | 118 | 115 | 363 | 745 | 487 | 51 | 61 | 593 | 197 | 3,594 |
| 会議室 | 0 | 0 | 0 | 0 | 0 | 0 | 6 | 1 | 2 | 0 | 0 | 0 | 9 |
| | 0 | 0 | 0 | 0 | 0 | 0 | 55 | 11 | 201 | 0 | 0 | 0 | 267 |
| 使用件数計 | 104 | 113 | 102 | 91 | 110 | 105 | 103 | 114 | 116 | 105 | 114 | 130 | 1,307 |
| 使用人数 | 2,068 | 1,476 | 2,967 | 1,115 | 1,619 | 1,383 | 2,799 | 1,892 | 1,197 | 2,172 | 2,084 | 1,517 | 22,289 |

ハ 淀江球場

| 区分 | | 月別 | | | | | | | | | | | 合計 | |
|----|------|-----|-----|-------|-----|-------|-----|-------|-----|----|---|---|-----|-------|
| | | 4 | 5 | 6 | 7 | 8 | 9 | 10 | 11 | 12 | 1 | 2 | | 3 |
| 大会 | 件数 | 1 | 5 | 2 | 2 | 17 | 3 | 7 | 3 | 0 | 0 | 0 | 1 | 41 |
| | チーム数 | 4 | 30 | 14 | 12 | 99 | 22 | 46 | 36 | 0 | 0 | 0 | 6 | 269 |
| | 人員 | 80 | 600 | 260 | 240 | 1,374 | 440 | 950 | 480 | 0 | 0 | 0 | 120 | 4,544 |
| 練習 | 件数 | 14 | 20 | 23 | 18 | 3 | 16 | 14 | 7 | 2 | 0 | 0 | 10 | 127 |
| | チーム数 | 29 | 25 | 69 | 43 | 18 | 31 | 40 | 30 | 5 | 0 | 0 | 20 | 310 |
| | 人員 | 382 | 309 | 1,007 | 652 | 350 | 301 | 660 | 460 | 80 | 0 | 0 | 307 | 4,508 |
| 合計 | 件数 | 15 | 25 | 25 | 20 | 20 | 19 | 21 | 10 | 2 | 0 | 0 | 11 | 168 |
| | チーム数 | 33 | 55 | 83 | 55 | 117 | 53 | 86 | 66 | 5 | 0 | 0 | 26 | 579 |
| | 人員 | 462 | 909 | 1,267 | 892 | 1,724 | 741 | 1,610 | 940 | 80 | 0 | 0 | 427 | 9,052 |

ヒ 淀江庭球場

| 月 別 区 分 | | 4 | 5 | 6 | 7 | 8 | 9 | 10 | 11 | 12 | 1 | 2 | 3 | 合計 |
|------------|-----|--------|-----|-----|-----|-----|-----|-----|-----|----|----|----|-----|-------|
| | | 練 習 | 件数 | 26 | 26 | 24 | 24 | 17 | 21 | 14 | 13 | 3 | 1 | 3 |
| 人員 | 311 | | 351 | 226 | 362 | 201 | 290 | 207 | 129 | 45 | 20 | 25 | 192 | 2,359 |

フ 淀江スポーツ広場

| 月 別 区 分 | | 4 | 5 | 6 | 7 | 8 | 9 | 10 | 11 | 12 | 1 | 2 | 3 | 合計 |
|-------------|-----|--------|-------|-------|-------|-------|-------|-------|-------|----|----|----|-----|--------|
| | | 大 会 | 件数 | 2 | 1 | 1 | 0 | 0 | 0 | 3 | 0 | 0 | 0 | 0 |
| 人員 | 200 | | 80 | 60 | 0 | 0 | 0 | 750 | 0 | 0 | 0 | 0 | 120 | 1,210 |
| 練 習 | 件数 | 50 | 71 | 64 | 64 | 55 | 59 | 41 | 26 | 2 | 1 | 7 | 26 | 466 |
| | 人員 | 1,036 | 2,128 | 1,190 | 1,381 | 1,975 | 1,184 | 2,146 | 1,366 | 40 | 20 | 94 | 590 | 13,150 |
| そ の 他 | 件数 | 0 | 0 | 0 | 0 | 0 | 0 | 0 | 0 | 0 | 0 | 0 | 0 | 0 |
| | 人員 | 0 | 0 | 0 | 0 | 0 | 0 | 0 | 0 | 0 | 0 | 0 | 0 | 0 |
| 合 計 | 件数 | 52 | 72 | 65 | 64 | 55 | 59 | 44 | 26 | 2 | 1 | 7 | 27 | 474 |
| | 人員 | 1,236 | 2,208 | 1,250 | 1,381 | 1,975 | 1,184 | 2,896 | 1,366 | 40 | 20 | 94 | 710 | 14,360 |

ヘ 大和公園運動広場

| 月 別 区 分 | | 4 | 5 | 6 | 7 | 8 | 9 | 10 | 11 | 12 | 1 | 2 | 3 | 合計 |
|-------------|----|--------|-----|-----|-----|-----|-----|-------|-----|-----|-----|-----|-----|-------|
| | | 大 会 | 件数 | 0 | 0 | 0 | 0 | 0 | 0 | 0 | 0 | 0 | 0 | 0 |
| 人員 | 0 | | 0 | 0 | 0 | 0 | 0 | 0 | 0 | 0 | 0 | 0 | 0 | 0 |
| 練 習 | 件数 | 19 | 23 | 21 | 23 | 19 | 18 | 20 | 13 | 19 | 10 | 12 | 19 | 216 |
| | 人員 | 326 | 351 | 345 | 445 | 330 | 310 | 1,610 | 200 | 170 | 190 | 210 | 230 | 4,817 |
| そ の 他 | 件数 | 0 | 0 | 0 | 0 | 0 | 0 | 0 | 0 | 0 | 0 | 0 | 0 | 0 |
| | 人員 | 0 | 0 | 0 | 0 | 0 | 0 | 0 | 0 | 0 | 0 | 0 | 0 | 0 |
| 合 計 | 件数 | 19 | 23 | 21 | 23 | 19 | 18 | 20 | 13 | 19 | 10 | 12 | 19 | 216 |
| | 人員 | 326 | 351 | 345 | 445 | 330 | 310 | 1,610 | 200 | 170 | 190 | 210 | 230 | 4,817 |

(5) 米子市学校体育施設開放事業利用実績

ア 小 学 校

| 各運営委員会別 件数・人員 | 明道 | | 啓成 | | 義方 | | 就将 | | 車尾 | |
|------------------|-----|--------|-------|--------|-------|--------|-----|--------|-------|--------|
| | 件数 | 人 数 | 件数 | 人 数 | 件数 | 人 数 | 件数 | 人 数 | 件数 | 人 数 |
| バレーボール | 43 | 855 | 235 | 2,645 | 145 | 1,439 | 193 | 3,478 | 205 | 3,773 |
| バスケットボール | 20 | 485 | 116 | 2,382 | 189 | 8,537 | 136 | 4,020 | 242 | 4,197 |
| バドミントン | 126 | 1,629 | 38 | 380 | 234 | 2,809 | 0 | 0 | 119 | 3,576 |
| 卓 球 | 0 | 0 | 76 | 1,265 | 81 | 1,660 | 0 | 0 | 0 | 0 |
| ソフトバレー | 96 | 1,910 | 94 | 1,425 | 38 | 448 | 0 | 0 | 113 | 1,442 |
| 野 球 | 261 | 5,890 | 280 | 5,305 | 227 | 4,540 | 131 | 1,991 | 134 | 3,546 |
| ソフトボール | 0 | 0 | 2 | 300 | 5 | 150 | 21 | 60 | 0 | 0 |
| サッカー | 250 | 7,865 | 91 | 3,640 | 257 | 7,564 | 118 | 3,143 | 257 | 10,142 |
| ソフトテニス | 49 | 990 | 0 | 0 | 34 | 298 | 50 | 500 | 0 | 0 |
| グラウンドゴルフ | 0 | 0 | 1 | 100 | 1 | 120 | 5 | 80 | 0 | 0 |
| インディアカ | 0 | 0 | 0 | 0 | 36 | 360 | 36 | 225 | 0 | 0 |
| 剣 道 | 0 | 0 | 0 | 0 | 0 | 0 | 90 | 1,178 | 0 | 0 |
| 運動会 | 3 | 290 | 2 | 1,060 | 1 | 600 | 1 | 1,500 | 2 | 1,600 |
| その他 | 82 | 819 | 201 | 6,977 | 59 | 1,247 | 45 | 1,022 | 19 | 1,220 |
| 合 計 | 930 | 20,733 | 1,136 | 25,479 | 1,307 | 29,772 | 826 | 17,197 | 1,091 | 29,496 |

| 各運営委員会別 件数・人員 | 福生東 | | 福生西 | | 福米東 | | 福米西 | | 加茂 | |
|------------------|-------|--------|-----|--------|-----|--------|-------|--------|-----|--------|
| | 件数 | 人 数 | 件数 | 人 数 | 件数 | 人 数 | 件数 | 人 数 | 件数 | 人 数 |
| バレーボール | 250 | 4,013 | 253 | 3,302 | 39 | 515 | 123 | 1,695 | 199 | 3,624 |
| バスケットボール | 185 | 8,630 | 193 | 2,805 | 199 | 4,675 | 298 | 6,764 | 65 | 1,866 |
| バドミントン | 195 | 3,535 | 64 | 1,268 | 50 | 613 | 89 | 866 | 0 | 0 |
| 卓 球 | 0 | 0 | 0 | 0 | 0 | 0 | 0 | 0 | 0 | 0 |
| ソフトバレー | 10 | 160 | 94 | 2,220 | 35 | 400 | 58 | 1,970 | 91 | 1,840 |
| 野 球 | 153 | 4,470 | 148 | 2,950 | 172 | 5,170 | 204 | 4,810 | 181 | 3,910 |
| ソフトボール | 1 | 30 | 0 | 0 | 0 | 0 | 0 | 0 | 11 | 170 |
| サッカー | 185 | 5,550 | 47 | 1,225 | 225 | 11,300 | 234 | 7,450 | 105 | 4,060 |
| ソフトテニス | 14 | 420 | 0 | 0 | 0 | 0 | 0 | 0 | 0 | 0 |
| グラウンドゴルフ | 0 | 0 | 1 | 120 | 0 | 0 | 3 | 230 | 1 | 15 |
| インディアカ | 0 | 0 | 0 | 0 | 0 | 0 | 0 | 0 | 0 | 0 |
| 剣 道 | 0 | 0 | 0 | 0 | 0 | 0 | 0 | 0 | 0 | 0 |
| 運動会 | 1 | 1,500 | 2 | 640 | 1 | 1,000 | 2 | 800 | 4 | 2,100 |
| その他 | 6 | 610 | 5 | 370 | 11 | 1,275 | 236 | 5,003 | 59 | 888 |
| 合 計 | 1,000 | 28,918 | 807 | 14,900 | 732 | 24,948 | 1,247 | 29,588 | 716 | 18,473 |

| 各運営委員会別 件数・人員 | 河崎 | | 住吉 | | 彦名 | | 崎津 | | 大篠津 | |
|------------------|-------|--------|-----|--------|-----|--------|-----|--------|-----|-------|
| | 件数 | 人数 | 件数 | 人数 | 件数 | 人数 | 件数 | 人数 | 件数 | 人数 |
| バレーボール | 56 | 828 | 293 | 6,242 | 133 | 2,105 | 98 | 1,470 | 143 | 2,735 |
| バスケットボール | 147 | 4,213 | 299 | 5,773 | 0 | 0 | 0 | 0 | 0 | 0 |
| バドミントン | 43 | 800 | 0 | 0 | 18 | 270 | 198 | 2,750 | 0 | 0 |
| 卓球 | 138 | 1,301 | 0 | 0 | 0 | 0 | 11 | 181 | 94 | 940 |
| ソフトバレー | 0 | 0 | 125 | 2,045 | 36 | 450 | 0 | 0 | 32 | 240 |
| 野球 | 341 | 10,230 | 124 | 4,040 | 163 | 4,860 | 160 | 3,200 | 66 | 1,155 |
| ソフトボール | 0 | 0 | 0 | 0 | 0 | 0 | 0 | 0 | 0 | 0 |
| サッカー | 154 | 4,620 | 127 | 4,406 | 221 | 7,420 | 121 | 2,503 | 47 | 1,380 |
| ソフトテニス | 0 | 0 | 0 | 0 | 0 | 0 | 0 | 0 | 0 | 0 |
| グラウンドゴルフ | 77 | 2,243 | 0 | 0 | 0 | 0 | 0 | 0 | 0 | 0 |
| インディアカ | 0 | 0 | 0 | 0 | 47 | 638 | 0 | 0 | 0 | 0 |
| 剣道 | 132 | 3,300 | 0 | 0 | 0 | 0 | 0 | 0 | 0 | 0 |
| 運動会 | 1 | 600 | 0 | 0 | 2 | 1,020 | 0 | 0 | 4 | 2,000 |
| その他 | 18 | 661 | 31 | 1,012 | 6 | 407 | 183 | 4,366 | 4 | 160 |
| 合計 | 1,107 | 28,796 | 999 | 23,518 | 626 | 17,170 | 771 | 14,470 | 390 | 8,610 |

| 各運営委員会別 件数・人員 | 和田 | | 富益 ※1 | | 夜見 | | 尚徳 | | 永江 | |
|------------------|-----|--------|----------|----|-------|--------|-------|--------|-----|-------|
| | 件数 | 人数 | 件数 | 人数 | 件数 | 人数 | 件数 | 人数 | 件数 | 人数 |
| バレーボール | 99 | 1,266 | | | 103 | 1,221 | 137 | 2,176 | 44 | 599 |
| バスケットボール | 0 | 0 | | | 320 | 4,923 | 2 | 20 | 1 | 10 |
| バドミントン | 151 | 1,954 | | | 11 | 92 | 87 | 1,790 | 0 | 0 |
| 卓球 | 4 | 60 | | | 64 | 749 | 12 | 360 | 0 | 0 |
| ソフトバレー | 26 | 182 | | | 263 | 3,065 | 15 | 380 | 3 | 90 |
| 野球 | 165 | 2,445 | | | 39 | 585 | 282 | 5,475 | 41 | 775 |
| ソフトボール | 1 | 70 | | | 0 | 0 | 4 | 320 | 0 | 0 |
| サッカー | 121 | 2,395 | | | 144 | 8,020 | 234 | 14,479 | 0 | 0 |
| ソフトテニス | 0 | 0 | | | 0 | 0 | 0 | 0 | 0 | 0 |
| グラウンドゴルフ | 1 | 100 | | | 1 | 50 | 1 | 150 | 0 | 0 |
| インディアカ | 90 | 1,800 | | | 36 | 279 | 75 | 1,125 | 0 | 0 |
| 剣道 | 0 | 0 | | | 110 | 1,140 | 101 | 1,515 | 0 | 0 |
| 運動会 | 2 | 1,000 | | | 0 | 0 | 7 | 2,090 | 0 | 0 |
| その他 | 1 | 80 | | | 0 | 0 | 54 | 2,239 | 37 | 478 |
| 合計 | 661 | 11,352 | | | 1,091 | 20,124 | 1,011 | 32,119 | 126 | 1,952 |

※1 富益地区は小学校の体育館は使用せず、弓ヶ浜中学校を使用

| 各運営委員会別 件数・人員 | 五千石 | | 巖 | | 春日 | | 大高 | | 県 | |
|------------------|-----|--------|-----|-------|-----|-------|-----|--------|-----|-------|
| | 件数 | 人 数 | 件数 | 人 数 | 件数 | 人 数 | 件数 | 人 数 | 件数 | 人 数 |
| バレーボール | 251 | 4,280 | 0 | 0 | 158 | 2,572 | 306 | 5,264 | 121 | 1,210 |
| バスケットボール | 130 | 3,125 | 1 | 35 | 0 | 0 | 141 | 6,550 | 0 | 0 |
| バドミントン | 52 | 520 | 46 | 468 | 0 | 0 | 64 | 512 | 0 | 0 |
| 卓 球 | 3 | 60 | 0 | 0 | 0 | 0 | 0 | 0 | 0 | 0 |
| ソフトバレー | 18 | 364 | 46 | 1,027 | 33 | 316 | 16 | 305 | 0 | 0 |
| 野 球 | 115 | 2,300 | 82 | 1,233 | 79 | 1,580 | 0 | 0 | 60 | 1,225 |
| ソフトボール | 2 | 300 | 3 | 187 | 0 | 0 | 0 | 0 | 0 | 0 |
| サッカー | 18 | 1,000 | 0 | 0 | 153 | 4,440 | 0 | 0 | 98 | 3,065 |
| ソフトテニス | 0 | 0 | 0 | 0 | 0 | 0 | 0 | 0 | 0 | 0 |
| グラウンドゴルフ | 4 | 375 | 0 | 0 | 0 | 0 | 2 | 220 | 0 | 0 |
| インディアカ | 0 | 0 | 0 | 0 | 0 | 0 | 0 | 0 | 0 | 0 |
| 剣 道 | 0 | 0 | 0 | 0 | 0 | 0 | 0 | 0 | 0 | 0 |
| 運動会 | 3 | 1,180 | 2 | 700 | 0 | 0 | 1 | 500 | 0 | 0 |
| その他 | 54 | 961 | 5 | 390 | 0 | 0 | 1 | 100 | 110 | 3,260 |
| 合 計 | 650 | 14,465 | 185 | 4,040 | 423 | 8,908 | 531 | 13,451 | 389 | 8,760 |

| 各運営委員会別 件数・人員 | 成実 | | 淀江 | | 合 計 | |
|------------------|-----|--------|-----|--------|--------|---------|
| | 件数 | 人 数 | 件数 | 人 数 | 件数 | 人 数 |
| バレーボール | 255 | 2,685 | 217 | 3,922 | 4,099 | 63,914 |
| バスケットボール | 0 | 0 | 200 | 5,920 | 2,884 | 74,930 |
| バドミントン | 88 | 1,064 | 0 | 0 | 1,673 | 24,896 |
| 卓 球 | 0 | 0 | 0 | 0 | 483 | 6,576 |
| ソフトバレー | 58 | 870 | 44 | 800 | 1,344 | 21,949 |
| 野 球 | 262 | 7,860 | 75 | 1,665 | 3,945 | 91,210 |
| ソフトボール | 1 | 100 | 0 | 0 | 51 | 1,687 |
| サッカー | 0 | 0 | 118 | 4,705 | 3,325 | 120,372 |
| ソフトテニス | 0 | 0 | 0 | 0 | 147 | 2,208 |
| グラウンドゴルフ | 0 | 0 | 0 | 0 | 98 | 3,803 |
| インディアカ | 0 | 0 | 0 | 0 | 320 | 4,427 |
| 剣 道 | 0 | 0 | 0 | 0 | 433 | 7,133 |
| 運動会 | 2 | 1,540 | 2 | 170 | 45 | 21,890 |
| その他 | 54 | 1,710 | 111 | 2,416 | 1,392 | 37,671 |
| 合 計 | 720 | 15,829 | 767 | 19,598 | 20,239 | 482,666 |

イ 中 学 校

| 学校別集計 実施種目 | 東山 | | 福米 | | 湊山 | | 後藤ヶ丘 | | 加茂 | |
|---------------|-----|--------|-----|-------|-----|-------|------|-------|-----|-------|
| | 件数 | 人 数 | 件数 | 人 数 | 件数 | 人 数 | 件数 | 人 数 | 件数 | 人 数 |
| バレーボール | 0 | 0 | 62 | 620 | 39 | 390 | 260 | 4,829 | 0 | 0 |
| バスケットボール | 348 | 5,607 | 158 | 2,274 | 101 | 2,091 | 82 | 1,082 | 22 | 288 |
| バドミントン | 47 | 470 | 0 | 0 | 94 | 2,235 | 0 | 0 | 22 | 185 |
| 卓 球 | 0 | 0 | 0 | 0 | 0 | 0 | 0 | 0 | 97 | 2,260 |
| ソフトバレー | 0 | 0 | 88 | 1,569 | 0 | 0 | 29 | 266 | 0 | 0 |
| 野 球 | 24 | 720 | 0 | 0 | 0 | 0 | 0 | 0 | 0 | 0 |
| ソフトボール | 32 | 600 | 0 | 0 | 0 | 0 | 0 | 0 | 0 | 0 |
| サッカー | 13 | 520 | 0 | 0 | 0 | 0 | 0 | 0 | 0 | 0 |
| ソフトテニス | 0 | 0 | 0 | 0 | 0 | 0 | 0 | 0 | 0 | 0 |
| グラウンドゴルフ | 0 | 0 | 0 | 0 | 0 | 0 | 0 | 0 | 0 | 0 |
| インディアカ | 0 | 0 | 0 | 0 | 0 | 0 | 0 | 0 | 0 | 0 |
| 剣 道 | 0 | 0 | 0 | 0 | 0 | 0 | 0 | 0 | 0 | 0 |
| 運動会 | 0 | 0 | 0 | 0 | 0 | 0 | 0 | 0 | 0 | 0 |
| その他 | 178 | 5,770 | 0 | 0 | 0 | 0 | 64 | 592 | 97 | 1,248 |
| 合 計 | 642 | 13,687 | 308 | 4,463 | 234 | 4,716 | 435 | 6,769 | 238 | 3,981 |

| 学校別集計 実施種目 | 弓ヶ浜 | | 美保 | | 尚徳 | | 箕蚊屋 | | 福生 | |
|---------------|-----|-------|-----|-------|-----|-------|-----|-------|-----|-------|
| | 件数 | 人 数 | 件数 | 人 数 | 件数 | 人 数 | 件数 | 人 数 | 件数 | 人 数 |
| バレーボール | 0 | 0 | 47 | 470 | 109 | 1,501 | 1 | 20 | 120 | 1,557 |
| バスケットボール | 139 | 1,415 | 0 | 0 | 0 | 0 | 0 | 0 | 0 | 0 |
| バドミントン | 19 | 226 | 95 | 1,474 | 39 | 396 | 46 | 460 | 82 | 844 |
| 卓 球 | 5 | 200 | 0 | 0 | 0 | 0 | 0 | 0 | 0 | 0 |
| ソフトバレー | 8 | 310 | 45 | 635 | 0 | 0 | 195 | 3,348 | 86 | 860 |
| 野 球 | 0 | 0 | 0 | 0 | 0 | 0 | 0 | 0 | 0 | 0 |
| ソフトボール | 0 | 0 | 0 | 0 | 0 | 0 | 0 | 0 | 0 | 0 |
| サッカー | 0 | 0 | 0 | 0 | 2 | 20 | 24 | 720 | 0 | 0 |
| ソフトテニス | 0 | 0 | 0 | 0 | 0 | 0 | 0 | 0 | 0 | 0 |
| グラウンドゴルフ | 0 | 0 | 0 | 0 | 0 | 0 | 0 | 0 | 0 | 0 |
| インディアカ | 0 | 0 | 0 | 0 | 0 | 0 | 0 | 0 | 0 | 0 |
| 剣 道 | 0 | 0 | 0 | 0 | 0 | 0 | 0 | 0 | 0 | 0 |
| 運動会 | 2 | 800 | 0 | 0 | 0 | 0 | 0 | 0 | 0 | 0 |
| その他 | 0 | 0 | 0 | 0 | 20 | 600 | 0 | 0 | 39 | 585 |
| 合 計 | 173 | 2,951 | 187 | 2,579 | 170 | 2,517 | 266 | 4,548 | 327 | 3,846 |

| 学校別集計 実施種目 | 淀江 | | 合計 | |
|---------------|-----|-------|-------|--------|
| | 件数 | 人 数 | 件 数 | 人 数 |
| バレーボール | 67 | 1,005 | 705 | 10,392 |
| バスケットボール | 80 | 1,555 | 930 | 14,312 |
| バドミントン | 43 | 508 | 487 | 6,798 |
| 卓 球 | 0 | 0 | 102 | 2,460 |
| ソフトバレー | 25 | 366 | 476 | 7,354 |
| 野 球 | 0 | 0 | 24 | 720 |
| ソフトボール | 0 | 0 | 32 | 600 |
| サッカー | 0 | 0 | 39 | 1,260 |
| ソフトテニス | 0 | 0 | 0 | 0 |
| グラウンドゴルフ | 0 | 0 | 0 | 0 |
| インディアカ | 0 | 0 | 0 | 0 |
| 剣 道 | 0 | 0 | 0 | 0 |
| 運動会 | 0 | 0 | 2 | 800 |
| その他 | 22 | 359 | 420 | 9,154 |
| 合 計 | 237 | 3,793 | 3,217 | 53,850 |

(6) 社会体育施設整備事業

ア 改修・設置工事

福米体育館下水道接続工事

淀江体育館下水道接続工事

淀江スポーツ広場管理棟下水道接続工事

市民球場スコアボード改修工事

市民球場シャワー設備改修工事

イ 備品購入

競泳用自動審判計時システム

競泳用スタート台

プール用掃除機

水泳場更衣ロッカー

水泳場シューズロッカー

教育委員会学校給食課

1 学校給食関係

(1) 実施

ア 学校給食センター

| 学校名 | 給食人員 | | | 給食実施状況 | | 備考 |
|----------|-------|-----|-------|--------|---------|------------------|
| | 児童 | 職員等 | 計 | 回数 | 延べ食数 | |
| 明道小 | 305人 | 26人 | 331人 | 194回 | 63,029食 | |
| 義方小 | 507 | 34 | 541 | 191 | 102,459 | |
| 就将小 | 319 | 30 | 349 | 193 | 66,467 | |
| 住吉小 | 721 | 46 | 767 | 192 | 144,989 | |
| 車尾小 | 574 | 37 | 611 | 192 | 115,614 | |
| 福生東小 | 428 | 30 | 458 | 192 | 85,871 | |
| 福生西小 | 236 | 25 | 261 | 175 | 49,341 | |
| 福米東小 | 591 | 36 | 627 | 180 | 118,821 | |
| 福米西小 | 574 | 37 | 611 | 176 | 116,826 | |
| 学校給食センター | — | 50 | 50 | 198 | 9,760 | (調理委託・配送委託業者を含む) |
| 計 | 4,255 | 351 | 4,606 | | 873,177 | |

イ 弓ヶ浜共同調理場

| 学校名 | 給食人員 | | | 給食実施状況 | | 備考 |
|----------|-------|-----|-------|--------|---------|------------------|
| | 児童 | 職員等 | 計 | 回数 | 延べ食数 | |
| 河崎小 | 230人 | 25人 | 255人 | 193回 | 47,807食 | |
| 和田小 | 120 | 16 | 136 | 189 | 25,313 | |
| 弓ヶ浜小 | 498 | 34 | 532 | 192 | 100,336 | |
| 崎津小 | 201 | 21 | 222 | 192 | 41,702 | |
| 大篠津小 | 79 | 15 | 94 | 192 | 17,490 | |
| 弓ヶ浜共同調理場 | — | 19 | 19 | 198 | 3,729 | (調理委託・配送委託業者を含む) |
| 計 | 1,128 | 130 | 1,258 | | 236,377 | |

ウ 淀江共同調理場

| 学校名 | 給食人員 | | | 給食実施状況 | | 備考 |
|---------|-------|-----|------|--------|---------|--------------|
| | 児童・生徒 | 職員等 | 計 | 回数 | 延べ食数 | |
| 淀江小 | 475人 | 30人 | 505人 | 191回 | 94,757食 | |
| 淀江中 | 226 | 24 | 250 | 160 | 38,869 | |
| 淀江共同調理場 | — | 13 | 13 | 198 | 2,459 | (調理委託業務者を含む) |
| 計 | 701 | 67 | 768 | | 136,085 | |

エ 尚徳共同調理場

| 学校名 | 給食人員 | | | 給食実施状況 | | 備考 |
|----------|-------|-----|-------|--------|---------|------------------|
| | 児童・生徒 | 職員等 | 計 | 回数 | 延べ食数 | |
| 尚徳小 | 286人 | 26人 | 312人 | 194回 | 59,146食 | |
| 成実小 | 183 | 18 | 201 | 194 | 37,945 | |
| 箕蚊屋小 | 354 | 24 | 378 | 193 | 70,978 | |
| 伯仙小 | 388 | 28 | 416 | 192 | 78,587 | |
| 箕蚊屋中 | 522 | 42 | 564 | 162 | 87,036 | |
| 県立米子養護学校 | 205 | 134 | 339 | 190 | 58,550 | |
| 尚徳共同調理場 | — | 22 | 22 | 198 | 4,376 | (調理委託・配送委託業者を含む) |
| 計 | 1,938 | 294 | 2,232 | | 396,618 | |

オ 単独校

| 学校名 | 給食人員 | | | 給食実施状況 | | 備考 |
|------|-------|-----|-------|--------|---------|----------------|
| | 児童 | 職員等 | 計 | 回数 | 延べ食数 | |
| 啓成小 | 263人 | 33人 | 296人 | 193回 | 56,361食 | (職員に調理委託業者を含む) |
| 加茂小 | 586 | 47 | 633 | 193 | 117,480 | (職員に調理委託業者を含む) |
| 彦名小 | 235 | 27 | 262 | 195 | 30,139 | (職員に調理委託業者を含む) |
| 五千石小 | 138 | 22 | 160 | 193 | 49,877 | (職員に調理委託業者を含む) |
| 計 | 1,222 | 129 | 1,351 | | 253,857 | |

- (注) ・児童・生徒・職員等は平成25年5月1日現在のもの
 ・職員等には保存食を含む

(2) 食物アレルギー対応

ア 食物アレルギー対応については、弓ヶ浜共同調理場において、「鶏卵・乳」の除去食又は代替食によるアレルギー対応食モデル事業を平成24年度に引き続いて実施するとともに、平成25年の2学期から、全ての給食実施校において「鶏卵・乳」の除去食又は代替食によるアレルギー対応を開始した。

(ア) 食物アレルギー対応食提供モデル事業

- ・実施場所 弓ヶ浜共同調理場とその受給校5校
- ・対応内容 鶏卵又は乳製品の除去食、代替食
- ・実施期間 平成24年10月から平成25年度の1学期まで
- ・対応人数 3名

(イ) 食物アレルギー対応事業

- ・実施場所 すべての給食実施校
- ・対応内容 鶏卵又は乳製品の除去食、代替食
- ・実施期間 平成25年度の2学期及び3学期
- ・対応人数 49名

(3) 食に関する指導

ア 栄養教諭及び学校栄養職員が専門的な立場から子どもたちに学校給食を通して食に関する指導を行うことで、健康への理解、知識、自己管理能力のある子どもの育成に努めた。また試食会で保護者に対して食に関する指導を実施した。

(ア) 取り組み状況

- ・給食時間の訪問、T・Tによる授業への参画
- ・給食試食会、講演会、学校保健会への参加

(イ) 活動状況

- ・栄養教諭及び学校栄養職員 8名、学校数 25校
- ・栄養教諭及び学校栄養職員の学校訪問回数 846回
- ・栄養教諭及び学校栄養職員の授業への参画 114回
- ・給食試食会、講演会等 31回

(4) 学校給食調理業務

ア 平成25年4月から2年間、調理業務を4グループに分けて民間事業者へ委託した。

(ア) 委託業務の内容

- ・調理業務、配缶及びコンテナへの積込業務、食器・食缶・輸送用コンテナ等の洗浄及び消毒業務、施設・設備の清掃及び点検業務、その他付帯する業務

(イ) 委託契約の期間

- ・平成25年4月1日から平成27年3月31日

(ウ) 委託契約の概要

| 区分 | 対象施設 | 平成25年度委託金額 |
|----------|--------------------------|-------------|
| 学校給食センター | 学校給食センター | 73,014,900円 |
| 共同調理場 | 弓ヶ浜共同調理場・尚徳共同調理場・淀江共同調理場 | 97,008,100円 |
| 単独調理場1 | 加茂小学校・彦名小学校 | 26,187,000円 |
| 単独調理場2 | 啓成小学校・五千石小学校 | 21,147,000円 |

(5) 共同調理場（新設）整備事業関係

| 事業名 | 事業概要 | 事業費 | 財源内訳 | | | 備考 |
|------------------------|------------------------------|------------------|--------|------------------|-------------|----|
| | | | 国庫支出金 | 起債 | 一般財源 | |
| 米子市立第二学校給食センター（仮称）新築事業 | 用地取得 5,470.47㎡ 設計委託 ほか | 円 183,175,996 | 円 - | 円 183,100,000 | 円 75,996 | |

上記、事業費内訳

| 事業名 | 事業費 | 着工年月日 完成年月日 |
|----------------------------|--------------|----------------|
| 米子市立第二学校給食センター（仮称） 用地取得 | 156,452,496円 | H25.4.30 |

| 事業名 | 事業費 | 着工年月日 完成年月日 |
|--|---------------|----------------------|
| 米子市立第二学校給食センター（仮称） 新築建築主体工事実施設計業務委託 | 19,204,500 円 | H25.5.9 H25.12.27 |
| 米子市立第二学校給食センター（仮称） 新築設備工事実施設計業務委託 | 7,245,000 円 | H25.5.8 H25.12.27 |
| 米子市立第二学校給食センター（仮称） 構造計算適合性判定手数料 | 274,000 円 | H25.12.19 |
| 合 計 | 183,175,996 円 | |

(6) 弓ヶ浜共同調理場整備事業関係

| 事業名 | 事業概要 | 事業費 | 財 源 内 訳 | | | 着工年月日 完成年月日 |
|------------------------|------|---------|---------|---------|--------|----------------|
| | | | 国庫支出金 | 起 債 | 一般財源 | |
| 弓ヶ浜共同調理場改修 工事設計業務委託 | 設計委託 | 円 | 円 | 円 | 円 | H25.7.29 |
| | | 777,000 | — | 700,000 | 77,000 | H26.1.31 |

公 平 委 員 会

- 1 委員（平成26年3月31日現在）
 - 委員長 西村正男
 - 委員 北澤 薫（委員長職務代理者）
 - 委員 佐藤幸人
- 2 職員の給与、勤務時間その他の勤務条件に関する措置要求
 - (1) 件数 2件
 - (2) 処理の状況 審査終了
- 3 職員に対する不利益な処分についての不服申立て
 - (1) 件数 1件
 - (2) 処理の状況 審理継続中
- 4 職員の苦情申出及び相談
なし
- 5 公立学校の学校医、学校歯科医及び学校薬剤師の公務災害補償の実施に関する審査請求
なし
- 6 会議
 - (1) 4月23日 平成25年度第1回米子市公平委員会会議
 - (2) 5月16日・17日 全国公平委員会連合会第1回理事会（東京都）
 - (3) 5月30日・31日 全国公平委員会連合会中国支部理事会及び定例総会・研究会（倉敷市）
 - (4) 6月17日 平成25年度第2回米子市公平委員会会議
 - (5) 6月26日 平成25年度第3回米子市公平委員会会議
 - (6) 7月 2日 平成25年度第4回米子市公平委員会会議
 - (7) 7月4日・5日 全国公平委員会連合会本部研究会（東京都）
 - (8) 7月19日 平成25年度第5回米子市公平委員会会議
 - (9) 8月 9日 平成25年度第6回米子市公平委員会会議
 - (10) 8月27日 平成25年度第7回米子市公平委員会会議
 - (11) 9月20日 平成25年度第8回米子市公平委員会会議
 - (12) 10月16日 平成25年度第9回米子市公平委員会会議
 - (13) 10月21日 平成25年度第10回米子市公平委員会会議
 - (14) 10月24日・25日 全国公平委員会連合会第2回理事会及び通常総会（東京都）
 - (15) 11月 5日 平成25年度第11回米子市公平委員会会議
 - (16) 11月19日 鳥取県公平委員会連合会総会（米子市）
 - (17) 11月21日 平成25年度第12回米子市公平委員会会議
 - (18) 12月13日 平成25年度第13回米子市公平委員会会議
 - (19) 1月28日 平成25年度第14回米子市公平委員会会議
 - (20) 2月13日 平成25年度第15回米子市公平委員会会議
 - (21) 2月25日 平成25年度第16回米子市公平委員会会議
 - (22) 3月11日 平成25年度第17回米子市公平委員会会議
 - (23) 3月27日 平成25年度第18回米子市公平委員会会議

農 業 委 員 会 事 務 局

1 組織関係

平成25年7月19日第16回米子市農業委員会総会を開催し、役員及び部会委員が次のとおり決定された。

(1) 役員

| | | | |
|---------------|---------|-------------------------|---------|
| 会 長 | 仲 田 邦 治 | 会 長 職 務 代 理 者 | 松 林 貢 |
| 農 地 部 会 長 | 吉 澤 一 誠 | 農 地 部 会 長 職 務 代 理 者 | 伊 塚 定 弘 |
| 農 政 振 興 部 会 長 | 足 立 寛 隆 | 農 政 振 興 部 会 長 職 務 代 理 者 | 大 太 年 廣 |

(2) 部会委員

ア 農地部会委員 17人

| 氏 名 | 地 区 | 摘 要 | 氏 名 | 地 区 | 摘 要 |
|-----------|-----|-----|---------|-----|-----|
| 吉 澤 一 誠 | 福 生 | 公 選 | 木 澤 純 一 | 彦 名 | 〃 |
| 松 原 幹 人 | 巖 | 〃 | 石 橋 明 広 | 崎 津 | 〃 |
| 田 邊 雄 一 | 春 日 | 〃 | 安 達 卓 是 | 和 田 | 〃 |
| 佐 々 木 知 俊 | 旧米子 | 〃 | 舩 岡 市 秋 | 県 | 〃 |
| 大 縄 敬 次 | 加 茂 | 〃 | 唐 来 新 市 | 淀 江 | 〃 |
| 山 中 春 夫 | 加 茂 | 〃 | 高 西 史 郎 | 大 和 | 〃 |
| 伊 塚 定 弘 | 五千石 | 〃 | 高 田 衛 | 尚 徳 | 選 任 |
| 松 林 貢 | 成 実 | 〃 | 精 山 悦 子 | 成 実 | 〃 |
| 安 田 浩 | 彦 名 | 〃 | | | |

イ 農政振興部会委員 18人

| 氏 名 | 地 区 | 摘 要 | 氏 名 | 地 区 | 摘 要 |
|---------|-----|-----|---------|-----|-----|
| 仲 田 邦 治 | 車 尾 | 公 選 | 本 池 操 | 大篠津 | 〃 |
| 森 中 喜 輝 | 春 日 | 〃 | 尾 坂 宣 雄 | 大 高 | 〃 |
| 大 太 年 廣 | 福 米 | 〃 | 仲 田 祐 康 | 県 | 〃 |
| 大 縄 敬 次 | 加 茂 | 〃 | 番 原 邦 彦 | 宇田川 | 〃 |
| 小 林 秀 美 | 五千石 | 〃 | 藤 本 昌 弘 | 宇田川 | 〃 |
| 遠 藤 泰 三 | 尚 徳 | 〃 | 山 田 博 美 | 大 和 | 〃 |
| 佐 藤 敏 行 | 成 実 | 〃 | 伊 塚 重 己 | 五千石 | 選 任 |
| 安 田 浩 | 彦 名 | 〃 | 田 中 正 昭 | 春 日 | 〃 |
| 足 立 寛 隆 | 富 益 | 〃 | 林 原 成 子 | 大 和 | 〃 |

2 会議関係

- (1) 総 会 平成25年 5月29日 第15回米子市農業委員会総会
 平成25年 7月19日 第16回米子市農業委員会総会
 平成26年 2月21日 第17回米子市農業委員会総会
- (2) 合同部会 平成26年 1月28日 農業委員会委員選挙資格審査
- (3) 特別部会

運営特別部会

平成25年 5月23日 平成24年度の目標及びその達成に向けた点検・評価について
平成25年度の目標及びその達成に向けた活動計画について

平成25年12月16日 建議について
農業委員会の改選に対する要請について
農業者との意見交換会について

平成26年 1月29日 建議について

広報特別部会

平成25年 8月26日 農業委員会報第17号の発行について
平成25年 9月30日 農業委員会報第17号の発行について
平成26年 2月12日 農業委員会報第18号の発行について
平成26年 3月 5日 農業委員会報第18号の発行について

(4) 農地部会 (平成25年4月～平成26年3月)

(単位：件)

| | | | 月 | 4 | 5 | 6 | 7 | 8 | 9 | 10 | 11 | 12 | 1 | 2 | 3 | 計 |
|-------------------------|-----------|---------|----|----|----|----|----|----|----|----|----|----|----|----|-----|---|
| 農地法 第3条 | 委員会 許可 | 所有権移転 | 8 | 2 | 6 | 2 | - | 2 | 3 | 4 | 10 | 6 | 6 | 3 | 52 | |
| | | 使用収益権設定 | - | - | - | - | - | - | - | - | - | - | - | - | - | - |
| 農地法第4条 | | 届出 | - | 3 | 2 | - | 8 | 7 | 4 | 3 | 4 | - | 1 | 4 | 36 | |
| | | 許可申請 | - | - | - | - | - | - | - | 1 | 2 | 3 | - | - | 6 | |
| 農地法第5条 | | 届出 | 7 | 10 | 7 | 12 | 7 | 12 | 7 | 5 | 8 | 4 | 2 | 4 | 85 | |
| | | 許可申請 | 9 | 4 | 3 | 8 | 5 | 3 | 4 | 4 | 10 | 5 | 2 | 4 | 61 | |
| 農地法第18条第6項通知 | | | 11 | 5 | 4 | 1 | - | 1 | 9 | 10 | 6 | 9 | 9 | 11 | 76 | |
| 買受適格者証明 | | | - | - | - | - | - | - | - | - | - | - | - | - | - | |
| 非農地現況証明 | | | 2 | 3 | 1 | - | 2 | 4 | 3 | 7 | 2 | 2 | 6 | 1 | 33 | |
| 農用地利用 集積計画 | | 所有権移転 | - | - | - | - | - | - | - | - | - | 1 | - | - | 1 | |
| | | 利用権設定 | 88 | 43 | 27 | 18 | 11 | 11 | 13 | 23 | 64 | 51 | 51 | 98 | 498 | |
| 農用地利用計画の一部変更 に係る意見照会 | | | 1 | - | - | - | 1 | - | 2 | - | - | - | - | - | 4 | |
| 農地等の現況に係る照会 に対する調査結果 | | | - | 1 | 3 | - | 1 | 7 | - | 2 | - | 3 | - | - | 17 | |
| 農地転用現況確認書の交付 | | | 5 | 8 | 8 | 5 | 7 | 13 | 9 | 6 | 4 | 11 | 3 | 9 | 88 | |

(5) 農政振興部会 (平成25年4月～平成26年3月)

| 開催月日 | 件名 |
|------|--|
| 4. 9 | 相続税の納税猶予に関する適格者証明について 農用地利用集積計画について 贈与税の納税猶予に係る相続人が農業経営を引き続き行っている旨の証明について 県農業会議会議員の事務報告について |

| 開催月日 | 件名 |
|-------|--|
| 5. 9 | 農用地利用集積計画について 県農業会議会議員の事務報告について |
| 6. 7 | 農用地利用集積計画について 相続税の納税猶予に係る相続人が農業経営を引き続き行っている旨の証明について 県農業会議会議員の事務報告について |
| 7. 10 | 農用地利用集積計画について 相続税の納税猶予に係る相続人が農業経営を引き続き行っている旨の証明について 県農業会議会議員の事務報告について |
| 8. 7 | 相続税の納税猶予に関する適格者証明について 農用地利用集積計画について 農用地利用集積計画の内容訂正の決定について 県農業会議会議員の事務報告について |
| 9. 6 | 農用地利用集積計画について 相続税の納税猶予に係る相続人が農業経営を引き続き行っている旨の証明について 県農業会議会議員の事務報告について |
| 10. 9 | 農用地利用集積計画について 相続税の納税猶予に係る相続人が農業経営を引き続き行っている旨の証明について 県農業会議会議員の事務報告について |
| 11. 7 | 農用地利用集積計画について 相続税の納税猶予に係る相続人が農業経営を引き続き行っている旨の証明について 県農業会議会議員の事務報告について |
| 12. 6 | 相続税の納税猶予に関する適格者証明について 農用地利用集積計画について 相続税の納税猶予に係る相続人が農業経営を引き続き行っている旨の証明について 県農業会議会議員の事務報告について |
| 1. 10 | 相続税の納税猶予に関する適格者証明について 農用地利用集積計画について 相続税の納税猶予に係る相続人が農業経営を引き続き行っている旨の証明について 県農業会議会議員の事務報告について |
| 2. 7 | 相続税の納税猶予に関する適格者証明について 建議について 農用地利用集積計画について 県農業会議会議員の事務報告について |
| 3. 7 | 農用地利用集積計画について 相続税の納税猶予に係る相続人が農業経営を引き続き行っている旨の証明について 県農業会議会議員の事務報告について |

3 事業関係

(1) 国有農地関係事業

ア 国有農地对価徴収状況

| 科 目 | 調 定 | | 徴 収 | | 滞 納 | |
|---------|------|---------|------|---------|-----|---------|
| | 件 数 | 金 額 (円) | 件 数 | 金 額 (円) | 件 数 | 金 額 (円) |
| 農 耕 貸 付 | 20 件 | 44,612 | 20 件 | 44,612 | 0 件 | 0 |
| 転 用 貸 付 | 4 件 | 99,367 | 4 件 | 99,367 | 0 件 | 0 |
| 合 計 | 24 件 | 143,979 | 24 件 | 143,979 | 0 件 | 0 |

イ 国有農地管理状況

| 区 分 | 貸 付 | |
|-----|------|----------------------|
| | 筆 数 | 面 積 |
| 農 耕 | 23 筆 | 6,360 m ² |
| 転 用 | 6 筆 | 975 m ² |
| 合 計 | 29 筆 | 7,335 m ² |

ウ 売渡し・売払状況

| 売 渡 し | | 売 払 (未貸付) | |
|-------|------------------|-----------|------------------|
| 筆 数 | 面 積 | 筆 数 | 面 積 |
| 0 筆 | 0 m ² | 0 筆 | 0 m ² |

(2) 農業者年金事業

ア 加入者状況

(単位：人)

| 現 在 数 | 資格喪失者数 | 左 の 理 由 | | 加 入 者 |
|-------|--------|---------|-------|-------|
| | | 60歳到達 | そ の 他 | |
| 5 | 1 | 0 | 1 | 0 |

イ 経営移譲年金受給状況

(単位：人)

| 現 在 数 | 左のうち、老齢年金も併せて受給している人数 | 新規受給者数 |
|-------|-----------------------|--------|
| 159 | 96 | 0 |

ウ 農業者老齢年金受給状況

(単位：人)

| 現 在 数 | 新規受給者数 | 備 考 |
|-------|--------|-----|
| 105 | 1 | |

(3) 平成26年農作業労働標準賃金協定表
旧米子市管内

| 作 業 名 | | 標準協定額 (税抜き) | 標準協定額 (税込み) | 摘 要 | |
|---------------|-------|----------------|----------------|----------------------------------|----------|
| 耕うん | 一般ほ場 | 6,800円 | 7,344円 | 10アール当たり 代かき、うね立は除く | |
| | ほ場整備地 | 6,100円 | 6,588円 | | |
| | 畑 | 6,000円 | 6,480円 | 10アール当たり | |
| 代かき | 一般ほ場 | 5,500円 | 5,940円 | 10アール当たり | |
| | ほ場整備地 | 5,200円 | 5,616円 | | |
| 機械 田植 | 一般ほ場 | 6,000円 | 6,480円 | 10アール当たり | |
| | ほ場整備地 | 5,300円 | 5,724円 | 田植のみ | |
| 畦塗り | | 50円 | 54円 | 1m当たり | |
| 稲刈 | 1日当たり | | 6,000円 | 6,480円 | |
| | バインダー | 一般ほ場 | 8,500円 | 9,180円 | 10アール当たり |
| | | ほ場整備地 | 7,400円 | 7,992円 | 紐代を含む |
| | コンバイン | 一般ほ場 | 19,600円 | 21,168円 | 10アール当たり |
| ほ場整備地 | | 16,000円 | 17,280円 | カッター付、結束は別 | |
| 稲自動脱穀 | | 6,100円 | 6,588円 | 10アール当たり | |
| ハーベスター | | 7,700円 | 8,316円 | 10アール当たり | |
| 一般 労務 | 水田一般 | 6,000円 | 6,480円 | 1日当たり | |
| | 畑 | 6,000円 | 6,480円 | | |
| ねぎ調理 | | 664円 | 717円 | 1時間当たり | |
| ねぎ 土 寄せ | 1回目 | 水田 | 8,800円 | 9,504円 | 10アール当たり |
| | | 畑 | 4,100円 | 4,428円 | |
| | 2回目 | 水田 | 10,000円 | 10,800円 | |
| | | 畑 | 4,600円 | 4,968円 | |
| | 3回目以降 | 水田 | 10,800円 | 11,664円 | |
| | | 畑 | 6,700円 | 7,236円 | |
| 草刈 | | 2,000円 | 2,160円 | 1時間当たり(機械持込) | |
| 大豆 | 播種 | 3,000円 | 3,240円 | 10アール当たり (共同乾燥施設までの運搬を含む) | |
| | 中耕培土 | 6,000円 | 6,480円 | | |
| | コンバイン | 12,000円 | 12,960円 | | |

旧淀江町管内

| 作 業 名 | | 標準協定額 (消費税込み) | 摘 要 |
|--------------------|---------------------|------------------|--------------------|
| 機 械 作 業 | 荒起 (10アール当たり) | 10アール以上 | 6,200円 |
| | | 10アール未満 | 6,700円 |
| | 代かき (10アール当たり) | 10アール以上 | 5,700円 |
| | | 10アール未満 | 6,200円 |
| 機械田植 (10アール当たり) | | 10アール以上 | 6,200円 |
| | | 10アール未満 | 6,600円 |
| 畦塗り | | 1m当たり | 50円 |
| 稲 刈 | バインダー | 10アール当たり | 8,100円 |
| | コンバイン (10アール当たり) | 10アール以上 | 16,000円 |
| | | 10アール未満 | 18,000円 |
| ハーベスター (10アール当たり) | | 7,500円 | 生脱穀は、乾燥状態により適宜加算する |
| 一般労務 | 男女共 | 850円 | 1時間当たり |
| ねぎ作業 | | 850円 | 1時間当たり |
| 草刈 | 1時間当たり | 1,900円 | 1時間当たり |
| 防除作業 (10アール当たり) | | 1,100円 | 薬剤別 |
| 大豆コンバイン (10アール当たり) | | 10,300円 | 運搬費は別 |

(4) 農地基本台帳整備状況

| 地 区 | 農家数 (戸) | 田 (㎡) | 畑 (㎡) | 計 (㎡) |
|-------|---------|-----------|-----------|-----------|
| 旧 米 子 | 172 | 406,644 | 246,781 | 653,425 |
| 成 実 | 287 | 1,921,559 | 392,555 | 2,314,114 |
| 五 千 石 | 239 | 1,675,947 | 234,488 | 1,910,435 |
| 尚 徳 | 243 | 1,886,636 | 622,339 | 2,508,975 |
| 春 日 | 288 | 3,098,645 | 270,441 | 3,369,086 |
| 巖 | 166 | 1,309,923 | 198,886 | 1,508,809 |
| 車 尾 | 132 | 205,723 | 140,421 | 346,144 |
| 福 生 | 167 | 772,077 | 188,980 | 961,057 |
| 福 米 | 175 | 249,975 | 279,879 | 529,854 |
| 加 茂 | 299 | 664,348 | 670,582 | 1,334,930 |
| 夜 見 | 194 | 316,702 | 818,476 | 1,135,178 |
| 富 益 | 236 | 155,232 | 1,385,239 | 1,540,471 |

| 地 区 | 農家数 (戸) | 田 (㎡) | 畑 (㎡) | 計 (㎡) |
|-------|---------|------------|------------|------------|
| 和 田 | 187 | 45,216 | 792,793 | 838,009 |
| 大 篠 津 | 137 | 62,614 | 620,317 | 682,931 |
| 崎 津 | 339 | 347,233 | 1,540,567 | 1,887,800 |
| 彦 名 | 367 | 520,659 | 2,926,271 | 3,446,930 |
| 住 吉 | 95 | 27,001 | 330,494 | 357,495 |
| 大 高 | 346 | 1,706,769 | 1,280,767 | 2,987,536 |
| 県 | 259 | 1,494,794 | 1,060,825 | 2,555,619 |
| 淀 江 町 | 692 | 4,773,575 | 1,923,096 | 6,696,671 |
| 計 | 5,020 | 21,641,272 | 15,924,197 | 37,565,469 |

4 事務処理関係

(1) 各種証明事項

| 種 別 | 件 数 |
|-------------------|-------|
| 耕 作 反 別 証 明 | 142 件 |
| 贈 与 税 納 税 猶 予 証 明 | 0 件 |
| 相 続 税 納 税 猶 予 証 明 | 18 件 |
| そ の 他 の 証 明 | 5 件 |
| 計 | 165 件 |

(2) 農地移動実態調査関係

ア 農地の許可及び届出事務処理状況

| 種 別 | 件 数 (件) | 許 可 面 積 (㎡) | | |
|-------------|---------|-------------|---------|---------|
| | | 田 | 畑 | 計 |
| 農 地 法 第 3 条 | 52 | 52,743 | 24,030 | 76,773 |
| 第 4 条 (届出) | 41 | 14,972 | 7,082 | 22,054 |
| 第 4 条 (許可) | 3 | 0 | 1,234 | 1,234 |
| 第 5 条 (届出) | 83 | 21,294 | 28,840 | 50,134 |
| 第 5 条 (許可) | 68 | 29,690 | 45,807 | 75,497 |
| 第 18 条 | 72 | 53,228 | 61,725 | 114,953 |
| 計 | 319 | 171,927 | 168,718 | 340,645 |

イ 理由別転用状況

| 区 分 | | 面 積 (㎡) | | |
|-------------|---------|---------|--------|---------|
| | | 田 | 畑 | 計 |
| 住 宅 用 地 | 農 家 住 宅 | 0 | 0 | 0 |
| | 一 般 住 宅 | 18,502 | 27,648 | 46,150 |
| | 集団その他住宅 | 14,099 | 11,153 | 25,252 |
| 店 舗 ・ 事 務 所 | | 2,655 | 4,819 | 7,474 |
| 倉 庫 ・ 車 庫 | | — | 796 | 796 |
| 駐 車 場 | | 12,034 | 10,044 | 22,078 |
| 資 材 置 場 | | 4,688 | 2,289 | 6,977 |
| そ の 他 | | 13,978 | 26,214 | 40,192 |
| 計 | | 65,956 | 82,963 | 148,919 |

(3) 米子市農用地利用集積計画集計 (平成25年12月31日現在)

(ア)概 要

| | | | |
|--------|-------------|---------|----------------|
| 農用地総面積 | 3,616.00 ha | 利用権設定面積 | 5,326,187.89 ㎡ |
| 利用権設定率 | 14.73% | | |
| 借り手農家数 | 1,188戸 | 貸し手農家数 | 1,527戸 |

(イ)登録処理件数

| 登録区分 | 件数(件) | 筆数(筆) | 面積(㎡) |
|-----------------------------|-------|-------|--------------|
| 新規設定 | 704 | 1,939 | 2,246,923.44 |
| 再設定 | 895 | 1,924 | 2,679,732.64 |
| (公財)鳥取県農業農村担い手 育成機構による転貸 | 93 | 299 | 399,531.81 |
| 解約 | 106 | 194 | 272,439.81 |

(ウ)期間別・地目別集計

| 地目 | 1 年 未 満 | | 1 年 ～ 2 年 | | 3 年 ～ 5 年 | |
|-----------|---------|------------|-----------|--------------|-----------|--------------|
| | 筆数(筆) | 面積(㎡) | 筆数(筆) | 面積(㎡) | 筆数(筆) | 面積(㎡) |
| 田 | 38 | 55,360.61 | 717 | 1,045,112.11 | 1,422 | 2,128,629.12 |
| 畑(樹園地を含む) | 31 | 52,289.00 | 159 | 177,932.00 | 589 | 598,906.21 |
| 合 計 | 69 | 107,649.61 | 876 | 1,223,044.11 | 2,011 | 2,727,535.33 |

| 地目 \ 期間 | 6 年 ~ 9 年 | | 1 0 年 以 上 | | 合 計 | |
|-----------|-----------|--------------|-----------|------------|----------|--------------|
| | 筆数 (筆) | 面 積 (㎡) | 筆 数 (筆) | 面 積 (㎡) | 筆 数 (筆) | 面 積 (㎡) |
| 田 | 5 1 7 | 699,754.51 | 3 3 | 45,885.00 | 2, 7 2 7 | 3,974,741.35 |
| 畑(樹園地を含む) | 6 0 4 | 453,712.03 | 5 2 | 68,607.30 | 1, 4 3 5 | 1,351,446.54 |
| 合 計 | 1, 1 2 1 | 1,153,466.54 | 8 5 | 114,492.30 | 4, 1 6 2 | 5,326,187.89 |

(エ)期間別・権原別集計

| 権原 \ 期間 | 1 年 未 満 | | 1 年 ~ 2 年 | | 3 年 ~ 5 年 | |
|---------|---------|------------|-----------|--------------|-----------|--------------|
| | 筆数 (筆) | 面 積 (㎡) | 筆数 (筆) | 面 積 (㎡) | 筆数 (筆) | 面 積 (㎡) |
| 賃 貸 借 | 3 8 | 74,638.00 | 6 6 0 | 995,648.31 | 1, 5 9 8 | 2,184,213.94 |
| 使用貸借 | 3 1 | 33,011.61 | 2 1 5 | 226,134.80 | 4 1 1 | 538,947.39 |
| 経営受委託 | 0 | 0 | 0 | 0 | 0 | 0 |
| そ の 他 | 0 | 0 | 1 | 1,261.00 | 2 | 4,374.00 |
| 合 計 | 6 9 | 107,649.61 | 8 7 6 | 1,223,044.11 | 1,6 9 9 | 2,727,535.33 |

| 権原 \ 期間 | 6 年 ~ 9 年 | | 1 0 年 以 上 | | 合 計 | |
|---------|-----------|--------------|-----------|------------|----------|--------------|
| | 筆数 (筆) | 面 積 (㎡) | 筆 数 (筆) | 面 積 (㎡) | 筆 数 (筆) | 面 積 (㎡) |
| 賃 貸 借 | 2 9 7 | 421,259.10 | 4 9 | 77,643.00 | 2, 6 4 2 | 3,753,402.35 |
| 使用貸借 | 8 0 6 | 721,981.44 | 3 6 | 36,849.30 | 1, 4 9 9 | 1,556,924.54 |
| 経営受委託 | 1 | 133.00 | 0 | 0 | 1 | 133.00 |
| そ の 他 | 1 7 | 10,093.00 | 0 | 0 | 2 0 | 15,728.00 |
| 合 計 | 1, 1 2 1 | 1,153,466.54 | 8 5 | 114,492.30 | 4, 1 6 2 | 5,326,187.89 |

財 産 表

平成26年3月31日現在

1 行政財産

| 種 別 | 土 地 | | 建 物 | |
|------------------------|-------|------------------------|-----|------------------------|
| | 筆 数 | 面 積 (m ²) | 棟 数 | 面 積 (m ²) |
| < 公 用 財 産 > | | | | |
| 庁 舎 | | | | |
| 本 庁 舎 | - | - | 10 | 12,368.25 |
| 旧 庁 舎 | 12 | 2,347.65 | 4 | 4,417.97 |
| 第 2 庁 舎 | - | - | 2 | 2,505.16 |
| 公 共 施 設 駐 車 場 | 1 | 1,953.58 | - | - |
| 庁 舎 西 側 庭 園 | 4 | 535.50 | - | - |
| 淀 江 支 所 | 3 | 7,562.60 | 2 | 3,537.51 |
| 小 計 | 20 | 12,399.33 | 18 | 22,828.89 |
| 消 防 施 設 | | | | |
| 消 防 分 団 車 庫 | 4 | 2,795.28 | 22 | 832.06 |
| 器 具 庫 | 4 | 205.88 | 6 | 67.78 |
| 防 火 水 槽 | 20 | 1,185.74 | - | - |
| 水 防 倉 庫 | 4 | 397.48 | 3 | 116.59 |
| 防 災 備 蓄 倉 庫 | - | 84.00 | 4 | 252.00 |
| 防 災 行 政 無 線 放 送 施 設 | 2 | 12.86 | - | - |
| 消 火 栓 | 6 | 7.01 | - | - |
| 淀 江 町 コミュニティ 消 防 センター | - | - | 2 | 233.04 |
| 小 計 | 40 | 4,688.25 | 37 | 1,501.47 |
| そ の 他 の 施 設 | | | | |
| 二 本 木 現 場 詰 所 | - | - | 1 | 169.92 |
| 中 央 ポ ン プ 場 | 5 | 4,041.92 | 2 | 4,779.98 |
| 小 計 | 5 | 4,041.92 | 3 | 4,949.90 |
| 合 計 | 65 | 21,129.50 | 58 | 29,280.26 |
| < 公 共 用 財 産 > | | | | |
| 学 校 | | | | |
| 小 学 校 | 769 | 478,673.50 | 287 | 113,174.02 |
| 中 学 校 | 386 | 262,460.42 | 133 | 64,429.45 |
| 養 護 学 校 | 5 | 6,040.82 | 12 | 1,659.00 |
| 学 校 給 食 セ ン タ ー | 3 | 9,670.39 | 1 | 2,033.88 |
| 調 理 場 | - | - | 5 | 2,581.49 |
| 小 計 | 1,163 | 756,845.13 | 438 | 183,877.84 |
| 公 営 住 宅 | 114 | 151,573.43 | 240 | 107,704.17 |
| 公 園 | | | | |
| 都 市 公 園 | 968 | 1,294,104.95 | 131 | 5,471.38 |
| そ の 他 の 公 園 | 117 | 181,215.66 | - | - |
| 開 発 行 為 公 園 | 6 | 943.43 | - | - |
| 緑 地 | 229 | 107,134.30 | - | - |
| そ の 他 | - | - | - | - |
| 小 計 | 1,320 | 1,583,398.34 | 131 | 5,471.38 |
| そ の 他 の 施 設 | | | | |
| 大 山 遭 難 救 助 隊 員 詰 所 | - | - | 1 | 28.43 |
| 美 保 基 地 周 辺 コミュニティ 施 設 | 50 | 9,886.73 | 24 | 2,858.41 |
| バ ス 停 留 所 | 1 | 19.00 | 1 | 19.00 |
| 淀 江 駅 前 公 衆 便 所 | - | - | 1 | 26.98 |

| 種 別 | 土 地 | | 建 物 | |
|----------------|-----|------------------------|-----|------------------------|
| | 筆 数 | 面 積 (m ²) | 棟 数 | 面 積 (m ²) |
| 飲料水給水設備 | 1 | 78.71 | - | - |
| 大篠津地区児童体育館駐輪場 | 2 | 165.87 | 2 | 54.32 |
| 河崎口駅駐輪場予定地 | 2 | 338.00 | - | - |
| 淀江支所倉庫 | - | - | 1 | 47.50 |
| 公衆便所 | 1 | 32.98 | 4 | 52.03 |
| 米子市クリーンセンター | 14 | 24,254.67 | 10 | 15,949.02 |
| 淀江町クリーンセンター | 1 | 22,127.00 | 3 | 1,181.75 |
| 心身障害者福祉センター | 1 | 3,689.58 | 1 | 894.80 |
| 米子サン・アビリティーズ | 1 | 4,087.53 | 2 | 1,520.20 |
| 老人憩の家 | 2 | 3,626.78 | 5 | 816.65 |
| 淀江老人福祉センター | 1 | 1,981.61 | 3 | 752.19 |
| 高齢者陶芸作業所 | 1 | 131.70 | 1 | 25.92 |
| 保育園 | 45 | 38,401.20 | 39 | 8,697.92 |
| 旧淀江幼稚園 | - | 2,220.50 | 2 | 704.40 |
| 児童集会所 | 1 | 243.90 | - | - |
| 児童館 | 4 | 3,094.78 | 6 | 796.03 |
| 児童遊園地 | 24 | 7,808.36 | 1 | 5.81 |
| コスモス | 1 | 2,143.55 | 2 | 1,162.51 |
| あかし | 2 | 4,134.36 | 2 | 698.75 |
| 加茂公民館跡地広場 | 3 | 1,439.63 | - | - |
| 四つ塚子供の遊び場 | 1 | 226.00 | - | - |
| 福祉保健総合センター | 18 | 13,690.66 | 13 | 8,727.53 |
| 子育て支援センター | - | - | 2 | 180.00 |
| なかよし学級 | - | - | 9 | 642.82 |
| 永江駐車場用地 | 1 | 97.26 | - | - |
| 勤労青少年ホーム | 4 | 7,693.00 | 3 | 1,163.60 |
| 流通業務団地造成事業用地 | 5 | 1,803.93 | - | - |
| 流通団地調整池強制排水施設 | - | - | 1 | 110.00 |
| 石州府調整池 | - | 3,342.00 | - | - |
| 元町パティオ広場用地 | 3 | 810.60 | - | - |
| シルバークプラザ | - | 1,368.00 | 1 | 956.00 |
| 淀江町シルバー人材センター | 1 | 574.12 | 1 | 242.30 |
| 米子ハイツ | - | - | 3 | 48.00 |
| 米子勤労者体育センター | - | - | 1 | 1,017.77 |
| 観光センター | 4 | 1,805.23 | 1 | 1,610.46 |
| 米子国際会議場 | 3 | 12,447.87 | 1 | 1,128.74 |
| 天の真名井駐車場 | 3 | 663.00 | 1 | 10.20 |
| 淀江農林産物直売施設 | 1 | 816.00 | 1 | 135.40 |
| 本宮の泉公衆便所 | - | - | 1 | 19.80 |
| 本宮名水の社 | - | - | 1 | 293.70 |
| 淀江温浴施設 | 4 | 5,960.00 | 1 | 1,741.57 |
| 主要観光地利便施設 | - | - | 5 | 48.70 |
| 農機器保管施設共同作業所施設 | 3 | 519.85 | 2 | 156.00 |
| 同和対策共同作業場 | 7 | 1,198.44 | 3 | 497.42 |
| 多目的研修集会施設 | 4 | 2,645.18 | 4 | 1,637.38 |
| 育苗施設 | 2 | 217.10 | 2 | 150.00 |
| 農村集落多目的共同利用施設 | - | - | - | 353.08 |
| 農産物加工施設 | - | 212.91 | 4 | 140.35 |
| 大谷ため池 | 4 | 31.75 | - | - |

| 種 別 | 土 地 | | 建 物 | |
|-------------------------------|-----|------------------------|-----|------------------------|
| | 筆 数 | 面 積 (m ²) | 棟 数 | 面 積 (m ²) |
| 堀 川 船 揚 場 | 2 | 743.30 | - | - |
| 堀 川 船 溜 整 備 用 地 | 4 | 1,496.30 | - | - |
| 皆 生 漁 港 港 湾 整 備 計 画 予 定 地 | 2 | 6,220.51 | - | - |
| 皆 生 漁 港 第 3 泊 地 備 計 画 予 定 地 | 3 | 677.32 | - | - |
| 崎 津 漁 港 施 設 用 地 | 49 | 4,120.29 | 1 | 19.80 |
| 崎 津 漁 業 者 研 修 施 設 | 6 | 641.91 | 1 | 209.30 |
| 皆 生 漁 港 環 境 整 備 事 業 用 地 | 4 | 1,570.22 | - | - |
| 皆 生 漁 港 関 連 道 整 備 事 業 用 地 | 3 | 471.46 | - | - |
| 淡 水 魚 試 験 研 究 育 成 施 設 | - | - | 3 | 597.17 |
| 崎 津 地 区 中 核 工 業 団 地 代 替 用 地 | 46 | 15,627.00 | - | - |
| 石 州 府 地 区 内 開 拓 財 産 | 44 | 24,143.00 | - | - |
| 農 業 用 用 排 水 路 | 219 | 4,481.73 | - | - |
| 万 能 町 駐 車 場 | 14 | 3,428.71 | 11 | 1,034.35 |
| 米 子 駅 前 地 下 駐 車 場 | - | - | 1 | 9,350.78 |
| 市 道 修 景 施 設 用 地 | 1 | 18.28 | - | - |
| 米 子 港 祇 園 地 区 港 湾 防 災 事 業 用 地 | 7 | 4,078.65 | - | - |
| 加 茂 新 川 管 理 通 路 用 地 | 2 | 195.20 | - | - |
| 国 道 4 3 1 号 側 道 沿 い 緑 地 帯 用 地 | 2 | 72.44 | - | - |
| 米 子 市 北 公 園 墓 地 | 30 | 17,382.00 | 3 | 99.97 |
| 淀 江 西 ノ 原 墓 苑 | 18 | 5,246.00 | - | - |
| 淀 江 白 浜 墓 苑 | 1 | 2,319.00 | - | - |
| 淀 江 佐 陀 墓 苑 | 3 | 4,730.00 | - | - |
| 夜 見 町 地 内 道 路 | 8 | 1,333.00 | - | - |
| 堀 川 排 水 処 理 施 設 | 2 | 199.95 | 1 | 107.12 |
| 樋 口 川 水 質 施 設 | 1 | 1,741.00 | 1 | 16.50 |
| 四 反 田 川 水 門 上 屋 | - | - | 1 | 43.20 |
| 大 谷 地 下 道 揚 水 機 室 | - | - | 1 | 11.39 |
| 都 市 計 画 道 路 予 定 地 | 3 | 981.97 | - | - |
| 夜 見 整 備 計 画 道 路 用 地 | 4 | 418.73 | - | - |
| 開 発 行 為 道 路 | 80 | 14,892.50 | - | - |
| 米 子 駅 前 土 地 区 画 整 理 事 業 残 地 | 1 | 73.55 | - | - |
| 米 子 駅 前 広 場 | 1 | 6,069.00 | - | - |
| つ ど い の 広 場 | - | - | 1 | 120.50 |
| 処 理 場 | 92 | 125,829.92 | 12 | 20,919.75 |
| 汚 水 処 理 場 | 2 | 2,003.97 | 1 | 317.27 |
| ポ ン プ 場 | 24 | 12,768.72 | 9 | 3,999.45 |
| 都 市 下 水 路 | 18 | 1,566.35 | - | - |
| マ ン ホ ー ル ポ ン プ 場 | 2 | 266.91 | - | - |
| 公 共 下 水 道 管 渠 敷 設 用 地 | 79 | 4,565.63 | - | - |
| 農 業 集 落 排 水 施 設 | 13 | 25,944.71 | 13 | 2,605.04 |
| 淀 江 浄 化 セ ン タ ー | 17 | 28,896.00 | 5 | 2,079.82 |
| マ ン ホ ー ル ポ ン プ 制 御 盤 設 置 用 地 | 1 | 1.02 | - | - |
| そ の 他 墓 地 | 13 | 3,060.00 | 1 | 20.00 |
| 前 田 地 区 環 境 整 備 事 業 残 地 | 6 | 859.47 | - | - |
| 隣 保 館 及 び 地 区 会 館 | 13 | 2,920.68 | 7 | 1,309.46 |
| 隣 保 館 跡 地 | 1 | 472.68 | - | - |
| 地 域 改 善 対 策 事 業 用 地 | 38 | 1,464.15 | - | - |
| そ の 他 消 防 車 庫 | 1 | 154.77 | 2 | 22.82 |
| 公 民 館 | 67 | 52,012.84 | 44 | 12,220.12 |

| 種 別 | 土 地 | | 建 物 | |
|-----------------------------|-------|------------------------|-------|------------------------|
| | 筆 数 | 面 積 (m ²) | 棟 数 | 面 積 (m ²) |
| 学 習 等 供 用 施 設 | 8 | 10,328.80 | 18 | 5,166.78 |
| 大 篠 津 地 区 児 童 体 育 施 設 | 1 | 1,031.52 | 2 | 559.95 |
| 米 子 市 立 図 書 館 | 5 | 3,628.34 | 6 | 3,080.90 |
| 児 童 文 化 セ ン タ ー | - | - | 1 | 2,248.95 |
| 総 合 教 育 支 援 セ ン タ ー | - | - | - | 442.00 |
| 青 木 遺 跡 | 19 | 40,137.25 | - | - |
| 記 念 碑 | 2 | 276.48 | - | - |
| 旧 小 原 家 長 屋 門 | 1 | 679.33 | 1 | 80.00 |
| 公 会 堂 | 1 | 6,932.15 | 5 | 4,969.52 |
| 美 術 館 | - | 1,247.32 | 3 | 2,323.61 |
| 山 陰 歴 史 館 | - | 1,577.45 | 3 | 2,126.86 |
| 文 化 木 一 ル | 1 | 5,101.15 | 1 | 4,922.73 |
| 淀 江 文 化 セ ン タ ー | 1 | 1,602.00 | 2 | 3,523.85 |
| 上 淀 白 鳳 の 丘 展 示 館 | 2 | 1,947.33 | 3 | 624.17 |
| 幸 福 館 | - | - | 2 | 196.41 |
| 福 市 考 古 資 料 館 | - | - | 1 | 264.72 |
| 埋 蔵 文 化 財 出 土 品 倉 庫 | 2 | 330.63 | 2 | 97.20 |
| 山 陰 歴 史 館 外 倉 庫 | 2 | 1,411.09 | - | - |
| 米 子 市 埋 蔵 文 化 財 セ ン タ ー | 38 | 11,896.00 | 6 | 2,834.00 |
| 米 子 市 埋 蔵 文 化 財 収 蔵 セ ン タ ー | - | 4,210.08 | 3 | 723.80 |
| 中 江 藤 樹 先 生 顕 彰 碑 | 1 | 7.15 | - | - |
| 上 淀 廃 寺 跡 | 31 | 21,999.66 | 1 | 24.84 |
| 境 目 地 蔵 | 1 | 18.89 | - | - |
| 体 育 館 | 47 | 26,864.75 | 21 | 21,760.92 |
| 錦 海 漕 艇 場 艇 庫 | - | - | 1 | 280.44 |
| 米 子 市 民 球 場 | - | - | 2 | 7,158.12 |
| 米 子 市 営 東 山 陸 上 競 技 場 | - | - | 2 | 1,566.37 |
| 米 子 市 営 東 山 庭 球 場 | - | - | 3 | 270.52 |
| 米 子 市 営 弓 道 場 | - | - | 1 | 608.46 |
| 米 子 市 営 東 山 水 泳 場 | - | - | 2 | 4,429.02 |
| 米 子 市 営 武 道 館 | - | - | 1 | 1,498.80 |
| 灌 漑 用 水 用 ホ ン フ 施 設 | 2 | 110.00 | 3 | 31.60 |
| 灌 漑 用 水 施 設 吐 出 口 用 地 | 1 | 4.23 | - | - |
| 小 計 | 1,339 | 713,531.78 | 387 | 184,221.79 |
| 合 計 | 3,936 | 3,205,348.68 | 1,196 | 481,275.18 |
| < 原 野 > | 54 | 91,512.75 | - | - |
| < 雑 種 地 > | 1 | 257.00 | - | - |
| < 山 林 > | 123 | 910,518.59 | - | - |
| 行 政 財 産 合 計 | 4,179 | 4,228,766.52 | 1,254 | 510,555.44 |

2 普通財産

(1) 土地

| 種 別 | 筆 数 | 面 積 (m ²) |
|-------|-------|------------------------|
| 宅 地 | 446 | 291,856.07 |
| 原 野 | 174 | 1,022,510.22 |
| 山 林 | 89 | 1,443,440.15 |
| 雑 種 地 | 332 | 789,189.79 |
| そ の 他 | 263 | 106,951.65 |
| 合 計 | 1,304 | 3,653,947.88 |

(2) 建物

| 種 別 | 棟 数 | 面 積 (m ²) |
|---------------------------|-----|------------------------|
| 旧 大 高 公 民 館 | 1 | 417.79 |
| 元 建 設 省 宿 舎 (道 四) | 3 | 136.38 |
| 市 役 所 駐 車 場 管 理 事 務 所 | 3 | 52.36 |
| 元 下 水 道 職 員 休 養 所 (安 倍) | 1 | 55.00 |
| 元 車 尾 寮 | 1 | 22.31 |
| 米 子 ゴ ル フ 場 | 9 | 2,597.37 |
| 旧 米 子 魚 市 場 | 1 | 1,665.20 |
| 淡 水 魚 試 験 研 究 育 成 施 設 | 17 | 4,635.93 |
| 漁 具 保 管 倉 庫 | 1 | 63.00 |
| ロ ー ズ セ ン ト ラ ル ビ ル | 1 | 8,940.56 |
| 米 子 駅 前 簡 易 駐 車 場 施 設 | 4 | 21,759.85 |
| 米 子 消 防 署 | 1 | 2,305.35 |
| 東 山 公 園 合 宿 所 | 1 | 432.58 |
| 旧 宇 田 川 公 民 館 | 3 | 445.98 |
| 旧 焼 却 場 | 2 | 96.58 |
| 元 堆 肥 工 場 | 1 | 859.06 |
| 合 計 | 50 | 44,485.30 |

(3) 有価証券

| 区 分 | 前年度末 現在高(円) | 今年度中 増減高(円) | 今年度末 現在高(円) |
|-----|----------------|----------------|----------------|
| 株 券 | 432,375,150 | -55,000 | 432,320,150 |
| 合 計 | 432,375,150 | -55,000 | 432,320,150 |

(4) 出資による権利

| 区 分 | 前年度末 現在高(円) | 今年度中 増減高(円) | 今年度末 現在高(円) |
|-----------------|----------------|----------------|----------------|
| 出 資 証 券 及 び 出 捐 | 591,119,700 | -5,000,000 | 586,119,700 |

