

昭和58年度収集

收藏品目録

福岡市博物館建設準備室

1

福岡市博物館建設準備室

昭和五十八年度収集

収 蔵 品 目 録
1

福岡市教育委員会



「葵氏艶譜」

齋藤秋圃・画

本文 一四七頁

はじめに

福岡市では、郷土の歴史とそこに住んだ人々のくらしを学べる人文系博物館の建設を進めており、昭和五十八年度より博物館建設担当のプロジェクトを設置し、博物館資料を収集してきました。市民の方々から多くの資料を寄贈、寄託いただき、現在では購入資料と合せて約五千件、一万九千点を数えるに至りました。

このうち五十八年度には、三奈木黒田、塚本、中江家など旧福岡藩士の資料、博多人形師白水家の資料のほか、筑紫、三友家の資料を寄贈、寄託いただき、購入資料を加えると一七七件三三三八点にのぼる資料を収集できました。

収集資料は一般公開が原則であるため、今年九月十九日から十一月十七日にかけて、市立歴史資料館二階展示室を使用して、収藏品展「ふくおかの歴史とくらし」を開催し、広くご観覧いただき、好評を博しましたが、会場の都合上一部分の公開に止まらざるをえませんでした。このため資料の全体を理解・周知していただく意味で、五十八年度収集資料の目録を作成することとしました。本目録が、研究者を始め、郷土の歴史に関心のある方々の研究資料の一つになれば幸いです。

資料を提供された方々、資料収集に多々御教示、御協力いただいた方々に深く感謝申しあげると共に、今後ともより一層の御支援をお願いするものです。

昭和六十年十二月

福岡市教育委員会教育長 佐藤善郎

目次

〔口 絵〕……………葵氏艶譜

はじめに

資料写真 一―十六

頁

〔寄贈資料〕

一、三奈木黒田家資料……………1

二、塚本家資料……………15

三、中江家資料……………54

四、筑紫豊資料……………56

五、白水家資料……………57

〔寄託資料〕

一、三友家資料……………61

〔購入資料〕

I 家別資料

一、明石家資料	63
二、藤井家資料	71
三、原田（北原）家資料	114
四、梶原家資料	128
五、菅家資料	130
六、内藤家資料	134
七、水城家資料	136
八、権藤家資料	138
九、筑紫（辰）家資料	141

II その他の購入資料

絵画	146
書跡	152
工芸品	158
古文書	158
書籍	160
地図・絵図	166
広告・写真・新聞等	169

〔寄贈資料〕一 三奈木黒田家資料

二一 貫公像



四一 春居士像



六 睡鷗齋休江宗印居士像



九三 紺糸威胴丸具足 小具足付 熨斗前立兜付



一一一 陣鐘



五七 黒漆金蒔絵三葉藤巴 葡萄唐草文挾箱

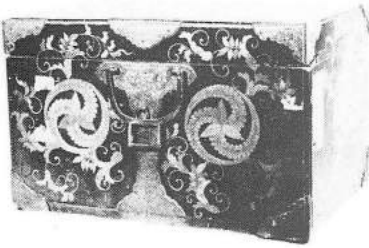

一一七 陣中鍋



四四 定紋入黒漆鏡台

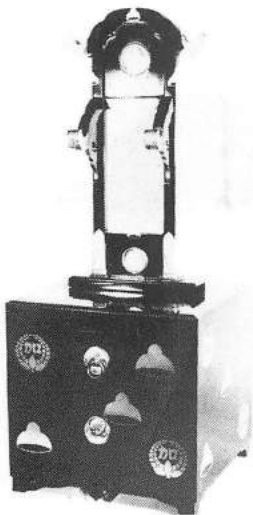

二 塚本家資料

一 初代塚本道庵像



二 二代塚本道庵像



九一 瀬戸茶入 銘「夕時雨」



三二 夕時雨記

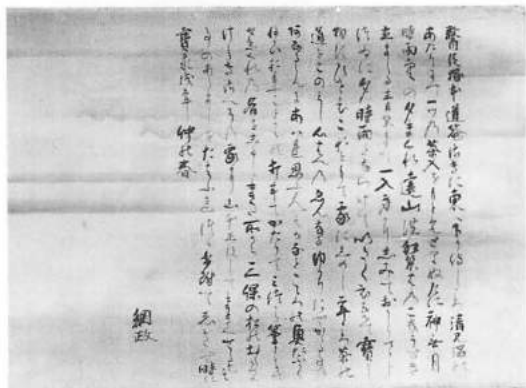

三三 塚本氏碾茶壺記



三 中江家資料

一 竹図



七 備忘

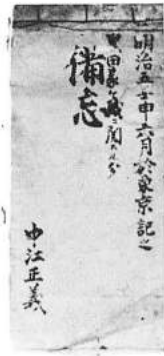

一〇 雑事備忘



一一 心得書



六 勤用録



四 筑紫豊資料

一 賦何木連歌



同上 名残折

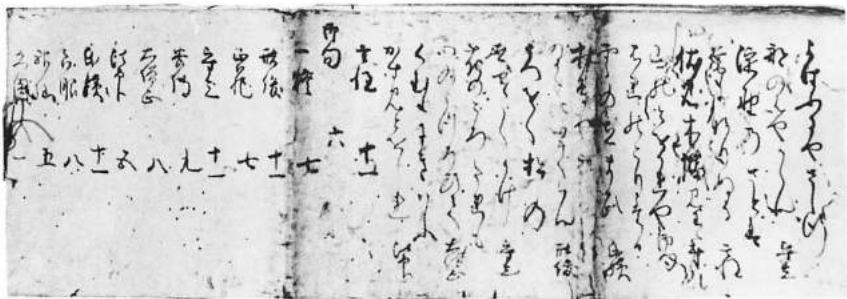

五 白水家資料

一四 関羽面型



一五 劉備面型



二三 操り人形かしら部



一〇 山笠図(前ノ図)



一六 張飛面型



一七 鐘馗面型



二五 操り人形左腕部



寄託資料 一 三友家資料

六 紺糸威胸丸具足 小具足付 置手扶形柎脇立兜付



四 携帯用提灯

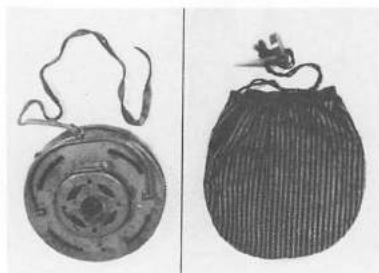

八 弓弾 押手弾



一三 草鞋

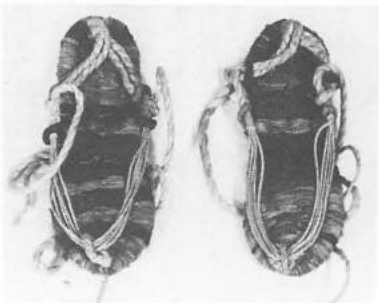

二二 膝当

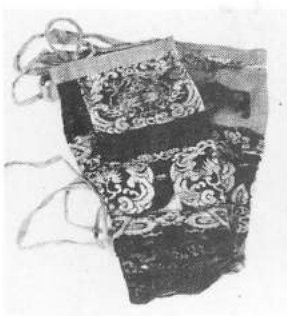

〔購入資料〕

I 家別資料

二 藤井家資料

一 明石家資料

一 明石行豊像



五 和歌短冊帖

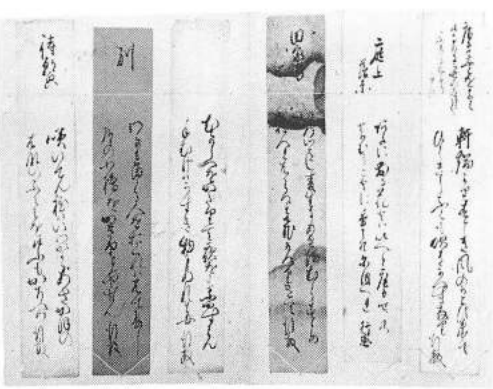

五一 野村望東尼消息

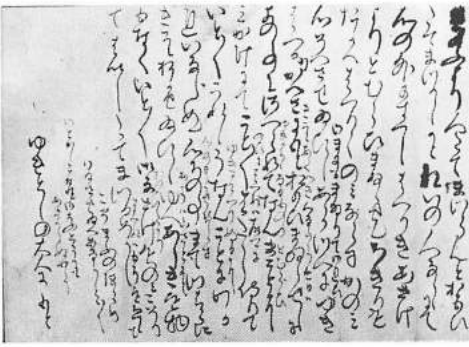

一〇八 軍馬專要乗方之卷一

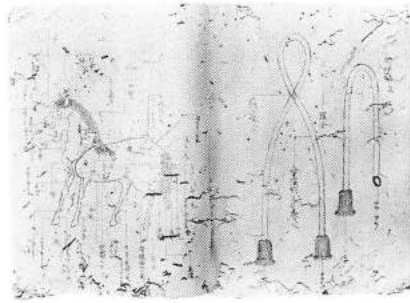

一二七 御武器 荒増書上



一六二 (仮題) 黒田軍備人数一覽

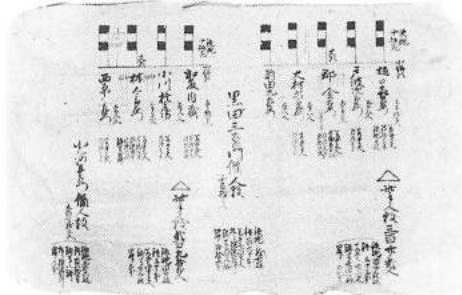

一四四 八陣之図

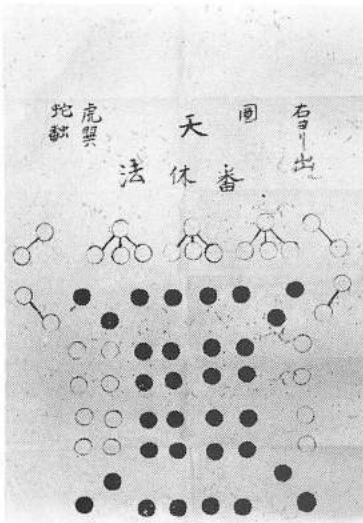

三 原田（北原）家資料

一三二 表御殿分間之図

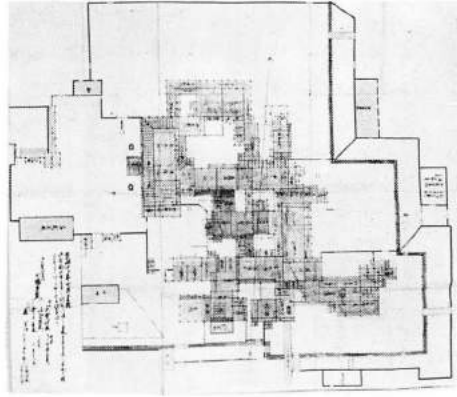

一三一 上秋月御別荘図

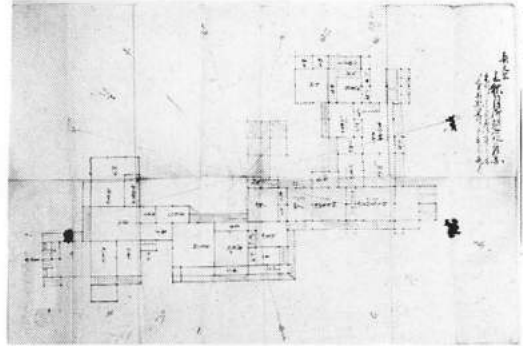

一三九 龍徳院様

御凶事御持物図

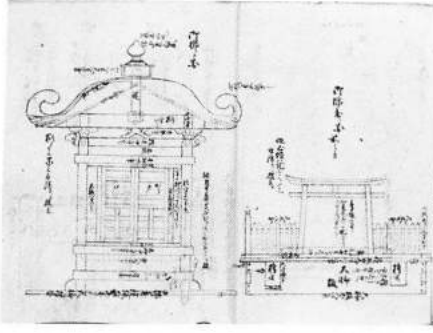

一五九 筑前名島城

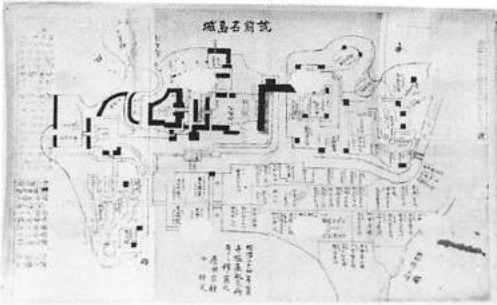

四 梶原家資料

一 黒田長政知行宛行状

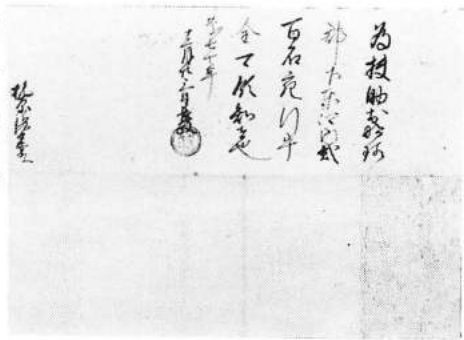

五 菅家資料

一三二 書簡



五 黒田長興知行宛行状



一三五 書簡



六 内藤家資料

一 西海指南 全

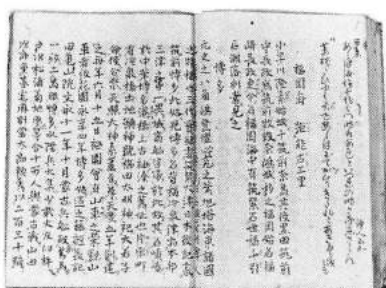

七 水城家資料

七 宗像郡武丸正助伝



一〇 原田家臣知行甲乙録

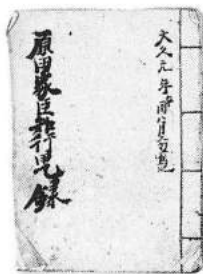

五 朝倉紀聞

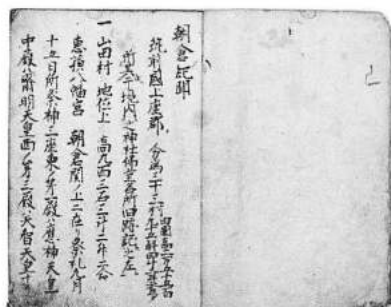

二五 肥後熊本城主……

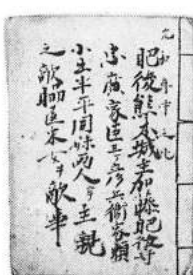

二六 岩野城 全



八 権藤家資料

七 改良人力車借用証



九 筑紫(辰)家資料

四 覚(奇勝隊より)

助番出勤の件)

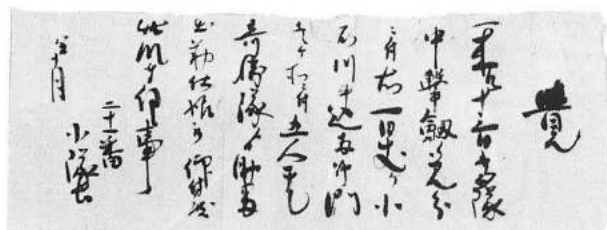

九 人力車営業願



二八 書簡(悴百連)

出庁の件)



II その他の購入資料

(絵 画)

一 不随斎平山居士像



一一 葵氏艶譜

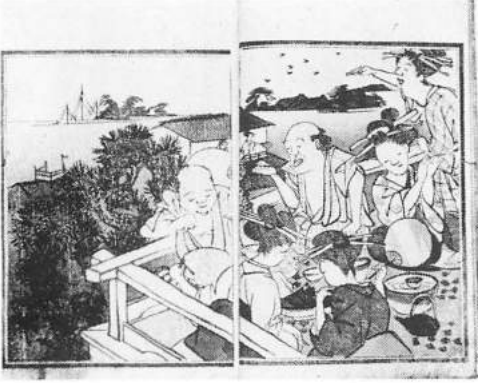

一三 「秋圖」下絵



一八 錦絵



二〇 役者錦絵



一四 勇魚取絵詞

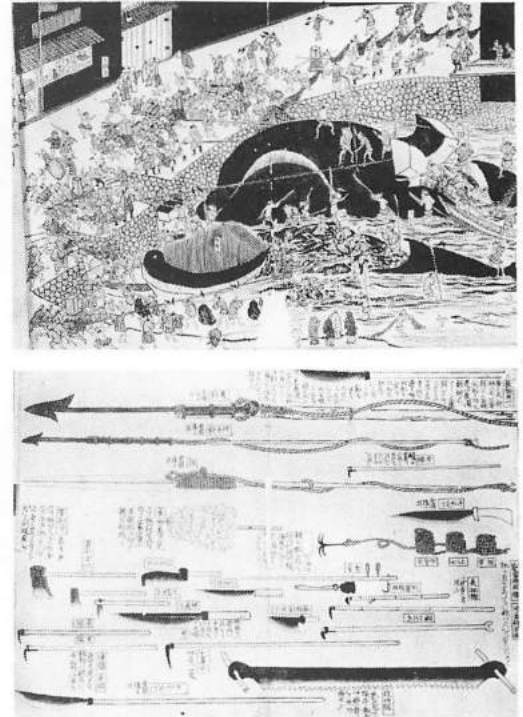

二二 版画「筑前箱崎」



二三 版画「福岡西公園」



(書 跡)

二四 自性院親鸞 自作肖像記



三八 具原益軒日記斷簡

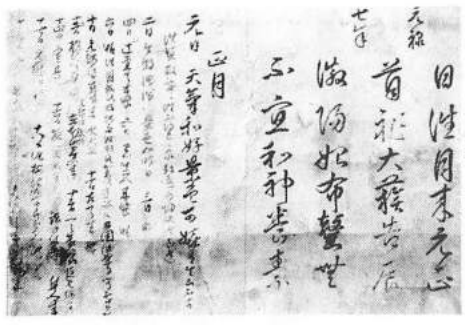

三九 岡湊記



四〇 陰徳説



四五 漢詩(龜井南冥)

把酒看明月嬋然
 如可酬一會羞快
 意三消忘百憂一連
 五六曾眼花滿天流
 楚歌不瓦宋公權
 信曹劉亞賦各一屯
 明輝(自)千秋安得
 騎鯨吾相逐(凌)
 十海 南冥 畫

四八 漢詩(龜井昭陽)

新科
 年照
 石
 空石

五一 書(龜井雲米)

奉謝
 執行坊豐名惠草堂共
 望公 首石別當尊與
 善教財德日敦憐我
 草堂結 不發蕭金呂
 字若相存
 龜井雲米 拜草

五六 書(龜井雷首)

進 通字法字 兵營海冬
 此立堅於國業供微
 心 山石若地其清州
 筆法法開會以清幽
 塵照 雲 難 寶 德
 才 禁 出 一 般 是 在 說 乳
 草 洋 枕 也 淨 向 陽 撫 安
 三 三 七 之 各 凡 味 亦 且 亦
 公 附 酒 臨 區 敬 啟
 言 雷 首

五四 書(龜井暘州)

松
 雲
 龜鐵

七七 和歌「なてしこのうた」

なてしこのうた
 産
 山石

七九 二川相近俳句

積繁女理
 石 樹

八〇 黒田長成書「博多文琳」

奇牙孝孝若在妹の寶器傳家儀
 尚存正氣 提封難換 以指珠超盤
 不徒論
 博多文琳 長成

(古文書)

八三 豊臣秀吉朝鮮出兵陣立図 (朱印状)

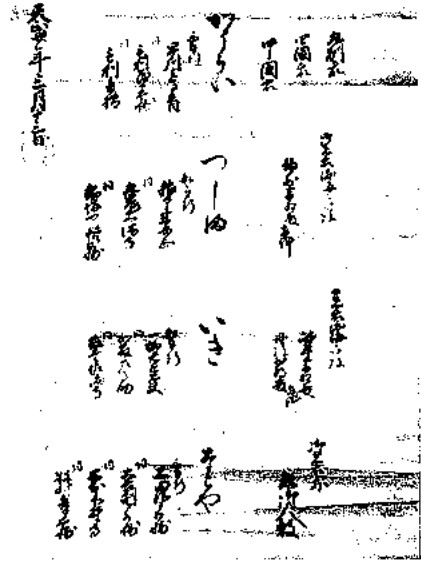

八四 杉連結書状

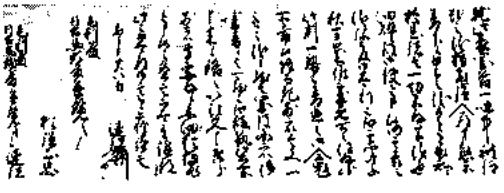

八五 大友吉統書状

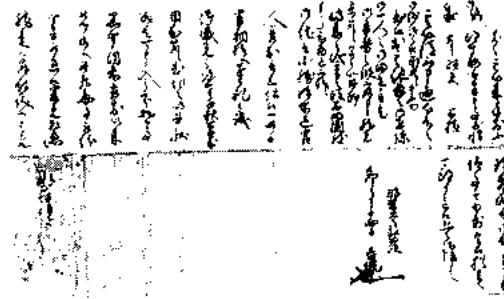

八六

黒田長政書状

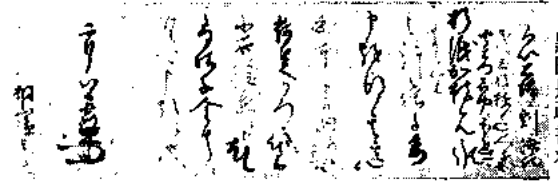

八八 黒田忠之知行宛行状

知行宛行状

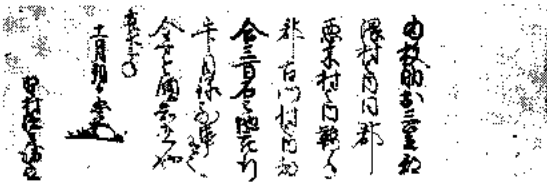

八七 黒田長政書状

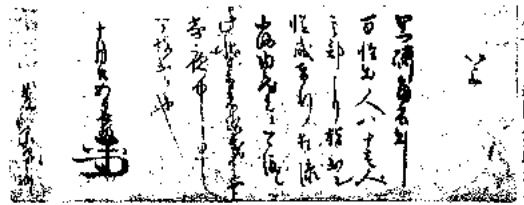

八九 黒田光之書状

黒田光之書状

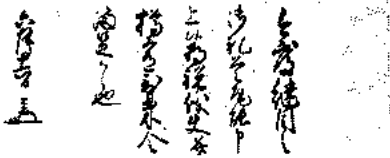

九一 黑田長興書狀

此書... 黒田長興... 八月... 書

九四 野村東馬書狀

野村東馬... 書

九七 龜井昭陽書狀

龜井昭陽... 書

九九 龜井大年書狀

龜井大年... 書

九八 原古処書狀

原古処... 書

一〇一 地券 (明治一〇年)

地券
 此券係... 林貳又九畝拾五步
 代價四圓貳拾七錢六厘
 共百金三
 金拾貳錢八厘
 金拾錢七厘
 右檢査之上授與之
 福岡縣
 明治十年一月一日

同右 (明治一九年)

地券
 此券係... 林貳又九畝拾五步
 代價四圓貳拾七錢六厘
 共百金三
 金拾貳錢八厘
 金拾錢七厘
 右檢査之上授與之
 福岡縣
 明治十九年一月一日

(書)

籍

一一二 筑紫遺愛集

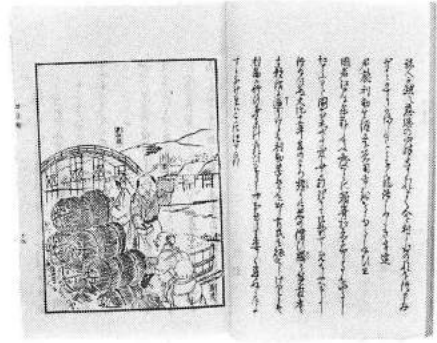

一一六 海寇記略

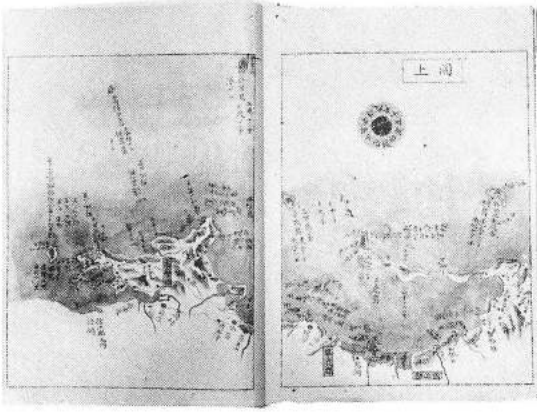

一三二 舍密便覽

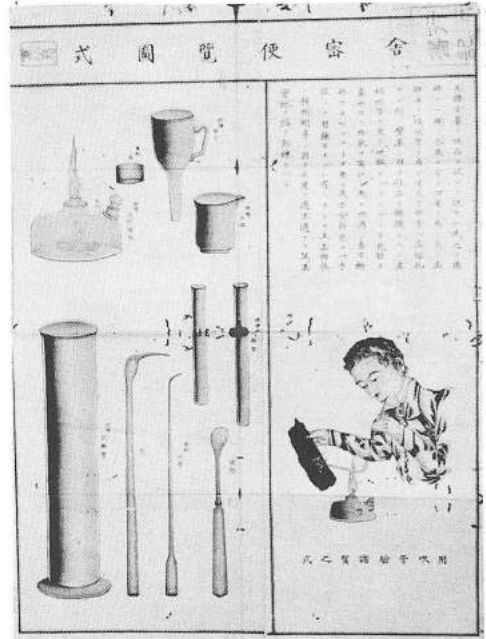

一二七 文司之関路

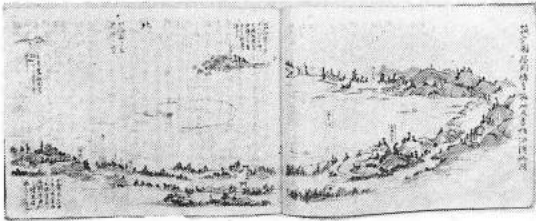

一三六 成形図説

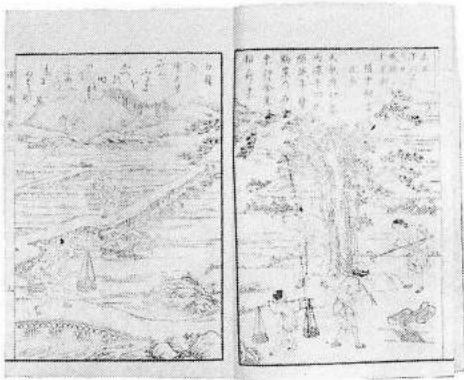

一三七 除蝗録

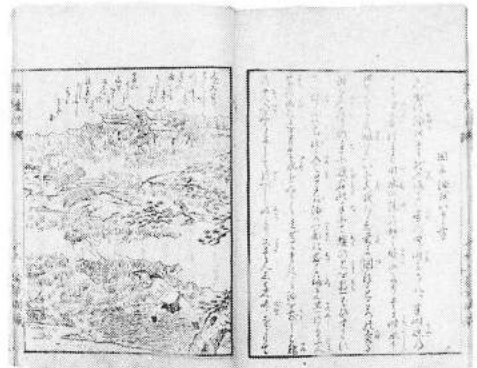

一三九 農業花曆

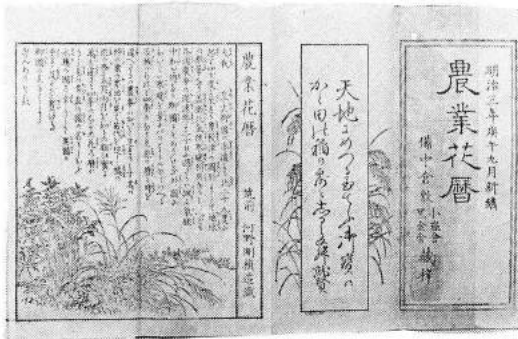

一四〇 林麓耆老娛觀

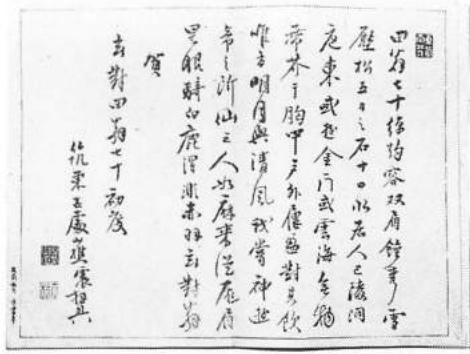

(地図・絵図)

一四五 筑前旧志略

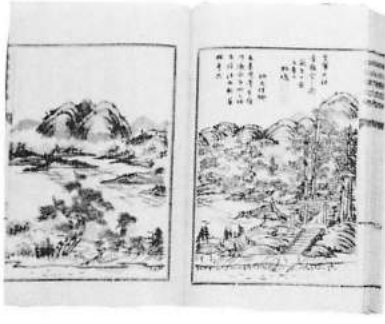

一六三 万国輿地方図

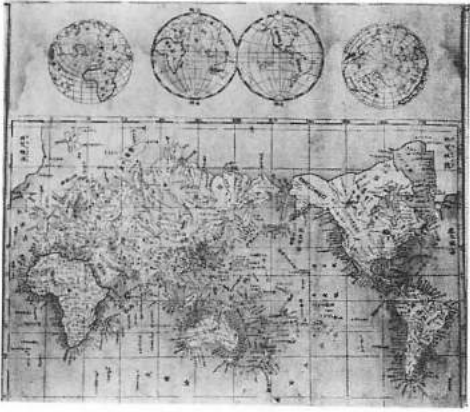

一六四 万国人物之図

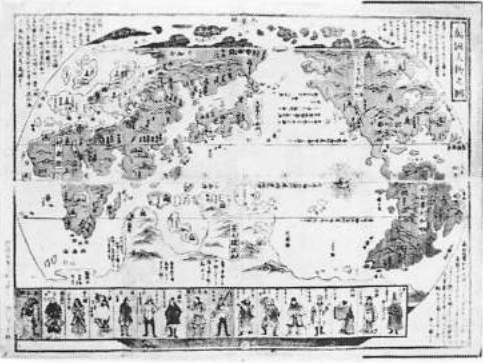

一六五 九州絵図



一六七 大里より長崎までの道程図

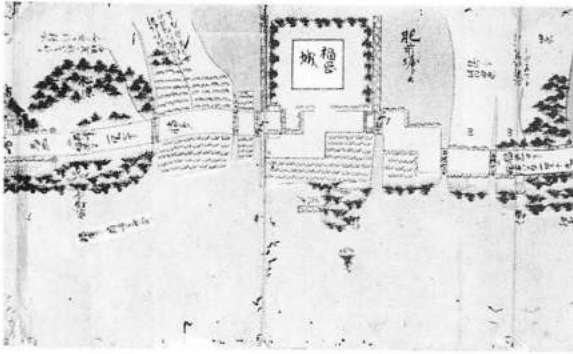

一六八 筑前国図



一七〇 筑前国図

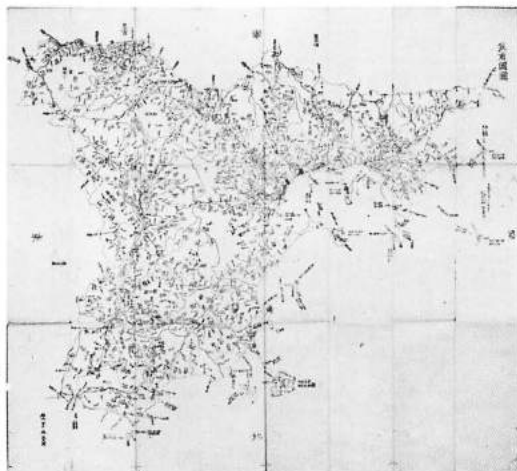

一七一 改正長崎図



一八〇 改正福岡県精図



一八一 福岡県全図



(廣告・写真・新聞等)

一九一 博多津中老人番付



一九四 博多柳町人名一覽

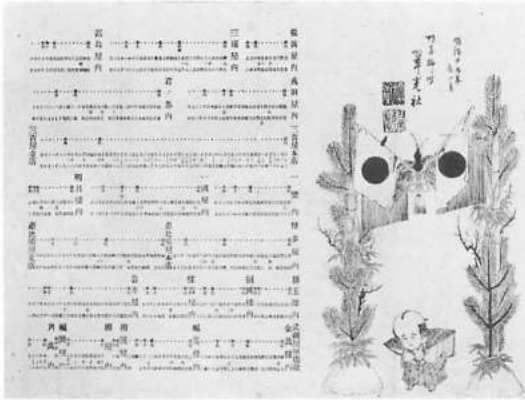

一九五 東亞勸業博覽會ホスタール



一九七 長野・雷山・前原間 乘合自動車発着時間表

長野 前原間乘合自動車發着時間表

下行	上り
前原行	前原行
長野行	長野行
雷山行	雷山行
...	...

電話長三十二番 溝口自動車部 電話長十番
八月二十五日 頁九七

二〇一 糸島新聞



〈凡 例〉

- 一、本目録では、昭和五十八年度の収蔵品を寄贈、寄託、購入の順に並べ、さらに家別資料として、収蔵順に配列した。
- 一、各家別資料の中では、絵画、書跡、工芸品、古文書、書籍、地図・絵図、広告・写真・新聞等の順に並べた。
- 一、絵画、書跡、工芸品、書籍は、基本的に名称、員数、品質・形状、法量、時代、作者の項を設けた。
- 一、古文書は、名称、形状、員数、時代、作者（発信者、宛所、筆者等）の項を設けた。
- 一、古文書の形状の項は、形状を基本的に示すこととし、品質は（ ）内に示した。
- 一、書籍の版本、刊本の区別は、便宜上江戸時代までを版本、明治以降を刊本とした。
- 一、法量の単位はセンチメートルである。
- 一、記載の文字が不明の場合は□、原本通りときは例〔レ〕とした。更に検討を要するものは例〔ニ〕と記した。
- 一、漢字は基本的に常用漢字を記載した。
- 一、各項目の（ ）内の番号は備品番号である。Pは寄贈、Dは寄託、Bは購入の略である。

《寄贈資料》

《絵画》

一 三奈木黒田家資料

(寄贈者) 黒田一敬
(現住所) 東京都渋谷区

三奈木黒田家について

初代の三左衛門美作は加藤重徳の次男として元龜二年(一五七二)摂津国伊丹(現兵庫県伊丹市)に生まれた。父重徳の善行により黒田孝高に引きとられ、黒田姓を与えられ、三歳年長の長政と兄弟同様に育てられた。中国・九州平定、朝鮮出兵、関ヶ原陣等々長政と共に戦い、慶長五年(一六〇〇)長政が筑前藩主に任ぜられるや、下座郡に一万六千石を与えられ、三奈木村に別邸を設けた。藩政の確立と共に次第に頭角を表わして筆頭家老となり、二代目以降明治に至るまでその職を世襲し藩政上重きをなした。

資料について

初代三左衛門所用の甲冑をはじめとして歴代当主の肖像画、狩野派の絵画、藩主や文人の書跡、各種武術書、漆器、陶磁器にいたる什宝類から成っており、上級武士の生活を具体的に知りうる資料である。尚約五千点の古文書は九州大学文化史研究施設に保管されている。

《資料内訳》

絵画	二六件	三二点
書跡	一二件	一三点
工芸品	八一件	二七一点
古文書	一〇件	一八点
(総計)	一二九件	三三四点

一 忠之公像

品質・形状 紙本着色 掛幅装
法 量 縦 一〇八・四 横 五六・七
時代 江戸時代
作者 不詳
(83-P-20) 一幅

二 一貫公像

品質・形状 絹本着色 掛幅装
法 量 縦 七〇・〇 横 四三・七
時代 江戸時代
作者 不詳
(83-P-13) 一幅

三 一興公像

品質・形状 絹本着色 掛幅装
法 量 縦 七三・〇 横 三八・二
時代 江戸時代
作者 不詳
(83-P-14) 一幅

四 一春居士像

品質・形状 絹本着色 掛幅装
法 量 縦 四四・二 横 三九・三
時代 江戸時代
作者 不詳
(83-P-16) 一幅

五 高松院殿妙道無法居士像

一幅

品質・形状 紙本着色 掛幅装
法 量 縦 一〇八・七 横 五三・六
時代 元禄巳卯(一六九九)の賛文あるが後世の写しか。
作者 不詳
(83-P-12)

六 睡鷗斎休江宗印居士像 一幅

品質・形状 絹本着色 掛幅装
法 量 縦 八七・一 横 五五・六
時代 江戸時代
作者 賛・實海宗峻
(83-P-15)

七 隆庸公像 一幅

品質・形状 絹本着色 掛幅装
法 量 縦 七六・五 横 三九・一
時代 享和元年(一八〇一)
作者 賛・實海宗峻
(83-P-18)

八 歴代当主肖像(一) 一幅

品質・形状 絹本着色 掛幅装
法 量 縦 八七・〇 横 四〇・九
時代 江戸時代
作者 不詳
(83-P-21)

九 歴代当主肖像(二) 一幅

品質・形状 絹本着色 掛幅装
法 量 縦 七〇・七 横 三三・四
時代 江戸時代
作者 不詳
(83-P-22)

一〇 歴代当主肖像(三) 一幅
品質・形状 絹本着色 掛幅装
法 量 縦 七四・八 横 三〇・〇
時代 江戸時代
作者 不詳
(83-P-23)

一一 歴代当主肖像(四) 一幅

品質・形状 絹本着色 掛幅装
法 量 縦 七〇・五 横 四〇・一
時代 江戸時代
作者 不詳
(83-P-24)

一二 妙法院像 一幅

品質・形状 絹本着色 掛幅装
法 量 縦 九七・〇 横 三八・九
時代 江戸時代
作者 尾形探香
(83-P-19)

一三 葦公前氏ノ奥方像 一幅

品質・形状 絹本着色 掛幅装
法 量 縦 六八・八 横 三二・七
時代 江戸時代
作者 不詳
(83-P-17)

一四 喫煙御女像 一幅

品質・形状 絹本着色 掛幅装
法 量 縦 六八・二 横 三二・一
時代 江戸時代

作者 不詳 (83-P-25)

一五 関帝像 一幅

品質・形状 絹本墨画淡彩 掛幅装
法量 縦 一三一・五 横 八二・三
時代 江戸時代
作者 尾形守義 (83-P-11)

一六 八景図 二幅

品質・形状 絹本墨画淡彩 掛幅装
法量 縦 一〇七・一 横 六五・〇
時代 延宝元年(一六七三)
作者 狩野探幽
備考 中幅「東坡」欠 (83-P-1, 2)

一七 米默山水図 一幅

品質・形状 紙本墨画 掛幅装
法量 縦 一四七・八 横 三九・三
時代 江戸時代(辛亥の干支あり)
作者 磨山秋軒 (83-P-10)

一八 草花図 一枚

品質・形状 紙本墨画淡彩 メクリ
法量 縦 二〇・二 横 二五・二
時代 江戸時代
作者 東圃 (83-P-8)

一九 鷹図 三幅対

品質・形状 絹本墨画淡彩 掛幅装
法量 縦 一二八・五 横 五七・六(三幅のうち一幅)
時代 江戸時代
作者 狩野永真 (83-P-3, 4, 5)

二〇 猿猴図 対幅

品質・形状 絹本墨画淡彩 掛幅装
法量 縦 一二八・五 横 五五・四(二幅のうち一幅)
時代 江戸時代
作者 森狙仙 (83-P-26, 27)

二一 白鷺鴨図 対幅

品質・形状 絹本着色 掛幅装
法量 縦 八七・一 横 三九・三(二幅のうち一幅)
時代 江戸時代
作者 不詳 (83-P-28, 29)

二二 桜燕図 一面

品質・形状 絹本着色 額装
法量 縦 三五・六 横 七三・五
時代 江戸時代
作者 滝田紫城 (83-P-7)

二三 瓢箪図 一幅

品質・形状 紙本墨画淡彩 掛幅装
法量 縦 一二九・二 横 二九・九
時代 江戸時代
作者 滝田紫城 (83-P-6)

二四 梅月図

一幅

二八 書「休江」

一幅

品質・形状 絹本墨画 掛幅装
法 量 縦 三七・七 横 六三・〇
時代 江戸時代
作者 南冥

(83-P-9)

品質・形状 紙本墨書 掛幅装
法 量 縦 九〇・五 横 三〇・二
時代 江戸時代
作者 不詳

(83-P-33)

二五 星占図及び陰陽五行図

一枚

二九 一行書

一幅

品質・形状 紙本着色 メクリ
法 量 縦 二四・二 横 一〇九・〇
時代 江戸時代
作者 不詳

(83-P-61)

品質・形状 紙本墨書 掛幅装
法 量 縦 一三八・〇 横 三四・六
時代 昭和十二年(一九三七)
作者 常正禪師

(83-P-36)

二六 手形及び童子図

二枚

三〇 黒田長溥書

一幅

品質・形状 紙本墨画 メクリ
法 量 (手形) 縦 二六・九 横 三九・六
(童子図) 縦 二七・一 横 四〇・〇
時代 江戸時代
作者 不詳

(83-P-62, 63)

三一 書「知美」

一面

〈書 跡〉

二七 雪谷禪師墨跡

一幅(添書二卷)

品質・形状 絹本墨書 額装
法 量 縦 三六・四 横 五八・七
時代 不詳
作者 黒田長知

(83-P-42)

品質・形状 紙本墨書 掛幅装
法 量 縦 二九・五 横 四四・〇
時代 室町時代
作者 雪谷禪師

三二 紺紙金字経

一幅

備考 宗珀、江月、沢庵三人連名の添書あり

(83-P-34, 35)

品質・形状 紙本金字 掛幅装
法 量 縦 二五・三 横 四・三
時代 不詳

作者 黒田長知 (83-P-44)

三三二 和歌「黒田君の館に…」 一面

品質・形状 紙本黒書 額装
法量 縦二〇・八 横一八・一

時代 不詳 (83-P-43)
作者 黒田長知

三四 書「至誠」 一面

品質・形状 絹本墨書 額装
法量 縦四二・三 横八九・六

時代 近代 (83-P-40)
作者 黒田長成

三五 書「皇御国…」 一幅

品質・形状 紙本墨書 掛幅装
法量 縦一三三・七 横五四・六

時代 江戸時代 (83-P-30)
作者 徳成(加藤司書)

三六 墨書屏風「蘭・梅・菊・竹・虎・龍」 六曲一隻

品質・形状 紙本墨書 屏風装
法量 縦一〇七・五 横三〇・一(本地二枚)

時代 江戸時代 (83-P-39)
作者 不詳

三七 七言絶句 一幅

品質・形状 絹本墨書 掛幅装

法量 縦一六五・五 横三九・七

時代 江戸時代 (83-P-31)
作者 秦山人

三八 書「一塵…」 一幅

品質・形状 紙本墨書 掛幅装
法量 縦二七・〇 横四一・九

時代 江戸時代 (83-P-32)
作者 野坡

〈工芸品〉

三九 袴 一領

品質・形状 麻布製 (83-P-264)
時代 江戸時代

四〇 陣羽織 一領

品質・形状 毛織物製
法量 桁二一・三 丈七一・〇

時代 江戸時代 (83-P-262, 263)

四一 大礼服 一領

品質・形状 毛織物製
法量 丈八五・五 桁五六・〇

時代 江戸時代 (83-P-266)
ベスト丈 四七・五 股下 七〇・〇

四二 肩章

一對

品質・形状 絹組紐製
法 量 縦 一六・八 横 一三・〇
時 代 近代
(83-P-227, 272)

四三 綿入袷せ

一領

品質・形状 絹製
法 量 桁 六一・〇 丈 一四五・〇
時 代 江戸時代
(83-P-265)

四四 定紋入黒漆鏡台

一基

品質・形状 木製 漆塗
法 量 縦 二七・二 横 二七・二 高 六五・八
時 代 江戸時代
(83-P-136)

四五 鏡

一面

品質・形状 銅製
法 量 (大) 径 一一・二 (小) 径 一〇・五
時 代 江戸時代
作 者 藤原重義
(83-P-216, 217)

四六 鏡(あやめ・おしどり図)

一面

品質・形状 銅製
法 量 径 一六・六
時 代 江戸時代
作 者 藤原政重
(83-P-218)

四七 鏡(松竹鶴亀図)

一面

品質・形状 銅製

法 量 径 二三・八
時 代 江戸時代
作 者 藤原政重
(83-P-219)

四八 鏡(松竹鶴亀図)

一面

品質・形状 銅製
法 量 径 三〇・〇
時 代 江戸時代
作 者 中鳴和泉吉次
(83-P-220)

四九 鏡(鶴図)

一面

品質・形状 銅製
法 量 径 二〇・〇
時 代 江戸時代
作 者 不詳
(83-P-221)

五〇 鏡(松竹鶴亀菊図)

一面

品質・形状 銅製
法 量 径 一一・二
時 代 不詳
(83-P-222)

五一 硯箱

一合

品質・形状 木製 漆塗
法 量 (一) 縦 一二・四 横 二六・一 高 一四・一
(二) 縦 一五・四 横 二七・一 高 一五・二
時 代 不詳
(83-P-131, 132)

五二 色漆鶴図手文庫

一合

品質・形状 木製 漆塗
法 量 縦 三〇・六 横 一三・八 高 一四・一
時 代 近代
備 考 書狀一六通入 (83-P-129)

五三 黒漆文箱 一合

品質・形状 木製 漆塗
法 量 縦 三一・七 横 一五・四 高 一五・六
時 代 江戸時代
備 考 書狀一六通入 (83-P-128, 1052-1067)

五四 荒磯鶴図八角水注 一個

品質・形状 鉄製
法 量 巾 九・三 高 三・六
時 代 不詳 (83-P-223)

五五 獅子玉乘文鎮 一個

品質・形状 鉄製
法 量 巾 一一・二 高 六・五
時 代 不詳 (83-P-224)

五六 箱枕 一個

品質・形状 木製 漆塗
法 量 高 九・八
時 代 江戸時代 (83-P-178)

五七 黒漆金蒔絵三葉藤巴葡萄唐草文挾箱 一合(漆器五七点入)

品質・形状 木製 蒔絵

法 量 縦 五六・七 横 四〇・七 高 三四・九
時 代 江戸時代
備 考 漆器五七点入 台付 (83-P-130, 1068-1124)

五八 毛氈 一枚

品質・形状 毛織物製
法 量 縦 一一・〇 横 一八七・〇
時 代 江戸時代 (83-P-208)

五九 火鉢 一個

品質・形状 (台部) 木製 漆塗 (炉部) 銅製
法 量 縦 五四・〇 横 一五・九
時 代 不詳 (83-P-225)

六〇 置時計 一個

品質・形状 鉄製
法 量 幅 三八・五 高 四一・〇
時 代 近代 (83-P-226)

六一 定紋入漆器 一三三点

品質・形状 木製 漆塗
時 代 江戸時代 (83-P-137-159)

六二 黒漆弁当箱 一合

品質・形状 木製 漆塗
法 量 縦 二二・八 横 一一・七 高 二七・五
時 代 江戸時代 (83-P-267)

六三 定紋入黒漆箱

二合

時 代 江戸時代

(83-P-179~186)

品質・形状 木製 漆塗

法 量 (一) 縦 一九・七 横 一八・二 高一四・〇

(二) 縦 一八・一 横 一九・七 高一二・三

時 代 江戸時代 (83-P-133, 134)

六四 黒漆箱

二合

品質・形状 木製 漆塗

法 量 (一) 縦 一六・一 横 一一・四 高一五・三

(二) 縦 一二・五 横 一二・八 高二七・九

時 代 江戸時代 (83-P-125, 126)

六五 定紋入黒漆筒型箱

一合

品質・形状 木製 漆塗

法 量 箱 径 二三・八 高一・二

盃(大) 径 一四・五 (中) 径 一〇・〇

(小) 径 九・一 (83-P-127, 1049~1051)

時 代 江戸時代

六六 金蒔絵重箱

二組

品質・形状 木製 漆塗

法 量 縦 二三・三 横 二四・九 高一九・四

時 代 不詳 (83-P-133, 134)

六七 姫道具

八点一組

品質・形状 (箱) 木製 漆塗

法 量 (箱) 縦 二八・五 横 二二・六

(水差等) 銅製 高 二二・三

六八 茶器

七点一組

品質・形状 陶器

法 量 (茶瓶) 最大径 六・三 口径 四・五

高 六・〇

(湯呑み) 直径 五・九 高 三・八

(湯冷) 高 三・二

時 代 近代 (83-P-194~200)

六九 染付山水文大皿

一口

品質・形状 磁器

法 量 径 三六・〇

時 代 不詳 (83-P-187)

七〇 染付麒麟文大皿

一口

品質・形状 磁器

法 量 縦 四一・〇 横 三四・〇

時 代 不詳 (83-P-188)

七一 染付鼠文大皿

一口

品質・形状 磁器

法 量 径 五〇・五

時 代 不詳 (83-P-189)

七二 染付花鳥文大皿

一口

品質・形状 磁器

法 量 径 三七・〇

時代 不詳 (83-P-190)

七三 染付菊文大皿 一口

品質・形状 磁器
法量 径 三二・五
時代 不詳 (83-P-191)

七四 染付葡萄唐草文大皿 一口

品質・形状 磁器
法量 径 四〇・五
時代 不詳 (83-P-192)

七五 染付梅雀文六角皿 一口

品質・形状 磁器
法量 径 四二・二
時代 不詳 (83-P-193)

七六 梨子地会席膳及び朱漆盆 膳九脚 盆二枚

品質・形状 木製 漆塗
法量 (膳) 縦 三六・八 横 三六・八
(盆) 径 二七・五
時代 近代 (83-P-167~177)

七七 定紋入黒漆広蓋 一口

品質・形状 木製 漆塗
法量 縦 五五・〇 横 六二・〇
時代 天保一三年(一八四二) (83-P-195)

七八 酒器 九口

品質・形状 陶器
法量 (とっくり) 口径 二・二 高二五・九
時代 近代 (83-P-203~211)

七九 桐紋入朱漆盃 一口

品質・形状 木製 漆塗
法量 径 九・一
時代 近代 (83-P-160)

八〇 朱漆金蒔絵盃 六口

品質・形状 木製 漆塗
法量 (一) 径 一〇・九 (中) 径 九・五
(小) 径 七・八
(二) (大) 径 一〇・九 (中) 径 九・六
(小) 径 八・〇
時代 近代 (83-P-161~166)

八一 見込風景図盃 一口

品質・形状 陶器
法量 径 一〇・五 高 四・三
時代 不詳
作者 豊章 (83-P-202)

八二 天盃 一口

品質・形状 陶製
法量 径 一三・九 高 四・三
時代 明治四五年(一九一二)

作者 不詳 (83-P-215)

八三 五七桐紋入銀盃

品質・形状 銀製

法量 (大) 径 一二・九 高三・八

(中) 径 一一・八 高三・三

(小) 径 一〇・五 高二・九

時代 明治一〇年(一八七七) (83-P-212~214)

八四 盃 二一 口

品質・形状 陶器

法量 径 一一・六 高二・〇

時代 大正四年(一九一五) (83-P-201)

八五 刀(無銘) 一 口

品質・形状 鍛鉄製

法量 長 六八・八 反 〇・九

時代 不詳 (83-P-81)

八六 刀(無銘) 一 口

品質・形状 鍛鉄製

法量 長 七三・一

時代 不詳 (83-P-82)

八七 脇差 在銘「大和守吉道」 一 口

品質・形状 鍛鉄製

法量 長 五二・四 反 〇・八

時代 不詳 (83-P-83)

八八 短刀 在銘「政宗」

品質・形状 鍛鉄製

法量 長 一四・五

時代 不詳 (83-P-84)

八九 槍 七 口

品質・形状 柄は木製

時代 江戸時代

作者 源信国重宗 他 (83-P-86~92)

九〇 仕込杖 一 口

品質・形状 (刀) 鍛鉄製 (杖) 木製

法量 長 一一三・〇

時代 近代 (83-P-85)

九一 儀杖劍 一 口

品質・形状 鉄製

法量 (拵) 全長 八二・四

時代 近代 (83-P-261)

九二 拵類

一三三 点

時 代 江戸時代
作 者 不詳

(83-P-93~105)

九三 紺糸威胴丸具足 小具足付 一 領 (兜一頭)

熨斗前立兜付

品質・形状 二枚胴形式
法 量 胴高 三九・七 兜高 四五・五
時 代 江戸時代

(83-P-67, 88)

九四 鉄錆地紺糸威胴丸具足 小具足付 一 領 (兜一頭)

置手拭形兜付

品質・形状 五枚胴形式
法 量 胴高 四〇・五 兜高 二八・二
時 代 桃山時代

(83-P-69, 70)

九五 南蛮兜 一 頭

品質・形状 鉄製
法 量 高 二七・五
時 代 不詳

(83-P-77)

九六 兜 一 頭

品質・形状 鉄製
法 量 高 二一・〇
時 代 江戸時代

(83-P-78)

九七 頬当 一 点

品質・形状 木製 漆塗
法 量 巾 一六・五
時 代 江戸時代
(83-P-79)

九八 大水牛形脇立 一 双

品質・形状 木製 漆塗
法 量 巾 八・五 弦長 一〇二・〇
時 代 桃山時代
(83-P-71, 72)

九九 三日月形前立 一 点

品質・形状 木製 漆塗
法 量 巾 三四・六 径 四八・七
時 代 江戸時代
(83-P-73)

一〇〇 大水牛形脇立 一 双

品質・形状 木製 朱漆塗
法 量 巾 一一・五 径 五七・〇 周 八〇・〇
時 代 江戸時代
(83-P-74, 75)

一〇一 大水牛形脇立 一 双

品質・形状 木製 銀泥
法 量 巾 八・五 径 四四・〇 周 六七・七
時 代 江戸時代
(83-P-274, 275)

一〇二 脇立残欠 一 点

品質・形状 木製 漆塗
法 量 巾 八・〇

時代 江戸時代 (83-P-276)

一〇三 臙当 一組

品質・形状 布製
時代 江戸時代 (83-P-80, 273)

一〇四 定紋入陣笠 一枚

品質・形状 葦製 漆塗
法量 高一三・四
時代 江戸時代 (83-P-106)

一〇五 大小の字立物 一個

品質・形状 木製 銀泥 円盤形
法量 径三〇・〇 厚二・三
時代 江戸時代 (83-P-76)

一〇六 扇及軍配団扇 二本

品質・形状 木製 漆塗
法量 (扇)長二四・九 (軍配団扇)長五三・〇
時代 江戸時代 (83-P-269, 270)

一〇七 幕 一点

品質・形状 布製
法量 長九二・〇
時代 昭和二年(一九二七) (83-P-122)

一〇八 御旗五旒 五旒

品質・形状 絹本墨書
法量 (一)縦一三三・〇 横二二・〇
他縦二二〇・〇 横二二・〇

時代 江戸時代
作者 太左衛門 (83-P-114~118)

一〇九 旗 二二一旒

品質・形状 布製
時代 江戸時代 (83-P-228~259)

一一〇 床机 一脚

品質・形状 木製 皮張
法量 巾三五・二 脚の長さ 四九・五
時代 江戸時代 (83-P-120)

一一一 陣鐘 一口

品質・形状 鑄銅製
法量 口径二〇・八 総高二五・一(龍頭も含む)
時代 江戸時代
備考 木製吊台付 (83-P-121)

一二二 燕文鞍 一背

品質・形状 木製 銀箔
法量 (前輪)巾三〇・七 (後輪)巾三八・〇
時代 江戸時代 (83-P-107)

一二三 巴紋入唐草文螺鈿鞍 一背

品質・形状 木製 螺鈿
 法 量 (前輪)巾 三二・〇 (後輪)巾 二七・〇
 時 代 (居木)二六・八
 (83-P-103)

一一四 螭螂文螺鈿鞍 一背

品質・形状 木製 螺鈿
 法 量 (前輪)巾 三〇・八 (後輪)巾 二六・八
 時 代 (居木)三〇・〇
 江戸時代 (83-P-260)

一一五 龍濤文鏡 一對

品質・形状 木製鉄覆輪 銀箔 漆塗
 法 量 総高 二五・〇 巾 一三・五 長 二八・八
 時 代 江戸時代 (83-P-109, 271)

一一六 馬具 四点

品質・形状 鉄、布製
 時 代 享保八年(一七三三) (83-P-110-113)

一一七 陣中鍋 一点

品質・形状 鉄製
 法 量 径 四五・〇 深さ 二二・五
 時 代 江戸時代 (83-P-119)

一一八 御守護 一枚

品質・形状 紙本墨書 札

法 量 縦 一五・九 横 二・八
 時 代 江戸時代 (83-P-66)

一一九 睡鷗様御白髪 髪二束 添状一通

品質・形状 髪二束(添状) 紙本墨書 メクリ
 法 量 (添状)縦 二六・六 横 七八・五
 時 代 文政六年(一八三三) (83-P-64, 65)
 作 者 (添状)黒田一定

〈古文書〉

一二〇 黒田一誠公新甲冑説 継紙 一通

時 代 室暦元年(一七五二) (83-P-45)
 作 者 鷹取尚成

一二一 十文字鎌目録 卷子装 一卷

時 代 寛政一一年(一七九九) (83-P-46)
 作 者 薦野勝昌

一二二 十文字鎌目録 卷子装 一卷

時 代 文政八年(一八二五) (83-P-47)
 作 者 薦野勝行

一二三 初目録 卷子装 一卷

時 代 万治二年(一六五九) (83-P-48, 49)
 作 者 福山長介

一二四 新影流目錄

卷子裝 七卷

時 代 元治元年(一八六四)
作 者 不詳

(83-P-50-56)

一二五 日置流弓之書秘記

卷子裝 一卷

時 代 文政七年(一八二四)
作 者 財立八平

(83-P-57)

一二六 御打物折紙并拵目錄

一通

時 代 文久三年(一八六三)
作 者 不詳

(83-P-58, 59)

一二七 仮鞭免狀

卷子裝 一卷

時 代 天保四年(一八三三)
作 者 桑島戈太夫

(83-P-60)

一二八 書簡

折紙 掛幅裝 一通

時 代 江戸時代
作 者 大涼院(長政夫人)

(83-P-37)

一二九 覚書

小切紙 掛幅裝 一通

時 代 江戸時代
作 者 黒田忠之

(83-P-38)

二、塚本家資料

(寄贈者) 細木朗子 塚本潔
 (現住所) 細木・東京都世田谷区

塚本・福岡市中央区^三

塚本家は、初代道庵が寛文年間に召抱えられて以来、黒田藩の御抱医師(外療)を代々勤め、外療のなかでは最高の三三〇石を賜わっている。近代になると、八代道甫は軍医に、九代道遠は農科大学(農芸化学科)卒業後水産講習所教授になっている。

本資料のなかには、初代道庵愛蔵の茶入(銘「夕時雨」)、その茶入を鑑賞した四代藩主綱政の「夕時雨記」、竹田定直「塚本氏碾茶壺記」、黒田治之「榎園」、黒田長成墨跡、益軒書翰などがある。

本資料は、藩主と塚本家との関係、医師塚本の活躍、ならびに福岡における近代医学の動向を示してくれる好個の資料である。とくに、八代道甫は、幕末期藩の意向による近代医学(長崎伝習)の習得後、中洲で開業、その後、熊本鎮台の軍医となっている。道甫の生き方を通じて近世の藩医から近代の博多の医業の展開を知ることができ、近代医学史を知る上で貴重な資料といえよう。

(資料内訳)

絵画	三〇件	三五点
書跡	六〇件	六一点
工芸品	一九件	一七二点
古文書	二五三件	二六九点
書籍	七十二件	一五八点
(総計)	四三四件	六九五点

〈絵画〉

一 初代塚本道庵像 一幅

品質・形状 絹本着色 掛幅装
 法量 縦 五五・三 横 二六・二
 時代 江戸時代
 作者 賛・鉄相
 (83-P-639)

二 二代塚本道庵像 一幅

品質・形状 紙本着色 掛幅装
 法量 縦 五三・七 横 二六・六
 時代 江戸時代
 作者 賛・汲古
 (83-P-640)

三 紫式部図 一幅

品質・形状 紙本木版着色 掛幅装
 法量 縦 五八・〇 横 三三・八
 時代 江戸時代
 作者 原画・円山応挙
 (83-P-279)

四 君子并童子図 一幅

品質・形状 絹本墨画淡彩 仮表装
 法量 縦 一三四・五 横 四五・〇
 時代 近代
 作者 対竹
 (83-P-285)

五 山水図 一幅

品質・形状 絹本墨画淡彩 掛幅装
法 量 縦 一二七・三 横 七五・五
時代 江戸時代
作者 浦上春琴
(83-P-284)
一幅

六 板橋新柳図

品質・形状 絹本墨画 掛幅装
法 量 縦 一一四・三 横 三七・八
時代 江戸時代
作者 三峰馬元欽
(83-P-283)
一枚

七 孤村横雪図

品質・形状 紙本墨画淡彩 メクリ
法 量 縦 一三六・二 横 五一・四
時代 近代
作者 □谷翁
(83-P-297)
一幅

八 蕪図

品質・形状 紙本墨画 掛幅装
法 量 縦 二九・四 横 四一・九
時代 江戸時代
作者 狩野元信
(83-P-641)
一幅

九 楓図

品質・形状 絹本墨画淡彩 掛幅装
法 量 縦 四二・五 横 五八・七
時代 江戸時代
作者 黒田治之
(83-P-277)
一幅

一〇 竹図

品質・形状 紙本墨画 掛幅装
法 量 縦 一一八・〇 横 四八・一
時代 江戸時代
作者 西園方濟
(83-P-288)
一幅

一一 竹に虎図

品質・形状 紙本墨画 掛幅装
法 量 縦 一一七・五 横 五七・七
時代 江戸時代
作者 等揚
(83-P-278)
一幅

一二 竹図

品質・形状 芭蕉布に墨画 メクリ
法 量 縦 一二二・二 横 三五・五 (四枚のうち一枚)
時代 江戸時代
作者 草場佩川
(83-P-280-283)
四枚

一三 竹図

品質・形状 紙本墨画 掛幅装
法 量 縦 五二・〇 横 八五・〇
時代 不詳
作者 不詳
(83-P-304)
一幅

一四 梅籠図

品質・形状 絹本墨画 掛幅装
法 量 縦 一〇七・四 横 三三・二
時代 江戸時代
一幅

作者 呂紀

(83-P-300)

一五 書画貼交

一幅

品質・形状 紙本墨書 墨画 掛幅装

法量 (紫菊) 縦 二八・〇 横 三九・七

(山水図) 縦 三五・二 横 一七・〇

(風景図) 縦 三五・二 横 一七・〇

時代 江戸時代
作者 獨立ほか

(83-P-318)

一六 猿猴図

一幅

品質・形状 紙本墨画淡彩 扇面を掛幅装

法量 縦 三一・五 横 四七・七

時代 江戸時代
作者 祖雪

(83-P-317)

一七 若松に小禽図

一枚

品質・形状 紙本着色 メクリ

法量 縦 二九・〇 横 五一・〇

時代 近代
作者 秀溪

(83-P-290)

一八 梅に鷄図

一枚

品質・形状 紙本着色 メクリ

法量 縦 二八・〇 横 五一・八

時代 近代
作者 秀溪

(83-P-291)

一九 牡丹図

一枚

品質・形状 紙本着色 メクリ
法量 縦 二八・四 横 五一・五

(83-P-292)

二〇 柳に鷺図

一枚

品質・形状 紙本着色 メクリ

法量 縦 二八・七 横 五一・〇

時代 近代
作者 秀溪

(83-P-293)

二一 楓に四十雀図

一枚

品質・形状 紙本着色 メクリ

法量 縦 二九・一 横 五四・一

時代 近代
作者 秀溪

(83-P-294)

二二 南天に雀図

一枚

品質・形状 紙本着色 メクリ

法量 縦 二八・九 横 五〇・八

時代 近代
作者 秀溪

(83-P-295)

二三 海棠に鶴図

一枚

品質・形状 紙本着色 メクリ

法量 縦 四一・二 横 九三・三

時代 近代
作者 秀溪

(83-P-296)

二四 扇面貼交

一幅

二八 紫宸殿上御即位式図

一枚

品質・形状 紙本墨画 紙本金地墨画あるいは淡彩
法 量 (一) 縦 二〇・〇 横 五二・九
(二) 縦 一八・〇 横 五一・六
(三) 縦 二〇・二 横 六〇・二

品質・形状 紙本印刷 メクリ
法 量 縦 五三・〇 横 七五・〇

時代 江戸時代
作者 近世
備考 一幅二面
(83-P-302)

時代 大正四年(一九一五)
作者 原画・和田英作
(83-P-529)

品質・形状 紙本墨画 紙本金地淡彩 紙本金地墨画
法 量 (一) 縦 一九・七 横 五四・〇
(二) 縦 一七・〇 横 四三・五
(三) 縦 一九・四 横 五四・五

二五 扇面貼交

一幅

二九 歴代天皇陵墓一覽図
品質・形状 紙本印刷 メクリ
法 量 縦 一五〇・〇 横 五二・五

時代 江戸時代
作者 近世
備考 一幅二面
(83-P-301)

三〇 冷蔵船有魚丸設計図

一枚

品質・形状 青写真
法 量 (一) 縦 五〇・三 横 四七・二
(二) 縦 四七・二 横 四六・九
(三) 縦 三三・五 横 六八・〇

時代 江戸時代
作者 近世
備考 一幅二面
(83-P-303)

時代 近代
作者 不詳
(83-P-534-536)

二六 メガネ橋の図

一枚

品質・形状 紙本 メクリ
法 量 近代
作者 オギワラセイコ
(83-P-316)

《書跡》

三一 夕時雨記

一幅

二七 農勞図

一面

品質・形状 絹本着色 額装
法 量 縦 二〇・五 横 二一・八
時代 近世
作者 伝仇英
(83-P-301)

品質・形状 紙本墨書 掛幅装
法 量 縦 三三・七 横 四五・九
時代 宝永三年(一七〇六)
作者 黒田綱政
(83-P-306)

三二一 貝原益軒書簡

一幅

品質・形状 紙本墨書 掛幅装

法量 縦 一七・九 横 三五・二

時代 江戸時代

作者 貝原久兵衛(益軒)

備考 茶入「夕時雨」について述べたもの

(83-P-334)

時代 近代
作者 黒田長成

(83-P-331)

三七 書「黒田侯爵辱賜之詩」

一枚

品質・形状 紙本墨書 メクリ

法量 縦 一二七・七 横 三二・七

時代 近代

作者 小林星洲

(83-P-339)

三二二 書「塚本氏碾茶壺記」

一幅

品質・形状 紙本墨書 掛幅装

法量 縦 二二・一 横 六五・四

時代 元文五年(一七四〇)

作者 竹田定直

(83-P-335)

三八 書「黒田侯爵来遊観捕鯉之詩」

一枚

品質・形状 紙本墨書 メクリ

法量 縦 一二七・二 横 三二・一

時代 近代

作者 小林星洲

(83-P-338)

三四 黒田長成書

一枚

品質・形状 絹本墨書 メクリ

法量 縦 一二五・〇 横 五四・〇

時代 近代

作者 黒田長成

(83-P-341)

三九 書「黒田侯爵来遊観捕鯉之詩」

一枚

品質・形状 紙本墨書 メクリ

法量 縦 一二六・九 横 三四・〇

時代 近代

作者 小林古竊

(83-P-340)

三五 黒田長成書

一枚

品質・形状 紙本墨書 メクリ

法量 縦 一二五・九 横 六四・五

時代 近代

作者 黒田長成

(83-P-342)

四〇 書「贈序」

一枚

品質・形状 紙本墨書 メクリ

法量 縦 二四・〇 横 四九・五

時代 安政元年(一八五四)カ

作者 井土周字

(83-P-351)

二六 黒田長成書「真・善・美」

一枚

品質・形状 絹本墨書 メクリ

法量 縦 一〇二・〇 横 四五・五

四一 書「送 塚本君遊学于肥後序」

一枚

品質・形状 紙本墨書 メクリ
法 量 縦 二四・二 横 四九・一
時代 安政元年(一八五四)カ
作者 井土周孚
(83-P-352)

四二 書「送 成章塚本君遊肥后序」 一枚

品質・形状 紙本墨書 メクリ
法 量 縦 二六・六 横 五七・二
時代 安政元年(一八五四)カ
作者 井土周孚
(83-P-353)

四三 書「無序一章奉送塚本君成章遊于東肥」 一枚

品質・形状 紙本墨書 メクリ
法 量 縦 三〇・四 横 一五一・〇
時代 嘉永七年(一八五四)
作者 不詳
(83-P-330)

四四 書「塚本翁七十賀賦」 一枚

品質・形状 紙本墨書 メクリ
法 量 縦 二九・五 横 四〇・四
時代 明治時代
作者 八田瞭
(83-P-320)

四五 書「塚本翁七十賀賦」 一枚

品質・形状 紙本墨書 メクリ
法 量 縦 三一・〇 横 三〇・六
時代 明治時代
作者 松昌場
(83-P-321)

四六 書「送遊学于東肥一絶」 一枚

品質・形状 紙本墨書 メクリ
法 量 縦 二六・七 横 二九・二
時代 明治時代
作者 岡部露
(83-P-322)

四七 書「奉送 塚本君道甫遊学于肥後序」 一枚

品質・形状 紙本墨書 メクリ
法 量 縦 三五・二 横 五〇・四
時代 明治時代
作者 松井
(83-P-326)

四八 書「送 塚本成章南遊序」 一枚

品質・形状 紙本墨書 メクリ
法 量 縦 二九・二 横 八〇・四
時代 明治時代
作者 中島元裕
(83-P-327)

四九 書「送」 一枚

品質・形状 紙本墨書 メクリ
法 量 縦 二七・五 横 一〇八・五
時代 明治時代
作者 清水勝徒
(83-P-329)

五〇 即非墨跡 一幅

品質・形状 紙本墨書 掛幅装
法 量 縦 一二七・九 横 二七・四
時代 江戸時代

作者 即非如一 (83-P-305)

五二 独立墨跡 一幅

品質・形状 紙本墨書 掛幅装
法量 縱 一二五・〇 横 四九・五
時代 江戸時代
作者 天間独立 (83-P-332)

五二 山岡鉄舟一行書 一幅

品質・形状 紙本墨書 掛幅装
法量 縱 一二七・二 横 三二・四
時代 江戸時代
作者 山岡鉄舟 (83-P-319)

五三 山陽雲華墨跡貼交 一幅

品質・形状 紙本墨書 掛幅装
法量 (一) 縱 二〇・一 横 三一・〇
(二) 縱 二一・二 横 二四・三
(三) 縱 一九・八 横 三〇・七
(四) 縱 二一・二 横 二三・九
時代 江戸時代
作者 頼襄 雲華上人 (83-P-286)

五四 亀井昭陽一行書 对幅

品質・形状 紙本墨書 掛幅装
法量 (一) 縱 一三三・六 横 二九・三
(二) 縱 一三二・七 横 二九・三
時代 江戸時代

作者 亀井昭陽 (83-P-308, 309)

五五 雲外独歩墨跡 一幅

品質・形状 紙本墨書 掛幅装
法量 縱 一三〇・五 横 四八・八
時代 江戸時代
作者 雲外独歩 (83-P-287)

五六 鳥石之一行書 一幅

品質・形状 紙本墨書 掛幅装
法量 縱 一〇三・一 横 三〇・一
時代 江戸時代
作者 鳥石之 (83-P-310)

五七 七言詩 一幅

品質・形状 紙本墨書 掛幅装
法量 縱 一八・七 横 二六・四
時代 享保六年(一七二一)
作者 高玄岱 (83-P-307)

五八 七言詩 一幅

品質・形状 紙本墨書 掛幅装
法量 縱 一〇・八 横 二八・〇
時代 近代
作者 瓦全 (83-P-333)

五九 七言詩 一幅

品質・形状 紙本墨書 掛幅装
法量 縱 一〇・八 横 二八・〇
時代 近代
作者 瓦全 (83-P-333)

品質・形状 紙本墨書 掛幅装
法 量 縦 一〇九・五 横 五八・六
時 代 近代^カ
作者 閑齋老人
(83-P-334)
一幅

六〇 嵐山晚景之詩

品質・形状 紙本墨書 掛幅装
法 量 縦 一七八・〇 横 四四・二
時 代 江戸時代
作者 小竹散人
(83-P-335)
一枚

六一 二宮聖人之詠

品質・形状 紙本墨書 メクリ
法 量 縦 一三七・七 横 三三・二
時 代 明治三四年(一九〇一)
作者 峰庵十湖
(83-P-336)
一枚

六二 七言詩

品質・形状 絹本墨書 メクリ
法 量 縦 一三五・七 横 四一・六
時 代 近代
作者 一堂素完用
(83-P-337)
一幅

六三 五言絶句

品質・形状 紙本墨書 掛幅装
法 量 縦 一二七・二 横 二八・六
時 代 近代
作者 支那仲鏞
(83-P-343)
一幅

六四 小石龍書

品質・形状 紙本墨書 掛幅装
法 量 縦 一七五・二 横 三五・五
時 代 近代
作者 小石龍
(83-P-345)
一幅

六五 北湖一行書

品質・形状 紙本墨書 掛幅装
法 量 縦 一〇一・五 横 二六・九
時 代 近代
作者 北湖
(83-P-346)
一幅

六六 五言詩

品質・形状 紙本墨書 掛幅装
法 量 縦 一二五・八 横 四二・八
時 代 不詳
作者 默庵^カ
(83-P-348)
一面

六七 扇面書跡

品質・形状 紙本墨書 扇面
法 量 高 二七・二 巾 四四・八
時 代 近代
作者 小竹
(83-P-349)
一幅

六八 書「文習硯記」

品質・形状 紙本墨書 掛幅装
法 量 縦 一九二・二 横 三七・八
時 代 近代
一幅

作者 藤沢甫

(83-P-347)

六九 書「先人藥籠銘」

一幅

法量 縱三一・七 横一三四・〇
時代 明治三年(一八九九)
作者 松□專

(83-P-325)

品質・形状 紙本墨書 掛幅装
法量 縱一〇八・二 横二八・〇
時代 近代
作者 小石龍

(83-P-344)

七〇 半山書

一枚

七四 和歌「塚本刀自きみに参りするとて」
品質・形状 紙本墨書 メクリ
法量 縱二〇・五 横一四・八
時代 近代
作者 木非垣中直足

(83-P-368)

品質・形状 紙本墨書 メクリ
法量 縱二九・六 横六五・五
時代 明治時代
作者 半山

(83-P-328)

七一 書「寿言」

一枚

七五 和歌「新曆」
品質・形状 紙本墨書 メクリ
法量 縱二〇・五 横一四・八
時代 近代
作者 木非垣中直足

(83-P-367)

品質・形状 紙本墨書 メクリ
法量 縱三二・一 横三三・四
時代 明治時代
作者 木鶏

(83-P-323)

七二 書「遊天保山記」

一枚

七六 和歌「寄松祝」
品質・形状 紙本墨書 メクリ
法量 縱二四・二 横一四・六
時代 近代
作者 木非垣中直足

(83-P-369)

品質・形状 紙本印刷 メクリ
法量 縱二九・一 横一一〇・〇
時代 明治時代
作者 吉田喜作

(83-P-321)

七三 書「小陶廬并序」

一枚

七七 和歌「^歌本5かいによめる」
品質・形状 紙本墨書 メクリ
法量 縱二〇・五 横一四・八
時代 近代
作者 木非垣中道直足

(83-P-370)

品質・形状 紙本墨書 メクリ

七八 和歌「寄梅祝」

一枚

品質・形状 紙本墨書 メクリ
法 量 縦 二四・二 横 一四・六
時代 近代
作者 木非垣中直足
(83-P-371)

七九 和歌「寄竹祝」
一枚

品質・形状 紙本墨書 メクリ
法 量 縦 二四・〇 横 一二・四
時代 近代
作者 木非垣中直足
(83-P-372)

八〇 和歌「名所花」
一枚

品質・形状 紙本墨書 メクリ
法 量 縦 一八・〇 横 一六・〇
時代 近代
作者 木非垣中直足
(83-P-373)

八一 和歌「塚本ぬしの七十のほきによめるうた」
一枚

品質・形状 紙本墨書 メクリ
法 量 縦 一八・二 横 一五・八
時代 近代
作者 木非垣中直足
(83-P-374)

八二 和歌「あき萩の……」
一枚

品質・形状 紙本墨書 メクリ
法 量 縦 二一・五 横 一八・三
時代 近代
作者 不詳
(83-P-375)

八三 (仮題) 歌之写
一冊

品質・形状 紙本墨書 書冊(小横帳)
法 量 縦 一二・〇 横 一六・〇
時代 明治時代
作者 不詳
(83-P-387)

八四 和歌貼交
一幅

品質・形状 紙本墨書 掛幅装
法 量 (一) 縦 八〇・五 横 三〇・三
(二) 縦 三六・〇 横 六・〇
(三) 縦 三六・〇 横 六・〇
(四) 縦 二四・二 横 二一・三
時代 江戸時代
作者 戒珠院象子
(83-P-311)

八五 和歌「針箱」
一枚

品質・形状 紙本墨書 短冊
法 量 縦 三五・四 横 五・五
時代 近世
作者 不詳
(83-P-312)

八六 和歌「櫛」
一枚

品質・形状 紙本墨書 短冊
法 量 縦 三五・四 横 五・五
時代 近世
作者 不詳
(83-P-313)

八七 和歌「おた福」
一枚

品質・形状 紙本墨書 短冊
 法 量 縦 三五・四 横 五・五
 時 代 江戸時代
 作 者 不詳
 (83-P-314)

八八 和歌「堪忍」
 一枚

品質・形状 紙本墨書 短冊
 法 量 縦 三五・四 横 五・五
 時 代 江戸時代
 作 者 不詳
 (83-P-315)

八九 楠公墓碑拓本
 一枚

品質・形状 紙本墨拓 メクリ
 法 量 縦 一三二・四 横 五七・四
 時 代 近代
 作 者 不詳
 (83-P-298)

九〇 楠木正行公梓弓之歌
 一枚

品質・形状 紙本印刷 メクリ
 法 量 縦 一三八・〇 横 三二・八
 時 代 明治二七年(一八九四)
 作 者 如意輪寺
 (83-P-320)

法 量 高 八・九 胴径 六・五
 時 代 江戸時代
 作 者 不詳
 (83-P-801)

九二 仕覆
 一枚

品質・形状 絹製
 時 代 江戸時代
 備 考 茶人「夕時雨」の付属品
 (83-P-802)

九三 仕覆
 一枚

品質・形状 絹製
 時 代 江戸時代
 備 考 茶人「夕時雨」の付属品
 (83-P-803)

九四 筆
 一本

品質・形状 木製
 法 量 長さ 二五・五
 時 代 江戸時代
 備 考 付筆まき(一枚)
 (83-P-804)

九五 刀
 一口

品質・形状 鍛鉄製
 法 量 最大長 六九・〇
 時 代 江戸時代
 備 考 刀身のみ
 (83-P-805)

〈工芸品〉

九一 瀬戸茶入 銘「夕時雨」
 一合

九六 短刀
 一口

品質・形状 陶製 肩衝茶入

品質・形状 鍛鉄製
法 量 長 二七・一
時代 江戸時代カ
作者 不詳
(83-P-806)

九七 古銭 一五三枚

品質・形状 銀、銅製
時代 江戸時代、近代
(83-P-807-859)

九八 紙幣 二枚

品質・形状 紙本印刷
時代 近代
備考 朝鮮の紙幣
(83-P-960, 961)

九九 印章 一顆

品質・形状 柘植製
法 量 長 七・七 大径 二・一 小径 一・三
時代 近代カ
(83-P-962)

一〇〇 印章 一顆

品質・形状 象牙製
法 量 長 三・七 最大径 二・一 最小径 一・〇
時代 近代カ
備考 付 水牛角のケース、二重袋
(83-P-963)

一〇一 自然石研出硯 一面

品質・形状 石製
法 量 縦 一四・三 横 七・四 厚 二・一
時代 不詳
(83-P-964)

一〇二 文習硯 一面

品質・形状 石製
法 量 縦 一八・三 横 一〇・二 厚 二・七
時代 江戸時代カ
備考 付・文習研銘拙詠 白居易詩(三枚一綴) 漢詩(一篇一枚)
(83-P-965)

一〇三 蒔絵硯箱 一合

品質・形状 蒔絵
法 量 縦 二一・〇 横 一九・〇 高 三・五
時代 江戸時代カ
(83-P-966)

一〇四 亀甲文印籠 一具

品質・形状 蒔絵 内側梨地
法 量 長 七・〇 巾 五・四 厚 一・八
時代 江戸時代
(83-P-967)

一〇五 南天蒔絵印籠 一具

品質・形状 蒔絵 内側梨地
法 量 長 八・五 巾 五・八 厚 二・〇
時代 江戸時代
作者 園魚
(83-P-968)

一〇六 萩に猪図蒔絵印籠 一具

品質・形状 赤漆蒔絵

法 量 長 八・〇 巾 一一・〇 厚 二・八

時代 江戸時代 (83-P-969)

一〇七 有職文印籠 一具

品質・形状 蒔絵 内側梨地

法 量 長 八・五 巾 五・七 厚 三・二

時代 江戸時代 (83-P-970)

一〇八 薬瓶 一口

品質・形状 ガラス

法 量 高一三・七 胴径 四・一 口径 二・二

時代 近代 (83-P-971)

備考 付・ネジ蓋式円筒形木製ケース (83-P-971)

一〇九 研磨自然石 一個

品質・形状 自然石

時代 不詳 (83-P-972)

一一一 書礼式(仮題) 一通

時代 文化九年(一八二二)

作者 荻原陳人矩 (83-P-357)

一一二 謁于身延山久遠成懐 一通

時代 近代

作者 不詳 (83-P-358)

一一三 未定稿 一通

時代 近代カ

作者 不詳 (83-P-359)

一一四 人名録 一冊

時代 天保六年(一八三五)

作者 不詳 (83-P-360)

一一五 羈窮隨筆 一冊

時代 江戸時代カ

作者 不詳 (83-P-361)

一一六 大西兵吾書簡 一通

時代 近代

作者 大西兵吾より塚本道甫宛 (83-P-362)

一一七 花園の記 一卷

時代 不詳

作者 岡左 (83-P-363)

〈古文書〉

一一〇 雨森東五郎誠清書状 一通

時代 江戸時代

作者 雨森東五郎より小野玄林宛 (83-P-356)

一一八 (仮題) 書礼式

一通

一二五 図面の案

一枚

時 代 文化九年(一八二二)
作 者 義眉陳人矩□

(83-P-364)

時 代 明治時代カ
作 者 不詳

(83-P-380)

一一九 〔善〕九衛門〔尉〕書状

一通

一二六 山林御下附願の案文

一通

時 代 近代
作 者 〔善〕九衛門より塚本道甫宛

(83-P-365)

時 代 明治時代カ
作 者 塚本道甫カ

(83-P-381)

一二〇 (仮題) 「大和歌の起源について」

一卷

一二七 立山証拠写

一通

時 代 不詳
作 者 不詳

(83-P-366)

時 代 元文五年(一七四〇)
作 者 沢木藤右衛門他五名

(83-P-382)

一二一 国有林実地調査

一通

一二八 貸付金証書記

一冊

時 代 明治三五年(一九〇二)
作 者 福岡大林区署調査係より塚本道甫宛

(83-P-376)

時 代 明治一六〜三九年(一八八二〜一九〇六)
作 者 不詳

(83-P-383)

一二二 立証(野山拝領仕、竹木植立之依頼)

一通

一二九 旅中万覚

一冊

時 代 元文五年(一七四〇)
作 者 沢木藤右衛門他五名より塚本道甫宛

(83-P-377)

時 代 明治時代カ
作 者 不詳

(83-P-384)

一二三 山林御下附願

一通

一二〇 公用諸記

一冊

時 代 明治一五年(一八八二)
作 者 塚本道甫より福岡県令岸良俊介宛

(83-P-378)

時 代 明治一六年(一八八三)
作 者 不詳

(83-P-385)

一二四 奉願口上覚の案文

一通

一二一 地租上納帳

一冊

時 代 明治時代カ
作 者 塚本道甫カ

(83-P-379)

時 代 明治六年(一八七二)
作 者 塚本道甫

(83-P-386)

一三二 人情柳樽

一冊

作者 福岡市役所

(83-P-394)

時代 明治時代
作者 不詳

(83-P-388)

一三九 病症等差定則

一冊

一三三 永代売渡証換之事

一通

時代 明治時代
作者 不詳

(83-P-395)

時代 弘化三年(一八四六)
作者 田島村借主与七より塚本道禎宛

(83-P-389)

一四〇 土官名簿様式

一枚

一三四 (仮題) 土地価格と面料

一通

時代 明治時代
作者 不詳

(83-P-396)

時代 明治三七年(一九〇四)
作者 福岡市役所

(83-P-390)

一四一 (仮題) 医院出納計算表達

一冊

一三五 図画(家屋平面)

一通

時代 明治九年(一八七六)
作者 福岡県令渡辺清より豊前国ヲ除ク各医々長

(83-P-397)

時代 明治時代
作者 福岡市役所

(83-P-391)

一四二 讓与兼遺言状

一通

一三六 節儉ノ原儀

一冊

時代 明治三八年(一九〇五)
作者 塚本道甫より塚本フツ、塚本道遠宛

(83-P-398)

時代 明治時代
作者 県庁

(83-P-392)

一四三 今般東校中種痘局ヲ設ケ種痘医、免託状并痘苗分与等取扱候ニ付左通可相心事

一冊

一三七 福岡藩職当表

一通

時代 昭和六年(一九三二)
作者 文部省

(83-P-399)

時代 明治初期
作者 不詳

(83-P-393)

一三八 (仮題) 医籍薬剤師名簿編成のための通達

一冊

一四四 塚本侃齊・全道甫・全道遠・大西ノツ子寄書

一通

時代 明治三四年(一九〇二)

時代 明治時代
作者 塚本侃齊他四名

(83-P-400)

- 一四五 先輩招魂祭之理由 一通 作者 不詳 (83-P-407)
- 時 代 明治三九年(一九〇六)
- 作 者 藤野良造、原三信より塚本道甫宛 (83-P-401)
- 一四六 退隱家督届 一通 作者 塚本道甫より副戸長竹内規三四宛 (83-P-408)
- 時 代 明治一六年(一八八三)
- 作 者 塚本道甫より戸長片山利平宛 (83-P-402)
- 一四七 所得決定通知書 一通 作者 塚本 (83-P-409)
- 時 代 明治三八年(一九〇五)
- 作 者 福岡稅務官町村茂承 (83-P-403)
- 一四八 委任状 一通 作者 塚本道甫 (83-P-404)
- 時 代 明治時代
- 一四九 (仮題) 医術開業証引替 一冊 作者 不明 (83-P-411)
- 時 代 明治一七年(一八八四)
- 作 者 東唐人町外九町戸長役場より塚本道甫宛 (83-P-405)
- 一五〇 医業免状番号併住所宅地番号届 一通 作者 塚本道甫 (83-P-406)
- 時 代 明治三二年(一八八九)
- 一五一 (仮題) 病院組織図表 一通 作者 近代 (83-P-413)
- 時 代 近代
- 一五二 証券 一通 作者 塚本 (83-P-408)
- 時 代 明治六年(一八七三)
- 作 者 塚本開齋より副戸長竹内規三四宛 (83-P-408)
- 一五三 記 一通 作者 塚本 (83-P-409)
- 時 代 明治六年(一八七三)
- 一五四 医学講習之義二付伺 一通 作者 福岡県医学講習幹事広田 (83-P-410)
- 時 代 明治一一年(一八七八)
- 一五五 請書 一通 作者 不明 (83-P-411)
- 時 代 明治時代
- 一五六 記 一通 作者 手賀進より塚本道甫宛 (83-P-412)
- 時 代 明治四〇年(一九〇七)
- 一五七 (仮題) 所得納者資格取締定 一通 作者 福岡市役所より塚本道甫宛 (83-P-413)
- 時 代 近代
- 一五八 硝酸磷酸溶化法 一枚 作者 近代 (83-P-413)
- 時 代 近代

時代 明治時代
作者 不詳
一五九 銀行支払延滞書
(83-P-414)
時代 明治時代
作者 不詳
一六六 領収書
(83-P-422)

一五九 銀行支払延滞書

一通

一六六 領収書

五通

時代 明治四一年(一九〇八)
作者 十八銀行
一六〇 証(長崎にて買揚品代価)

(83-P-415)

時代 明治時代
作者 不詳
一六七 塚本道甫略歴

(83-P-423-427)

一六〇 証(長崎にて買揚品代価)

一通

一六七 塚本道甫略歴

二通

時代 明治七年(一八七四)
作者 氏松八郎より塚本道甫宛
一六一 覚(母の姓・墓碑銘)

(83-P-416)

時代 明治時代
作者 不詳
一六八 記

(83-P-428, 429)

一六一 覚(母の姓・墓碑銘)

一通

一六八 記

一通

時代 明治四〇年(一九〇七)
作者 不詳
一六二 記(経費書上)

(83-P-417, 418)

時代 明治時代
作者 町役場より塚本道甫宛
一六九 断簡

(83-P-430)

一六二 記(経費書上)

一通

一六九 断簡

一括

時代 明治時代
作者 不詳
一六三 記(品物代書上)

(83-P-419)

時代 不詳
作者 不詳
一七〇 塚本道甫略歴

(83-P-431)

一六三 記(品物代書上)

一通

一七〇 塚本道甫略歴

一通

時代 明治時代
作者 小嶋屋利八
一六四 元金代り整理公債請求書

(83-P-420)

時代 明治時代
作者 不詳
一七一 口上覚(医学弘隆の為の諸策)

(83-P-432)

一六四 元金代り整理公債請求書

一通

一七一 口上覚(医学弘隆の為の諸策)

二冊

時代 明治二五年(一八九二)
作者 不詳
一六五 (仮題)熊本鎮台の組織図表

(83-P-421)

時代 明治四年(一八七一)
作者 塚本道甫
一七二 塚本道遠戸籍謄本

(83-P-433, 434)

一六五 (仮題)熊本鎮台の組織図表

一枚

一七二 塚本道遠戸籍謄本

一冊

時 代 明治四一年(一九〇八)
作 者 不詳 (83-P-435)

一七三 新大工町地積図 一 舗

時 代 不詳
作 者 不詳 (83-P-436)

一七四 奉申上口上覚(洋医振興策についての建築) 一 冊

時 代 不詳
作 者 塚本道甫^カ (83-P-437)

一七五 塚本道遠除籍簿 一 冊

時 代 昭和一八年(一九四二)
作 者 不詳 (83-P-438)

一七六 辞表案文(陵軍々医) 一 通

時 代 明治七年(一八七四)
作 者 塚本道甫より陸軍卿代理陵軍大輔津田出宛 (83-P-439)

一七七 辞表案文(福岡第五担治療) 一 冊

時 代 明治一二年(一八七九)
作 者 塚本道甫より平山能忍宛 (83-P-440)

一七八 (仮題)「親族誕生日書上」 一 通

時 代 不詳
作 者 不詳 (83-P-441)

一七九 家系略記 二 通

時 代 近代
作 者 不詳 (83-P-442-444)

一八〇 寒泉居士草稿 一 冊

時 代 明治一二年(一八七九)
作 者 井上回 (83-P-445)

一八一 井上回の軍歴書 一 通

時 代 明治二六年(一八九二)
作 者 不詳 (83-P-446)

一八二 井上回略歴案文 一 通

時 代 明治時代
作 者 不詳 (83-P-447)

一八三 陸軍出身前履歴 一 冊

時 代 明治時代
作 者 不詳 (83-P-448)

一八四 井上回履歴下書 一 冊

時 代 明治時代
作 者 不詳 (83-P-449)

一八五 井上回書簡 一 通

時 代 明治八年(一八七五)
作 者 井上回より塚本道甫宛 (83-P-450)

- 一八六 安永省三書簡 一通 一九三 地券（早良郡田島村） 一通
- 時代 近代 明治時代
作者 安永省二より塚本道甫宛 (83-P-451) 作者 不詳 (83-P-459)
- 一八七 俸給金受渡証 一通 一九四 弘化四年分田島村御年貢収納通 一冊
- 時代 近代 弘化四年（一八四七）
作者 井上回 (83-P-452, 453) 作者 組頭文七・伊蔵より塚本宛 (83-P-460)
- 一八八 写（小作関係） 一冊 一九五 （仮題）塚本所有土地書上一覧 二通
- 時代 明治二年（一八七八）
作者 不詳 (83-P-454) 作者 不詳 (83-P-463, 462)
- 一八九 覚（米上納書上） 一通 一九六 金禄公債証書番号控 一冊
- 時代 弘化三年（一八四六）
作者 不詳 (83-P-455) 作者 不詳 明治時代 (83-P-463)
- 一九〇 キ（記）（小作関係） 一通 一九七 明治三十年營業名及課税標準届 一冊
- 時代 江戸時代末
作者 不詳 (83-P-456) 作者 塚本道甫 (83-P-464)
- 一九一 末次政次郎所有地ニ係ル諸税調 一通 一九八 記 一通
- 時代 明治二九年（一九〇六）
作者 不詳 (83-P-457) 作者 明治時代 熊本鎮台病院会計局より塚本宛 (83-P-465)
- 一九二 金受取証 一通 一九九 （仮題）大工・日傭方調 一通
- 時代 明治三二年（一八九八）
作者 塚本道甫より高宮藤六他二名宛 (83-P-458) 作者 近代 不詳 (83-P-466)

- 二〇〇 記（領収書） 一通
- 時 代 明治三〇年（一八九七）
 作 者 桶口日章堂より塚本宛
 (83-P-467)
- 二〇一 記（領収書） 一通
- 時 代 明治四一年（一九〇八）
 作 者 児島善次郎より塚本宛
 (83-P-468)
- 二〇二 書道講義録 一冊
- 時 代 不詳
 作 者 北洋先生述
 (83-P-469)
- 二〇三 駒井文較書簡 一通
- 時 代 明治時代
 作 者 駒井文較より塚本道甫宛
 (83-P-470)
- 二〇四 有田宣之書簡 一通
- 時 代 明治時代
 作 者 有田宣之より塚本道甫宛
 (83-P-471)
- 二〇五 記 一通
- 時 代 明治時代^カ
 作 者 塚本
 (83-P-472)
- 二〇六 記（請求書） 一通
- 時 代 明治時代
 作 者 袋屋呉服店より塚本宛
 (83-P-473)
- 二〇七 記（請求書） 一通
- 時 代 明治時代
 作 者 袋屋呉服店より塚本宛
 (83-P-474)
- 二〇八 記 一通
- 時 代 明治時代
 作 者 柴田順一より塚本宛
 (83-P-475)
- 二〇九 書簡（貸金について） 一通
- 時 代 明治三九年（一九〇六）
 作 者 塚本道甫
 (83-P-476)
- 一一〇 土地台帳 一冊
- 時 代 明治一〇年（一八七七）
 作 者 塚本道甫
 (83-P-477)
- 一一一 随読随誌詩歌集 一冊
- 時 代 近代
 作 者 塚本道遠
 (83-P-478)
- 一一二 記 一通
- 時 代 明治二〇年（一八八七）
 作 者 不詳
 (83-P-479)
- 一一三 改名願 一通
- 時 代 明治二八年（一八九五）
 作 者 塚本又喜
 (83-P-480)

二二四 家系之写

時 代 明治二八年(一八九五)
作 者 塚本又喜

一通 (83-P-481)

二二五 改名届

時 代 近代
作 者 塚本又喜

一通 (83-P-482)

二二六 売渡証書

時 代 明治四一年(一九〇八)
作 者 城要他二名より塚本道遠宛

一冊 (83-P-483)

二二七 受取証

時 代 明治四一年(一九〇八)
作 者 財部乙吉より塚本道遠宛

一冊 (83-P-484)

二二八 履歴書草案

時 代 明治八年(一八七五)
作 者 不詳

一通 (83-P-485)

二二九 盗難御届

時 代 明治一八年(一八八五)
作 者 塚本又喜

一通 (83-P-486)

二三〇 領收書

時 代 明治四一年(一九〇八)
作 者 不詳

三通 (83-P-487-489)

二二一 葉書(自筆証書・公正証書・秘密証書之件)

時 代 近代
作 者 大西百之より塚本道甫宛

一枚 (83-P-490)

二二二 書簡(徵集猶予)

時 代 近代
作 者 久留米連隊区徴兵署より塚本直宛

一通 (83-P-491)

二二三 徳田信矣書簡

時 代 大正二年(一九一三)
作 者 徳田信矣より塚本道遠宛

一通 (83-P-492)

二二四 大西百之書簡

時 代 明治四二年(一九〇九)
作 者 大西百之より塚本道遠宛

一通 (83-P-493)

二二五 伊藤哲太郎書簡

時 代 近代
作 者 伊藤哲太郎より塚本道遠宛

一通 (83-P-494)

二二六 飯島栄太郎書簡

時 代 明治四四年(一九一一)
作 者 飯島栄太郎より塚本道遠宛

一通 (83-P-495)

二二七 塚本道甫書簡

時 代 明治三二年(一八九九)

一通

作者 塚本道甫より塚本道遠宛 (83-P-496)

一三八 塚本きく書簡 一通

時代 明治四三年(一九一〇)
作者 塚本きくより塚本道遠宛 (83-P-497)

一三九 書簡 一通

時代 大正一五年(一九二六)
作者 早稻田中学校より塚本先生宛 (83-P-498)

一三〇 芳賀奈七郎書簡 一通

時代 近代
作者 芳賀奈七郎より塚本機長宛 (83-P-499)

一二二 岩崎光一郎書簡 一通

時代 明治四四年(一九一一)
作者 岩崎光一郎より塚本道遠宛 (83-P-500)

一三一 佐々木保之書簡 一通

時代 大正時代
作者 佐々木保之より塚本専務宛 (83-P-501)

一三三 大正参年改良計画 秘 前田工場 一冊

時代 近代
作者 前田仁三郎 (83-P-502)

一三四 前田仁三郎書簡(改良計画之件) 一通

時代 近代
作者 前田仁三郎より塚本道遠宛 (83-P-503)

一三五 大西百之書簡 一通

時代 明治四四年(一九一一)
作者 大西百之より塚本道遠宛 (83-P-504)

一三六 書簡 一通

時代 大正一一年(一九二二)
作者 慶応義塾より塚本道遠宛 (83-P-505)

一三七 履歴書 一通

時代 大正一二年(一九二三)
作者 塚本道甫 (83-P-506)

一三八 卒業証書写 一通

時代 大正一二年(一九二三)
作者 不詳 (83-P-507)

一三九 山本房太郎書簡 一通

時代 明治三九年(一九〇六)
作者 山本房太郎より塚本理学士宛 (83-P-508)

一四〇 入学願 一通

時代 明治八年(一八七五)
作者 塚本又喜 (83-P-509)

一四一 履歴書 一通

時 代 明治二〇年（一八八七）カ
作 者 塚本又喜 (83-P-510)

二四二 佐山倉太郎書簡 一通

時 代 近代
作 者 佐山倉太郎より塚本道遠宛 (83-P-511)

二四三 有助友五郎書簡 一通

時 代 近代
作 者 有助友五郎より塚本道遠宛 (83-P-512)

二四四 同志社学校長小崎広道書簡 一通

時 代 明治三〇年（一八九七）
作 者 小崎広道より塚本道遠宛 (83-P-513, 514)

二四五 同志社校長小崎弘道書簡 一通

時 代 明治二九年（一八九六）
作 者 小崎弘道より塚本道遠宛 (83-P-515)

二四六 塚本又喜書簡 一通

時 代 明治二八年（一八九五）
作 者 塚本又喜より福岡市長奥山享宛 (83-P-516)

二四七 書簡 一通

時 代 明治二九年（一八九六）
作 者 山口より塚本道遠宛 (83-P-517~519)

二四八 書簡 (封筒入) 一通

時 代 近代
作 者 森大蔵大臣秘書官より塚本道遠宛 (83-P-520)

二四九 書簡 (封筒入) 一通

時 代 近代
作 者 農商務大臣官房秘書課長より塚本道遠宛 (83-P-521)

二五〇 書簡 (封筒入) 一通

時 代 近代
作 者 水産講習所 (83-P-522)

二五一 履歴書 一通

時 代 明治三〇年（一八九七）
作 者 塚本道遠 (83-P-523)

二五二 職務詳細書 一通

時 代 明治四二年（一九一〇）
作 者 塚本又喜宛 (83-P-524, 525)

二五三 福岡中学校卒業証(写) 一通

時 代 明治一六年（一八八三）
作 者 塚本又喜宛 (83-P-526)

二五四 農科大学卒業証(写) 一通

時 代 明治二四年（一八九一）
作 者 塚本又喜宛 (83-P-527)

二五五 書簡 (封筒入) 一通

二五五 写 (農科大学農芸化学科修了)

一通

時 代 明治二七年 (一八九四)
作 者 塚本又喜宛

(83-P-528)

二六一 「辞令」 (任水産調査所技手)

一通

時 代 明治三〇年 (一九一七)
作 者 塚本道遠宛

(83-P-529)

二五六 「大礼記念章之証」

一通

時 代 大正四年 (一九一五)
作 者 塚本道遠宛

(83-P-530)

二六三 「辞令」 (五級俸下賜)

一通

時 代 明治三〇年 (一九一七)
作 者 農商務省より塚本道遠宛

(83-P-530)

二五七 「農科大学農芸化学科修了証」

一通

時 代 明治二七年 (一八九四)
作 者 塚本又喜宛

(83-P-531)

二六四 「辞令」 (製造部勤務任命)

一通

時 代 明治三〇年 (一九一七)
作 者 水産調査所より塚本道遠宛

(83-P-531)

二五八 「卒業証」

一通

時 代 明治二四年 (一八九一)
作 者 塚本又喜宛

(83-P-532)

二六五 「辞令」 (水産講習所化学及製造科授業任命)

一通

時 代 明治三〇年 (一九一七)
作 者 水産調査所より塚本道遠宛

(83-P-532)

二五九 「教員免許状」

一通

時 代 明治二九年 (一八九六)
作 者 塚本道遠宛

(83-P-533)

二六六 「辞令」 (十二級俸下賜)

一通

時 代 明治三〇年 (一九一七)
作 者 農商務省より塚本道遠宛

(83-P-533)

二六〇 「叙勲」

一通

時 代 大正五年 (一九一六)
作 者 塚本道遠宛

(83-P-537)

二六七 「辞令」 (任水産講習所教授兼水産調査所技師)

一通

時 代 明治三〇年 (一九一七)
作 者 内閣総理大臣松方正義より塚本道遠宛

(83-P-534)

二六一 「叙勲」

一通

時 代 隆熙四年 (一九一〇)
作 者 塚本道遠宛

(83-P-538)

二六八 「辞令」 (審査第二部勤務任命)

一通

時 代 明治三〇年 (一九一七)
作 者 内閣総理大臣松方正義より塚本道遠宛

(83-P-534)

時代 明治三〇年（一八九七）
作者 第二回水産博覧会事務局より塚本道遠宛
(83-P-545)

一六九 「辞令」(第二回水産博覧会審査官被仰付)

一通

時代 明治三〇年（一八九八）
作者 内閣より塚本道遠宛
(83-P-546)

一七〇 「叙勲」(叙高等官八等)

一通

時代 明治三〇年（一八九七）
作者 内閣総理大臣松方正義より塚本道遠宛
(83-P-547)

一七一 「辞令」(審査第一部兼務任命)

一通

時代 明治三〇年（一八九七）
作者 第二回水産博覧会事務局より塚本道遠宛
(83-P-548)

一七二 「叙勲」(叙正八位)

一通

時代 明治三〇年（一八九七）
作者 宮内大臣土方久元より塚本道遠宛
(83-P-549)

一七三 「辞令」(事務格別勲励ニ付金八拾円賞与)

一通

時代 明治三〇年（一八九七）
作者 第二回水産博覧会事務局より塚本道遠宛
(83-P-550)

二七四 「辞令」(事務格別勲励ニ付金四拾円賞与)

一通

時代 明治三〇年（一八九七）
作者 農商務省より塚本道遠宛
(83-P-551)

二七五 「辞令」(十一級俸下賜)

一通

時代 明治三一年（一八九八）
作者 農商務省より塚本道遠宛
(83-P-552)

二七六 「叙勲」(陞叙高等官七等)

一通

時代 明治三二年（一八九九）
作者 内閣総理大臣山縣有朋より塚本道遠宛
(83-P-553)

二七七 「辞令」(事務格別勲励ニ付金五拾円賞与)

一通

時代 明治三二年（一八九八）
作者 第二回水産博覧会事務局より塚本道遠宛
(83-P-554)

二七八 「辞令」(事務格別勲励ニ付金参拾円賞与)

一通

時代 明治三二年（一八九八）
作者 農商務省より塚本道遠宛
(83-P-555)

二七九 「辞令」(八級俸下賜)

一通

時代 明治三二年（一八九九）
作者 農商務省より塚本道遠宛
(83-P-556)

二八〇 「叙勲」(叙従七位) 一通

時 代 明治三二年(一八九九)
作 者 宮内大臣田中光顯より塚本道遠宛 (83-P-557)

二八一 「辞令」(事務格別勲励ニ付金參拾円賞与) 一通

時 代 明治三二年(一八九九)
作 者 農商務省より塚本道遠宛 (83-P-558)

二八二 「辞令」(七級俸下賜) 一通

時 代 明治三二年(一九〇〇)
作 者 農商務省より塚本道遠宛 (83-P-559)

二八三 「辞令」(兼任水産講習所技師) 一通

時 代 明治三二年(一九〇〇)
作 者 内閣總理大臣伊藤博文より塚本道遠宛 (83-P-560)

二八四 「辞令」(叙高等官六等) 一通

時 代 明治三二年(一九〇〇)
作 者 内閣總理大臣伊藤博文より塚本道遠宛 (83-P-561)

二八五 「辞令」(事務格別勲励ニ付金參拾円賞与) 一通

時 代 明治三二年(一九〇〇)
作 者 農商務省より塚本道遠宛 (83-P-562)

二八六 「叙勲」(叙正七位) 一通

時 代 明治三三年(一九〇〇)
作 者 宮内大臣田中光顯より塚本道遠宛 (83-P-563)

二八七 「辞令」(事務格別勲励ニ付金五拾円賞与) 一通

時 代 明治三四年(一九〇一)
作 者 農商務省より塚本道遠宛 (83-P-564)

二八八 「辞令」(事務格別勲励ニ付金參拾円賞与) 一通

時 代 明治三五年(一九〇二)
作 者 農商務省より塚本道遠宛 (83-P-565)

二八九 「辞令」(六級俸下賜) 一通

時 代 明治三五年(一九〇二)
作 者 農商務省より塚本道遠宛 (83-P-566)

二九〇 「辞令」(審査事務ニ執掌シタル庶ニ依り金五拾円給与) 一通

時 代 明治三六年(一九〇三)
作 者 第五回内国勸業博覧会事務局より塚本道遠宛 (83-P-567)

二九一 「辞令」(事務格別勲励ニ付金參拾円賞与) 一通

時 代 明治三六年(一九〇三)
作 者 農商務省より塚本道遠宛 (83-P-568)

一九二一 「辞令」(第三部勤務ヲ命ズ) 一通

時 代 明治三六年(一九〇三)
作 者 第五回内国勸業博覧会事務局より塚本道遠宛 (83-P-569)

一九二二 「辞令」(第五回内国勸業博覧会審査官被仰付) 一通

時 代 明治三六年(一九〇三)
作 者 内閣より塚本道遠宛 (83-P-570)

一九四 「辞令」(研究科生徒岩城宣郎權詰内容物ノ化学的变化研究ノ指導任命) 一通

時 代 明治三五年(一九〇二)
作 者 水産講習所より塚本道遠宛 (83-P-571)

一九五 「叙勲」(陞叙高等官五等) 一通

時 代 明治三六年(一九〇三)
作 者 内閣總理大臣桂太郎より塚本道遠宛 (83-P-572)

一九六 韓国政府応聘願 一通

時 代 明治三九年(一九〇六)
作 者 塚本道遠より農商務大臣松岡康毅宛 (83-P-573)

一九七 韓国政府応聘許可 一通

時 代 明治三九年(一九〇六)
作 者 農商務大臣松岡康毅より塚本道遠宛 (83-P-574)

一九八 「辞令」(事務格別勉勵ニ付金五拾円賞与)

時 代 明治三八年(一九〇五)
作 者 農商務省より塚本道遠宛 (83-P-575)

一九九 「辞令」(入学試業委員任命書) 一通

時 代 明治三七年(一九〇四)
作 者 水産講習所長松原新之助より塚本道遠宛 (83-P-576)

二〇〇 「辞令」(主税局勤務任命書) 一通

時 代 明治三九年(一九〇六)
作 者 大藏省より大藏技師塚本道遠宛 (83-P-577)

二〇一 「辞令」(四級俸下賜) 一通

時 代 明治三九年(一九〇六)
作 者 農商務省より塚本道遠宛 (83-P-578)

二〇二 「辞令」(五級俸下賜) 一通

時 代 明治三八年(一九〇五)
作 者 農商務省より塚本道遠宛 (83-P-579)

二〇三 「叙勲」(陞叙高等官六等) 一通

時 代 明治三八年(一九〇五)
作 者 内閣總理大臣桂太郎より塚本道遠宛 (83-P-580)

二〇四 「叙勲」(陞叙高等官四等) 一通

時 代 明治三九年(一九〇六)

作者 内閣總理大臣西園寺公望より塚本道遠宛

(83-P-581)

時代 明治四〇年(一九〇七)
作者 韓国政府顧問目加田種太郎より塚本道遠宛

(83-P-587)

三〇五 「叙勲」(兼任大蔵技師叙高等官五等)一通

時代 明治三九年(一九〇六)
作者 内閣總理大臣西園寺公望より塚本道遠宛

(83-P-582)

三一一 「辞令」(勲励ニ付特別賞与下賜)一通

時代 明治四三年(一九一〇)
作者 朝鮮總督府より塚本道遠宛

(83-P-588)

三〇六 「叙勲」(陞叙高等官四等)一通

時代 明治三九年(一九〇六)
作者 内閣總理大臣西園寺公望より塚本道遠宛

(83-P-583)

三一一 「辞令」(在官四年以上ニ付賞与下賜)一通

時代 明治四三年(一九一〇)
作者 朝鮮總督府より塚本道遠宛

(83-P-589)

三〇七 「辞令」(事務格別勲励ニ付金四拾円賞与)一通

時代 明治三七年(一九〇四)
作者 農商務省より塚本道遠宛

(83-P-584)

三一二 「辞令」(給三級俸)一通

時代 隆熙二年(一九〇八)
作者 趙重應より塚本道遠宛

(83-P-590)

三〇八 「叙勲」(叙従六位)一通

時代 明治三七年(一九〇四)
作者 宮内大臣田中光顕より塚本道遠宛

(83-P-585)

三二四 「辞令」(塩務課長)一通

時代 隆熙二年(一九〇八)
作者 農商工部より塚本道遠宛

(83-P-591)

三〇九 「辞令」(稅務部勤務)一通

時代 明治四〇年(一九〇七)
作者 韓国政府財政顧問目加田種太郎より塚本道遠宛

(83-P-586)

三二五 「辞令」(兼任臨時財源調査局技師)一通

時代 隆熙二年(一九〇八)
作者 李完用より塚本道遠宛

(83-P-592)

三二〇 「辞令」(冷蔵事業委員)一通

時代 隆熙二年(一九〇八)
作者 李完用より塚本道遠宛

(83-P-593)

三二七 「辞令」(任農商工部技師叙奏任官二等)

一通

時 代 隆熙二年(一九〇八)
作 者 李完用より塚本道遠宛

(83-P-594)

時 代 隆熙二年(一九〇八)
作 者 農商工部大臣より塚本道遠宛

(83-P-600)

三二八 「辞令」(任臨時財源調査局技師叙奏任官二等)

一通

時 代 隆熙三年(一九〇九)
作 者 李完用より塚本道遠宛

(83-P-595)

時 代 隆熙二年(一九〇八)
作 者 趙重應より塚本道遠宛

(83-P-601)

三二九 「辞令」(命塩業試験場長)

一通

時 代 隆熙二年(一九〇八)
作 者 趙重應より塚本道遠宛

(83-P-596)

三二六 「辞令」(給上級手当)

一通

三三〇 「辞令」(命第二課勤務)

一通

時 代 隆熙三年(一九〇九)
作 者 任善準より塚本道遠宛

(83-P-597)

時 代 隆熙三年(一九〇九)
作 者 度支部より塚本道遠宛

(83-P-603)

三三一 「辞令」(事務勉勵為慰勞金を給す)

一通

時 代 隆熙三年(一九〇九)
作 者 度支部より塚本道遠宛

(83-P-598)

三二八 「辞令」(為慰勞金參百円賞与)

一通

三三二 「辞令」(命第一課勤務)

一通

時 代 隆熙四年(一九一〇)
作 者 度支部より塚本道遠宛

(83-P-599)

時 代 隆熙元年(一九〇七)
作 者 度支部より塚本道遠宛

(83-P-605)

三三三 「辞令」(給斗額貳千四百円)

一通

三二九 「辞令」(審査を囑託)

一通

時 代 明治四〇年(一九〇七)
作 者 鶴原定吉より塚本道遠宛

三三〇 「辞令」(对事務特別勸励賞与) 一通 作者 中原鉄蔵より塚本道遠宛 (83-P-613)

時 代 隆熙二年(一九〇八)
作 者 農商工部より塚本道遠宛 (83-P-607)
三三七 北海道土人教育会虻田学園小谷部全一郎書簡 二枚一通

三三一 「辞令」(对事務特別勸励賞与) 一通 時 代 隆熙二年(一九〇八) 作者 小谷部全一郎より塚本道遠宛 (83-P-614)

時 代 農商工部より塚本道遠宛 (83-P-608)
三三八 塚本きく書簡 二枚一通

三三二 一時帰国許可証 一通 時 代 隆熙二年(一九〇八) 作者 塚本きくより塚本道遠宛 (83-P-615)

時 代 趙重應より塚本道遠宛 (83-P-609)
三三九 平賀□実書簡 一枚一通

三三三 「辞令」(給月俸式百五拾円) 一通 時 代 光武十一年(一九〇七) 作者 平賀□実より塚本道遠宛 (83-P-616)

時 代 高永喜より塚本道遠宛 (83-P-610)
三四〇 安部磯雄書簡 一通

三三四 「辞令」(補嘱大韓帝国政府財政顧問附) 一通 時 代 近代 作者 安部磯雄より塚本道遠宛 (83-P-617)

時 代 光武一〇年(一九〇六) 作者 安部磯雄より塚本道遠宛 (83-P-611)
三四一 安部磯雄書簡 一通

三三五 「辞令」(為職務勸励賞与) 一通 時 代 近代 作者 安部磯雄より塚本道遠宛 (83-P-618)

時 代 光武一〇年(一九〇六) 作者 三上参次より塚本道遠宛 (83-P-612)
三四二 三上参次書簡 一通

三三六 中原鉄蔵書簡 一通 時 代 明治四四年(一九一〇) 作者 三上参次より塚本道遠宛 (83-P-619)

三四三 農商務大臣官房秘書課長片山義勝通達 一通

時 代 明治四〇年（一九〇七）
作 者 塚本道遠宛
(83-P-620)

二四四 「叙勲」(位記「正六位」)
一 通

時 代 明治四一年（一九〇八）
作 者 宮内大臣田中光顯より塚本道遠宛
(83-P-621)

二四五 「叙勲」(位記「高等官五等」)
一 通

時 代 明治四二年（一九〇九）
作 者 總理大臣桂太郎より塚本道遠宛
(83-P-622)

二四六 「叙勲」(位記「高等官四等」)
一 通

時 代 明治四三年（一九一〇）
作 者 總理大臣桂太郎より塚本道遠宛
(83-P-623)

二四七 「叙勲」(位記「高等官三等」)
一 通

時 代 明治四三年（一九一〇）
作 者 總理大臣桂太郎より塚本道遠宛
(83-P-624)

二四八 「辞令」(二級俸下賜)
一 通

時 代 明治四二年（一九〇九）
作 者 農商務省より塚本道遠宛
(83-P-625)

二四九 「辞令」(二級俸下賜)
一 通

時 代 明治四三年（一九一〇）
作 者 農商務省より塚本道遠宛
(83-P-626)

二五〇 大韓国紀念證書
一 通

時 代 隆熙元年（一九〇七）
作 者 表勲院總裁李載克より大日本人塚本道遠宛
(83-P-627)

二五一 大韓国紀念章證書
一 通

時 代 隆熙元年（一九〇七）
作 者 表勲院總裁李載克より度支部水産講習所技師塚本道遠宛
(83-P-628)

二五二 韓国併合記念之証
一 通

時 代 大正元年（一九一二）
作 者 正親町美正より塚本道遠宛
(83-P-629)

二五三 履歷書控
一 冊

時 代 大正九年（一九二〇）
作 者 塚本道遠
(83-P-630)

二五四 「辞令」(東京府立第二中学校授業囑託)
一 通

時 代 大正一一年（一九二二）
作 者 塚本道遠宛
(83-P-631)

二五五 「辞令」(東京府立第二中学校授業囑託)
一 通

時 代 大正九年（一九二二）
作 者 塚本道遠宛
(83-P-632)

二五六 「辞令」(東京府立第二中学校授業囑託)
一 通

時 代 大正九年(一九二一)
作 者 塚本道遠宛 (83-P-633)

三五七 「辞令」(東京府立第二中学校授業囑託)
一 通

時 代 大正九年(一九二一)
作 者 塚本道遠宛 (83-P-634)

三五八 履歴書
一 通

時 代 大正十一年(一九二二)
作 者 塚本道遠 (83-P-635)

三五九 地方饗餅資格御届様式
一 通

時 代 昭和三年(一九二八)
作 者 不詳 (83-P-636)

三六〇 塚本家系図
一 卷

時 代 不詳
作 者 不詳 (83-P-637)

三六一 葵肥橘香
一 冊

時 代 近代
作 者 不詳 (83-P-638)

三六一 葉書
一 通

時 代 近代
作 者 草園左衛門 (83-P-639)

《書 籍》

三六三 稿本国史眼 七 冊

品質・形状 刊本 書冊

法 量 縦 二三・七 横 一六・〇

時 代 明治十三年(一八九〇)刊
作 者 重野安禔 久米邦武 星野恒 (83-P-642-648)

三六四 皇朝史略(卷・式) 二 冊

品質・形状 写本 書冊

法 量 縦 二四・三 横 一五・八

時 代 近代
作 者 不詳 (83-P-649-650)

三六五 字音加那津かひ 一 冊

品質・形状 版本 書冊

法 量 縦 二五・〇 横 一七・七

時 代 安永五年(一七七六)版
作 者 本居宣長 (83-P-651)

三六六 訓黙絶句解 一 冊

品質・形状 版本 書冊

法 量 縦 一一・五 横 一六・三

時 代 天明三年(一七八三)版
作 者 荻生徂來 (83-P-652)

三六七 小説字彙 一 冊

品質・形状 版本 書冊
法 量 縦 一六・〇 横 一一・〇
時代 寛政三年(一七九一)版
作者 秋水園主人
(83-P-653)

三六八 言葉のやちまた(上・下) 二冊

品質・形状 版本 書冊
法 量 縦 一七・四 横 一一・三
時代 文化三年(一八〇六)版
作者 本居春庭
(83-P-654, 655)

三六九 自画題語 四冊

品質・形状 版本 書冊
法 量 縦 一二・五 横 八・六
時代 天保一〇年(一八三九)版
作者 田能村竹田著 帆足杏雨校
(83-P-656~659)

三七〇 和蘭文典 前編 一冊

品質・形状 版本 書冊
法 量 縦 二六・〇 横 一八・一
時代 天保一三年(一八四二)版
作者 箕作氏蔵版
(83-P-660)

三七一 漫遊文集 三冊

品質・形状 版本 書冊
法 量 縦 一八・八 横 一一・一
時代 江戸時代
作者 沢元愷弟候父
(83-P-661~663)

三七二 新選詞曲 よしのやま 一冊

品質・形状 版本 書冊
法 量 縦 一九・〇 横 一一・五
時代 江戸時代
作者 不詳
(83-P-664)

三七三 新選校正 手中以呂波譜大成 一冊

品質・形状 版本 折本
法 量 縦 一六・八 横 五・六
時代 明治一一年(一八七八)版
作者 豊原史雅編
(83-P-665)

三七四 山人饒舌 乾坤 一冊

品質・形状 刊本 書冊
法 量 縦 一七・五 横 九・一
時代 明治一二年(一八七九)版
作者 田能村竹田
(83-P-666, 667)

三七五 自適集 上 一冊

品質・形状 刊本 書冊
法 量 縦 二五・五 横 一八・五
時代 大正一一年(一九二二)刊
作者 片桐酉次郎編
(83-P-668)

三七六 博泉先生奈留辺志 一冊

品質・形状 写本 書冊
法 量 縦 二四・八 横 一七・四
時代 近代

作者 不詳

(83-P-670)

三七七 和歌物語

一冊

品質・形状 写本 書冊

法量 縦 二七・〇 横 二〇・〇

時代 江戸時代

作者 不詳

(83-P-671)

三七八 百人一首抄

一冊

品質・形状 版本 書冊

法量 縦 二七・〇 横 一九・〇

時代 享和四年(一八〇四)版

作者 石原喜左衛門

(83-P-672)

三七九 耳底記

一冊

品質・形状 版本 書冊

法量 縦 二七・〇 横 一九・〇

時代 慶長三年(一五九八)成立

作者 細川幽齋述、烏丸光広記

(83-P-673)

三八〇 新統題林倭詞集

五冊

品質・形状 版本 書冊

法量 縦 二二・〇 横 一六・四

時代 寛政十一年(一七九九)版

作者 不詳

(83-P-674-678)

三八一 新古今和歌集

一冊

品質・形状 版本 書冊

法量 縦 二六・五 横 一八・〇
時代 寛政十一年(一七九九)版
作者 不詳

(83-P-679)

三八二 和歌麁の塵

一冊

品質・形状 版本 書冊

法量 縦 一五・〇 横 一一・五

時代 享和元年(一八〇一)序

作者 有賀長伯

(83-P-680)

三八三 和歌布留の山文

一冊

品質・形状 版本 書冊

法量 縦 一九・二 横 一二・五

時代 文政一〇年(一八二七)版

作者 大江広海序

(83-P-681)

三八四 明倫歌集 一一

一冊

品質・形状 版本 書冊

法量 縦 二二・八 横 一五・八

時代 文久二年(一八六二)版

作者 徳川齊昭編

(83-P-682, 683)

三八五 新統題林和歌集

一冊

品質・形状 版本 書冊

法量 縦 二二・七 横 一六・三

時代 寛政十一年(一七九九)版

作者 不詳

(83-P-684-694)

三八六 新百人一首

一冊

品質・形状 版本 書冊
法 量 縱 二五・五 横 一八・二
時 代 不詳
作 者 不詳

(83-P-695)

三八七 明詩別裁集

六冊

品質・形状 版本 書冊
法 量 縱 一五・〇 横 九・
時 代 乾隆三年(一七三八)序
作 者 沈德潛、周準編

(83-P-696~701)

三八八 唐詩国字弁

一冊

品質・形状 版本 書冊
法 量 縱 二二・八 横 一五・五
時 代 明和七年(一七七〇)版
作 者 不詳

(83-P-702, 703)

三八九 掌中詩韻

一冊

品質・形状 版本 折本
法 量 縱 一八・三 横 五・八
時 代 文政二年(一八一九)版
作 者 青洲編

(83-P-704)

三九〇 掌中詩韻

一冊

品質・形状 版本 折本
法 量 縱 一八・三 横 五・八
時 代 嘉永三年(一八五〇)版
作 者 青洲編

(83-P-705)

三九一 絶句類選要鈔

一冊

品質・形状 写本 書冊
法 量 縱 一七・四 横 一二・六
時 代 安政五年(一八五八)序
作 者 津阪孝編

(83-P-706)

三九二 竹窓漫吟

一冊

品質・形状 写本 書冊
法 量 縱 二四・一 横 一五・八
時 代 近代写
作 者 塚本氏^カ

(83-P-707, 708)

三九三 竹窓吟稿

一冊

品質・形状 写本 書冊
法 量 縱 二四・三 横 一五・八
時 代 明治六、九年(一八七三、七九)写
作 者 塚本氏^カ

(83-P-709, 710)

三九四 竹窓吟草

五冊

品質・形状 写本 書冊
法 量 縱 二四・六 横 一五・二
時 代 明治三・八・一〇・一一・三六・大正二二年
作 者 塚本氏^カ
(一八七〇・七五・七七・七八・一九〇三・一一三)
(83-P-711~715)

三九五 榎花詩屋吟草

一冊

品質・形状 写本 書冊
法 量 縱 二四・三 横 一七・〇

時代 明治十四年(一八八二)写
作者 閑齋
(83-P-716)

三九六 煤花詩屋
品質・形状 写本 書冊
法量 縦二四・二 横一六・三
時代 明治二五・一六年(一八八二・八三)写
作者 閑齋
(83-P-717, 718)

三九七 唐宋詩醇拔萃
品質・形状 写本 書冊
法量 縦二三・三 横一五・九
時代 明治二二年(一八七九)写
作者 閑齋
(83-P-719)

三九八 皇朝百家一絶
品質・形状 刊本 書冊
法量 縦一七・七 横一三・〇
時代 明治一八年(一八八五)刊
作者 大槻崇士広編
(83-P-720)

三九九 鷄肋集
品質・形状 写本 書冊
法量 縦二四・七 横一七・二
時代 明治年間(一八六八~一九一一)
作者 柯亭
(83-P-721~725)

四〇〇 寒緑小稿
一冊

品質・形状 刊本 書冊
法量 縦一四・八 横一〇・六
時代 明治時代
作者 水戸茅根
(83-P-726)

四〇一 葵肥橘黄集
品質・形状 写本 書冊
法量 縦二五・九 横一七・二
時代 明治時代
作者 不詳
(83-P-727)

四〇二 諸家詩文集
品質・形状 写本 書冊
法量 縦二四・五 横一六・八
時代 江戸時代
作者 不詳
(83-P-728)

四〇三 柯亭詩鈔
品質・形状 写本 書冊
法量 縦二二・一 横一四・八
時代 近代
作者 江藤東宇子西
(83-P-729)

四〇四 亦舟亭記
品質・形状 写本 書綴
法量 縦二七・六 横二〇・〇
時代 文政九年(一八一六)写
作者 不詳
(83-P-730)

四〇五 山司計自間庵八勝

一 綴

品質・形状 写本 書綴

法 量 縱 二四・四 横 一七・四

時代 近代
作者 不詳 (83-P-731)

四〇六 西湖佳話

六 冊

品質・形状 版本 書冊

法 量 縱 一六・七 横 一〇・七

時代 乾隆一五年(一七五〇)版
作者 古真墨浪子編 (83-P-732~737)

四〇七 補註 蒙求国字解

六 冊

品質・形状 版本 書冊

法 量 縱 二二・六 横 一五・八

時代 安永七年(一七七八)版
作者 田與甫 詳解 (83-P-738~743)

四〇八 韻府一隅

一〇 冊

品質・形状 版本 書冊

法 量 縱 一八・五 横 一二・五

時代 天保二年(一八三二)版
作者 吳越顏懋功蘆莊編 乾齋中井先生重校 (83-P-744~753)

四〇九 詩韻含英 卷之一 二

二 冊

品質・形状 版本 書冊

法 量 縱 一九・〇 横 一二・八

時代 嘉永七年(一八五四)版
作者 山陰劉文蔚豹君編 (83-P-754~755)

四一〇 靖獻遺言

三 冊

品質・形状 刊本 書冊

法 量 縱 一七・五 横 一一・七

時代 明治三年(一八八〇)刊
作者 淺見正安編 (83-P-756~758)

四一一 大正五百家絕句

四 冊

品質・形状 刊本 書冊

法 量 縱 二三・五 横 一五・〇

時代 大正時代
作者 青崖分高胤 裳川岩溪晉 校閱 (83-P-759~762)

四一二 伯夷列伝講義 全

一 冊

品質・形状 写本 書冊

法 量 縱 二五・五 横 一六・五

時代 近代写
作者 江上荅洲著 (83-P-763)

四一三 四書集註 二 論語上

一 冊

品質・形状 刊本 書冊

法 量 縱 一二・〇 横 八・五

時代 明治時代
作者 阿部樸齋訓点 (83-P-764)

四一四 四書集註 三 論語下

一 冊

品質・形状 刊本 書冊
法 量 縱 一一・〇 横 八・五
時代 明治時代
作者 阿部櫟齋訓点

(83-P-765)

四二五 四書集註 四 孟子上

一冊

品質・形状 刊本 書冊
法 量 縱 一一・〇 横 八・五
時代 明治時代
作者 阿部櫟齋訓点

(83-P-766)

四二六 四書集註 論語上

一冊

品質・形状 刊本 書冊
法 量 縱 一一・五 横 九・五
時代 明治時代
作者 朱熹註

(83-P-767)

四二七 四書集註 論語上

一冊

品質・形状 刊本 書冊
法 量 縱 一一・五 横 九・五
時代 明治時代
作者 朱熹註

(83-P-768)

四二八 四書集註 孟子上

一冊

品質・形状 刊本 書冊
法 量 縱 一一・五 横 九・五
時代 明治時代
作者 朱熹註

(83-P-769)

四一九 四書集註 孟子中

一冊

品質・形状 刊本 書冊
法 量 縱 一一・五 横 九・五
時代 明治時代
作者 朱熹註

(83-P-770)

四二〇 四書集註 孟子下

一冊

品質・形状 刊本 書冊
法 量 縱 一一・五 横 九・五
時代 明治時代
作者 朱熹註

(83-P-771)

四二二 飲膳摘要 補遺

一冊

品質・形状 版本 書冊
法 量 縱 一五・〇 横 七・五
時代 文化一四年(一八一七)版
作者 小野蘭山審定

(83-P-772)

四三一 平安人物誌

一冊

品質・形状 版本 書冊
法 量 縱 一五・三 横 一一・一
時代 文政一三年(一八二〇)版
作者 弄翰子編

(83-P-773)

四三二 退朝録

一冊

品質・形状 写本 書冊
法 量 縱 一六・九 横 一〇・一
時代 天保三年(一八三二)写

作者 坦頓 (83-P-774)

四二四 蛾子 老 一冊

品質・形状 写本 書冊

法量 縱 一一・七 横 一五・九

時代 天保一四年(一八四二)写 (83-P-775)

作者 祥熊

四二五 日本博物学年表 一冊

品質・形状 刊本 書冊

法量 縱 一一・八 横 一五・四

時代 明治二四年(一八九一)刊 (83-P-776)

作者 白井光太郎

四二六 梅曆発端 前・後編 二冊

品質・形状 版本 書冊

法量 縱 一八・〇 横 一一・八

時代 天保三年(一八三二)版 (83-P-777, 778)

作者 為永春水著

四二七 梅児誉美 一冊

品質・形状 版本 書冊

法量 縱 一八・〇 横 一一・八

時代 天保三年(一八三二)版 (83-P-779)

作者 為永春水著、柳川重信画

四二八 梅こよ美 三冊

品質・形状 版本 書冊

法量 縱 一八・〇 横 一一・八 (83-P-780~782)

四二九 春色辰巳園 四冊

品質・形状 版本 書冊

法量 縱 一八・〇 横 一一・八

時代 天保四年(一八三三)序 (83-P-783~786)

作者 狂訓亭主人著、柳烟亭国直画

四三〇 春色英対暖語 五冊

品質・形状 版本 書冊

法量 縱 一八・〇 横 一一・八

時代 天保九年(一八三八)版 (83-P-787~791)

作者 為永春水著、歌川国直画

四三一 春色梅美及婦称 五冊

品質・形状 版本 書冊

法量 縱 一八・〇 横 一一・八

時代 明治時代 (83-P-792~796)

作者 為永春水著、歌川国直著

四三二 明治補正 孟子 二冊

品質・形状 刊本 書冊

法量 縱 二五・五 横 一七・七

時代 明治時代 (83-P-797, 798)

作者 朱熹註

四三三 中庸考 一冊

品質・形状 写本 書冊
 法 量 縦 二三・八 横 一五・八
 時代 明治時代カ
 作者 亀井昭陽著

(83-P-799)

四三四 卷懷食鏡

品質・形状 版本 書冊
 法 量 縦 一六・七 横 九・六
 時代 正徳六年(一七一六)版
 作者 香月牛山編

(83-P-800)

一冊

三 中江家資料

(寄贈者) 中江恒生
 (現住所) 東京都目黒区

「中江家系図」によると、中江藤兵衛惟尚は近江国(滋賀県)から豊前国中津(大分県)に渡り、この地で黒田孝高に抱えられ、二代忠之から十七石四人扶持を給わり、藩主の「御付御納戸」に任ぜられた。以降中江家は代々この「御付御納戸」という近習役を勤めている。幕末の正義氏は藩主長溥の御付御納戸を勤め、明治期には家扶となり黒田家の奥向に精通していた。この資料は藩主の近習としての記録であり、貴重な資料である。

(資料内訳)

絵 画……………一件 一点
 古文書……………一〇件 一〇点
 書籍……………六件 二六点
 (総計) 一七件 三七点

一 竹図

一幅

品質・形状 紙本墨画 掛幅装
 法 量 縦 一〇三・九 横 四〇・四
 時代 江戸時代末期
 作者 黒田長溥
 備考 黒田継高の和歌短冊一枚あり
 (83-P-973)

二 御東行御供日記

小横帳 一冊

時代 明治四年(一八七二)八月二三日より
 作者 中江
 (83-P-980)

三 山方法令綴 小横帳 一冊 (83-P-983)

時 代 宝暦年間(一七五一~一七六四)
作 者 不詳 (83-P-975)

四 山方關係法令綴 書綴 一冊 (83-P-984)

時 代 寛政二年(一七九〇)~三年(一七九一)
作 者 不詳 (83-P-976)

五 草万用録 小横帳 一冊 (83-P-977)

時 代 明治元年(一八六八)
作 者 不詳 (83-P-978)

六 勤用録 小横帳 一冊 (83-P-979)

時 代 明治三年(一八七〇)
作 者 中江 (83-P-979)

七 備忘(黒田家々職ニ関スル分) 小横帳 一冊 (83-P-981)

時 代 明治五年(一八七三)六月
作 者 中江正義 (83-P-981)

八 備忘(黒田家々職ニ関スル事項) 小横帳 一冊 (83-P-982)

時 代 明治三〇年(一八九七)八月
作 者 中江 (83-P-982)

九 明治三十四年從四月至六月経費出納控 小横帳 一冊 (83-P-986~1000)

時 代 明治三十四年(一九〇一)

作 者 中江 (83-P-983)

一〇 雜事備忘 小横帳 一冊 (83-P-984)

時 代 明治時代
作 者 中江 (83-P-984)

一一 心得書 小横帳 一冊 (83-P-977)

時 代 江戸時代
作 者 中江 (83-P-977)

一二 我已山天満宮記 一冊 (83-P-974)

品質・形状 写本 書綴
法 量 縦二四・一 横一七・〇
時 代 延享三年(一七四六)八月二五日
作 者 高田和道 (83-P-974)

一三 白井六郎復讐記事 一冊 (83-P-985)

品質・形状 写本 書綴
法 量 縦二四・〇 横一七・〇
時 代 明治時代
作 者 不詳 (83-P-985)

一四 黒田家譜 一五冊 (83-P-986~1000)

品質・形状 写本 書冊
法 量 (各) 縦二七・〇 横一九・七
時 代 元治二年(一八六五)二月写
作 者 中江正義 (83-P-986~1000)

一五 備忘(黒田家々職ニ関スル事項) 小横帳 一冊 (83-P-982)

時 代 明治三〇年(一八九七)八月
作 者 中江 (83-P-982)

九 明治三十四年從四月至六月経費出納控 小横帳 一冊 (83-P-986~1000)

一五 黒田統家譜

六冊

品質・形状 写本 書冊
法量 (各)縦 二七・〇 横 一九・七
時代 慶応二年(一八六六)六月下旬写
作者 中江正義
(83-P-1001-1006)

一六 黒田家御追号集

一冊

品質・形状 写本 書冊
法量 縦 二二・六 横 一五・三
時代 明治三〇年(一八九七)九月写
作者 中江
(83-P-1007)

一七 湖の玉藻 上・下

二冊

品質・形状 版本 書冊
法量 (各)縦 二七・〇 横 一八・五
時代 明治時代
作者 黒田長知公御遺稿編纂会
(83-P-1008, 1009)

四 筑紫豊資料

(寄贈者) 筑紫美智恵
(現住所) 福岡市南区

本資料は江戸時代初期の連歌懐紙五折からなる。五折のうち三折は名残折を欠損しており、綴紐も紛失している。本連歌には連衆として、黒田藩主忠之、忠之に近侍した幸府一門の縁故者、聖福寺、管崎宮、大宰府天満宮満盛院等の神官、僧侶の名前がみえており、大宰府天満宮所蔵の「寛永年間連歌集」「正保二年連歌集」にも納められている。大宰府天満宮所蔵の連歌資料とともに近世筑前の文芸資料として貴重である。

〈資料内訳〉

書 跡……………五件 五点

(総計)……………五件 五点

一 賦何木連歌

一綴 墨付四枚

品質・形状 紙本墨書 懐紙
法量 縦 一八・二 横 五四・二
時代 寛永二年(一六三五)九月
作者 連衆一三人
(83-P-1010)

二 賦何船連歌

一綴 墨付三枚

品質・形状 紙本墨書 懐紙
法量 縦 一八・二 横 五四・二
時代 寛永二年(一六三五)一〇月
作者 連衆一三人
(83-P-1011)

三 賦唐何連歌

一綴 墨付三枚

品質・形状 紙本墨書 懷紙
法 量 縦 一八・二 横 五三・二
時 代 寛永十二年(一六三五) 二月
作 者 連衆一三人

(83-P-1012)

四 賦何木連歌

一綴 墨付二枚

品質・形状 紙本墨書 懷紙
法 量 縦 一八・二 横 五三・〇
時 代 寛永十三年(一六三六) 正月
作 者 連衆一四人

(83-P-1013)

五 賦白何連歌

一綴 墨付四枚

品質・形状 紙本墨書 懷紙
法 量 縦 一八・二 横 五三・二
時 代 正保二年(一六四五) 七月
作 者 連衆一六人

(83-P-1014)

五 白水家資料

(寄贈者) 白水あき子
(現住所) 福岡市南区

本資料は、福岡県の無形文化財保持者であった博多人形師、故白水八郎氏の家に代々伝えられた資料及び氏が生前に収集したもので、近世・近代の人形師関係の資料である。

資料の中には、福岡県の有形民俗文化財に指定された、江戸時代末期から明治時代にかけての陶製の面型、操り人形の頭・腕部や素焼き人形などが含まれている。また、近代の山笠製作に使われたと思われる山笠下絵もあり、当時の博多人形師の広範な活動のようすを知ることができる。

〈資料内訳〉

絵 画……………一三件 一四点
工 芸 品……………一四件 二〇点
(総 計)……………二七件 三四点

〈絵 画〉

一 山笠図(「万行寺前町」の銘文あり) 一枚

品質・形状 紙本墨画 メクリ
法 量 縦 九七・〇 横 四七・〇
時 代 明治四一年(一九〇八) 六月
作 者 不詳
(83-P-1033)

二 山笠図「天神・竜・武者」 一幅

品質・形状 紙本墨画 掛幅装
法 量 縦 一四〇・〇 横 三九・一
時代 近代
作者 不詳

(83-P-1034)

三 山笠図「武者図」

一枚

品質・形状 紙本墨画 メクリ
法 量 縦 六七・五 横 三二・七
時代 近代
作者 不詳

(83-P-1035)

四 山笠図「武者図」

一枚

品質・形状 紙本墨画 メクリ
法 量 縦 六七・三 横 三二・七
時代 近代
作者 不詳

(83-P-1036)

五 山笠図「源頼政鶴退治」

一枚

品質・形状 紙本墨画 メクリ
法 量 縦 九〇・一 横 最大 三三〇・二
時代 近代
作者 不詳

(83-P-1037)

六 山笠図「俊刈萱道心石堂丸二会ス」

一枚

品質・形状 紙本墨画 メクリ
法 量 縦 八九・五 横 二七・七
時代 近代
作者 不詳

(83-P-1038)

七 山笠図「牛若丸図」

一枚

品質・形状 紙本着色 メクリ
法 量 縦 三八・〇 横 二七・四
時代 近代
作者 不詳

(83-P-1039)

八 山笠図「山土台図」

一枚

品質・形状 紙本墨画 メクリ
法 量 縦 約 二九・〇 横 二四・二
時代 近代
作者 不詳

(83-P-1040)

九 山笠図「義経図」

一枚

品質・形状 紙本墨画 メクリ
法 量 縦 一四八・〇 横 五五・〇
時代 近代
作者 不詳

(83-P-1032)

一〇 山笠図

対幅

品質・形状 紙本墨画 掛幅装
法 量 (前ノ図) 縦 一六一・〇 横 四五・一
(見送り図) 縦 一六六・〇 横 四五・一
時代 大正八年(一九一九)
作者 白水

(83-P-1028, 1029)

一一 山笠図「前ノ図」

一枚

品質・形状 紙本墨画 メクリ
法 量 縦 一七〇・〇 横 四七・〇

時代 近代
作者 不詳
(83-P-1030)

一一 山笠図「義経図」
一枚

品質・形状 紙本墨画 メクリ
法量 縦 一四四・〇 横 五五・一
時代 近代
作者 不詳
(83-P-1031)

一二 謙信 信玄図
一枚

品質・形状 紙本墨画 メクリ
法量 縦 二七・九 横 七二・四
時代 近代
作者 不詳
(83-P-1041)

《工芸品》

一四 関羽面型
一面

品質・形状 陶製
法量 縦 三八・五 横 二九・一 高 一五・五
時代 安政六年(一八五九)
作者 白水武平
(83-P-1015)

一五 劉備面型
一面

品質・形状 陶製
法量 縦 四〇・三 横 二五・三 高 一五・八
時代 安政六年(一八五九)
作者 白水武平
(83-P-1016)

一六 張飛面型
一面

品質・形状 陶製
法量 縦 三九・二 横 二六・五 高 一六・一
時代 安政六年(一八五九)
作者 白水武平
(83-P-1017)

一七 鐘馗面型
一面

品質・形状 陶製
法量 縦 三五・三 横 二八・五 高 一五・〇
時代 安政四年(一八五七)
作者 白水武平
(83-P-1018)

一八 武悪面型
一面

品質・形状 陶製
法量 縦 二三・八 横 一三・二 高 約九・〇
時代 江戸時代
作者 白水仁作
(83-P-1019)

一九 女面
一面

品質・形状 檜材・彩色
法量 縦 一九・八 横 一三・二 高 約七・三
時代 江戸時代
作者 不詳
(83-P-1020)

二〇 舞姿人形
一体

品質・形状 陶製
法量 高 二〇・〇 巾 一三・〇 厚 七・三
時代 江戸時代

作者 白水丹カ (83-P-1021)

一一 操り人形かしら部 一組

品質・形状 桐材 彩色
法 量 頭長 一一・五 面幅 八・五

時代 明治一三年(一八八〇)
作者 白水武平 (83-P-1022)

一二 操り人形かしら部 一組

品質・形状 桐材 彩色
法 量 頭長 一三・二 面幅 九・二

時代 明治九年(一八七六)
作者 白水武平 (83-P-1023)

一三 操り人形かしら部 一組

品質・形状 桐材 彩色
法 量 頭長 一一・六 面幅 八・二

時代 江戸時代末〜明治時代
作者 不詳 (83-P-1024)

一四 操り人形右腕部 一本

品質・形状 桐材 彩色
法 量 長 二一・九

時代 江戸時代末〜明治時代
作者 不詳 (83-P-1025)

一五 操り人形左腕部 一本

品質・形状 桐材 彩色
法 量 長 一九・六

時代 文久二年(一八六二)
作者 不詳 (83-P-1026)

一六 操り人形左腕部 一本

品質・形状 桐材 彩色
法 量 長 二一・五

時代 江戸時代末〜明治時代
作者 不詳 (83-P-1027)

一七 版木 七枚

品質・形状 木製
時代 近代
作者 不詳 (81-P-1042~1048)

《寄託資料》

一 三友家資料

(寄託者) 三友啓子
(現住所) 福岡市中央区

三友家は旧熊本藩士で、故三友健也氏に伝世した武器・甲冑類を三友家資料と称している。健也氏未亡人の啓子氏は旧筑前藩士岡尚静の実孫にあたっている。三友家資料の中核は二領の甲冑である。紺糸威二枚胴具足は三十二間筋兜と、同じく紺糸威胴丸具足は置手拭形兜と各々対を成している。いづれも柁の家紋が配され、作風は桃山風、小具足が完備している。特に旗、旗差、提灯、草鞋、矢立が鎧櫃に納められており、組物となっているのは珍しい。

《資料内訳》

書跡	一件	一点
工芸品	一件	二点
	二件	二点
	三件	二点
(総計)	一四件	二四点

一 如水茶道掟書

品質・形状 紙本墨書 掛幅装 写し
法 量 縦 四〇・四 横 五四・一
時代 江戸時代 原本は慶長四年(一五九九)
作者 原本・黒田如水 (83-D-19)

二 鏡

一面

品質・形状 白銅^カ 鏡箱付
法 量 (鏡) 直径 一七・七
(鏡箱) 長 二四・一

時代 江戸時代
作者 松村因幡守重國 (83-D-17, 18)

三 矢立

品質・形状 木、銅製
法 量 全長 一九・一
時代 江戸時代 (83-D-7)

一本

四 携帯用提灯

品質・形状 竹、紙、銅製 小田原提灯様式
法 量 直径 一三・〇 全長 二〇・〇
時代 江戸時代 (83-D-8)

一張

五 紺糸威二枚胴具足

小具足付 三十二間筋兜
一領(兜一頭)

品質・形状 二枚胴形式
法 量 兜高 一七・五 胴高 四一・〇
時代 江戸時代^カ
作者 不詳 (83-D-1, 2)

六 紺糸威胴丸具足

小具足付 置手拭形柁脇立兜付
一領(兜一頭)

品質・形状 五枚胴形式
法 量 兜高 一九・〇 胴高 三八・五
時代 江戸時代

作者 不詳 (83-D-3, 4)

七 三十四間筋兜柙前立付 一頭

品質・形状 黄銅製

法量 高一七・七

時代 江戸時代

作者 不詳 (83-D-5)

備考 火事装束用

八 弓彀 押手彀 一一組

品質・形状 鹿皮製

法量 (弓彀)長 三七・四 (押手彀)長 二六・三

時代 江戸時代 (83-D-20~23)

九 馬具の皮紐類 一括

品質・形状 皮、木綿製

時代 江戸時代 (83-D-24)

一〇 指揮棒 一本

品質・形状 木製 螺鈿

法量 長 九八・三 (83-D-15)

時代 江戸時代

一一 指揮棒 一本

品質・形状 木製 漆塗

法量 長 八一・八

時代 江戸時代 (83-D-16)

一二 臙当 一掛

品質・形状 布製 (83-D-11, 14)

時代 江戸時代 一足

一三 草鞋

品質・形状 藁、布製

法量 長 二五・〇

時代 江戸時代 (83-D-9, 10)

一四 扛秤 一組

品質・形状 木、象牙、銅製

法量 全長 二六・七

時代 江戸時代 (83-D-6)

《購入資料》

I 家別資料

一 明石家資料

明石氏は播磨国守護赤松氏の婚族で、明石城主であったが、文禄・慶長の役後黒田氏に仕えた。寛永八年（一六三一）には黒田氏より三千五百石を拝領しており、中老として政務を司る一方、御側御用・武器類の惣支配を務めている。本資料はこうした明石家に伝えられたものであり、藩主から宛られた知行目録、知行宛行状、野村望東尼から明石行敏に宛てた書状、明石行敏・いさ夫妻が詠んだ和歌、明石家当主の肖像画等からなっている。

〈資料内訳〉

絵画	三件	三点
書跡	二件	一四八点
古文書	四六件	六二点
書籍	一件	一点
地図・絵図	一件	一点
(総計)	五三件	二二六点

〈絵画〉

一 明石行豊像

品質・形状 絹本墨画淡彩 掛幅装
法 量 縦 四四・五 横 二二・七

一幅

時代 江戸時代
作者 不詳

(83-B-779)

二 明石行充像

品質・形状 絹本着色 掛幅装
法 量 縦 四五・三 横 二二・〇
時代 江戸時代
作者 不詳

一幅

(83-B-780)

三 明石行充像

品質・形状 絹本着色 掛幅装
法 量 縦 七三・一 横 三六・六
時代 二を後世写したもの
作者 不詳

一幅

(83-B-854)

〈書跡〉

四 黒田長礼書

品質・形状 紙本墨書 掛幅装
法 量 縦 一一四・〇 横 五〇・〇
時代 大正九年（一九二〇）
作者 黒田長礼

一幅

(83-B-781)

五 和歌短冊帖

品質・形状 短冊を折本にはさむ
時代 江戸時代
一 和歌「散る花は……」

一帖（短冊一四七枚）

作者 行憲 一枚

二	和歌	「もろともに……」	作者	行敏	一	枚	三三	和歌	「咲いてん……」	作者	行敏	一	枚
三	和歌	「いくたひか……」	作者	行憲	一	枚	三四	和歌	「あさのまの……」	作者	行敏	一	枚
四	和歌	「花に馴れ……」	作者	行憲	一	枚	三五	和歌	「もろ人の……」	作者	行敏	一	枚
五	和歌	「ならひ行……」	作者	行敏	一	枚	三六	和歌	「敷妙の……」	作者	憲道	一	枚
六	和歌	「むかしをハ……」	作者	いさ	一	枚	三七	和歌	「うすの音ハ……」	作者	いさ	一	枚
七	和歌	「山さくら……」	作者	憲道	一	枚	三八	和歌	「けさ見れハ……」	作者	行敏	一	枚
八	和歌	「もえいつる……」	作者	行敏	一	枚	三九	和歌	「ほと、ほき……」	作者	いさ	一	枚
九	和歌	「庭の面に……」	作者	行敏	一	枚	四〇	和歌	「とほさけし……」	作者	行敏	一	枚
一〇	和歌	「夏引の……」	作者	行敏	一	枚	四一	和歌	「ふなちゆく……」	作者	いさ	一	枚
一一	和歌	「のる人の……」	作者	行敏	一	枚	四二	和歌	「みな人の……」	作者	いさ	一	枚
一二	和歌	「きみかよも……」	作者	いさ	一	枚	四三	和歌	「呼子より……」	作者	行敏	一	枚
一三	和歌	「ことの葉の……」	作者	行敏	一	枚	四四	和歌	「さかりとて……」	作者	いさ	一	枚
一四	和歌	「かけたのむ……」	作者	行敏	一	枚	四五	和歌	「てりつつく……」	作者	行敏	一	枚
一五	和歌	「秋のかせ……」	作者	行敏	一	枚	四六	和歌	「ささやかなる……」	作者	行敏	一	枚
一六	和歌	「はるきても……」	作者	行敏	一	枚	四七	和歌	「夏くさの……」	作者	行敏	一	枚
一七	和歌	「舟人の……」	作者	行敏	一	枚	四八	和歌	「ふたつ三つ……」	作者	行敏	一	枚
一八	和歌	「一とせに……」	作者	行敏	一	枚	四九	和歌	「只一つ……」	作者	行敏	一	枚
一九	和歌	「軒はより……」	作者	行敏	一	枚	五〇	和歌	「日のかけに……」	作者	行敏	一	枚
二〇	和歌	「いへにあらハ……」	作者	行敏	一	枚	五一	和歌	「のこりぬる……」	作者	行敏	一	枚
二一	和歌	「わか水の……」	作者	行敏	一	枚	五二	和歌	「いく人か……」	作者	行敏	一	枚
二二	和歌	「いつかたに……」	作者	行敏	一	枚	五三	和歌	「ものもとに……」	作者	行敏	一	枚
二三	和歌	「ならひ行……」	作者	行敏	一	枚	五四	和歌	「たなはたの……」	作者	行敏	一	枚
二四	和歌	「人こ、ろ……」	作者	行敏	一	枚	五五	和歌	「もろともに……」	作者	行敏	一	枚
二五	和歌	「あつまちの……」	作者	行敏	一	枚	五六	和歌	「めてぬれハ……」	作者	行敏	一	枚
二六	和歌	「しつかにも……」	作者	行敏	一	枚	五七	和歌	「友みせし……」	作者	行敏	一	枚
二七	和歌	「いとなしと……」	作者	行敏	一	枚	五八	和歌	「ミな人の……」	作者	いさ	一	枚
二八	和歌	「軒端より……」	作者	行敏	一	枚	五九	和歌	「うえおきし……」	作者	行敏	一	枚
二九	和歌	「あたに散る……」	作者	行敏	一	枚	六〇	和歌	「とさしつる……」	作者	いさ	一	枚
三〇	和歌	「いろつきし……」	作者	行敏	一	枚	六一	和歌	「さきいつる……」	作者	行敏	一	枚
三一	和歌	「むかしへも……」	作者	行敏	一	枚	六二	和歌	「わすれくさ……」	作者	行敏	一	枚
三二	和歌	「わかれゆく……」	作者	行敏	一	枚	六三	和歌	「しみつきし……」	作者	行敏	一	枚

六四	和歌「けふもまた……」	作者	行敏	一枚	九四	和歌「歳暮雪」	作者	行敏	一枚
六五	和歌「こそまでハ……」	作者	いさ	一枚	九五	和歌「老人」	作者	行敏	一枚
六六	和歌「夏引の……」	作者	行敏	一枚	九六	和歌「ふゆのうちも……」	作者	行敏	一枚
六七	和歌「秋かせに……」	作者	行敏	一枚	九七	和歌「半日庵の記をよみて」	作者	行敏	一枚
六八	和歌「いとまなき……」	作者	いさ	一枚	九八	和歌「わけのほり……」	作者	行敏	一枚
六九	和歌「月かけの……」	作者	行敏	一枚	九九	和歌「糸桜」	作者	行敏	一枚
七〇	和歌「春かせに……」	作者	行敏	一枚	一〇〇	和歌「守貞か妻のなきからを野辺に送るを」	作者	行敏	一枚
七一	和歌「はつこゑハ……」	作者	いさ	一枚	一〇一	和歌「夏花」	作者	行敏	一枚
七二	和歌「ほと、きす……」	作者	行敏	一枚	一〇二	和歌「四月十日妙雲君の御霊に手向奉るとて」	作者	行敏	一枚
七三	和歌「うちよする……」	作者	行敏	一枚	一〇三	和歌「国のうちの御守にたひたち給ふよめる」	作者	いさ	一枚
七四	和歌「かりそめの……」	作者	行敏	一枚	一〇四	和歌「よのちりに……」	作者	行敏	一枚
七五	和歌「散しきて……」	作者	行敏	一枚	一〇五	和歌「春海」	作者	行敏	一枚
七六	和歌「熊谷氏か金山のいさほにてあらたなる家をおこしけるを」	作者	行敏	一枚	一〇六	和歌「はつ花の……」	作者	行敏	一枚
七七	和歌「かせをたに……」	作者	行敏	一枚	一〇七	和歌「畑」	作者	行敏	一枚
七八	和歌「花唱鳥」	作者	行敏	一枚	一〇八	和歌「山かつら」	作者	行敏	一枚
七九	和歌「ゆりの花を手向け奉るとて」	作者	いさ	一枚	一〇九	和歌「蝶」	作者	行敏	一枚
八〇	和歌「むかしへを……」	作者	いさ	一枚	一一〇	和歌「畑」	作者	行敏	一枚
八一	和歌「棚」	作者	行敏	一枚	一一一	和歌「三夜へたつる恋」	作者	行敏	一枚
八二	和歌「おのつから……」	作者	いさ	一枚	一一二	和歌「橘」	作者	行敏	一枚
八三	和歌「三月尽の夜に」	作者	行敏	一枚	一一三	和歌「若水をむすふとて」	作者	行敏	一枚
八四	和歌「をた巻」	作者	行敏	一枚	一一四	和歌「七十の……」	作者	いさ	一枚
八五	和歌「移ひし花も……」	作者	行敏	一枚	一一五	和歌「海鳥」	作者	行敏	一枚
八六	和歌「待隣花」	作者	行敏	一枚	一一六	和歌「社頭月」	作者	行敏	一枚
八七	和歌「旅灯火」	作者	行敏	一枚	一一七	和歌「夕月の……」	作者	行敏	一枚
八八	和歌「冬こもり」	作者	行敏	一枚	一一八	和歌「玉のうらの御守にたひたち給ふよめる」	作者	いさ	一枚
八九	和歌「暮春」	作者	いさ	一枚	一一九	和歌「芥」	作者	行敏	一枚
九〇	和歌「そのもとハ……」	作者	いさ	一枚	一二〇	和歌「春旅」	作者	行敏	一枚
九一	和歌「たち花」	作者	いさ	一枚					
九二	和歌「夏月」	作者	行敏	一枚					
九三	和歌「もろ人の……」	作者	いさ	一枚					

〈古文書〉

一一一	和歌「御移徙をいハいて」	作者	行敏	一枚
一一二	和歌「心」	作者	行敏	一枚
一一三	和歌「佛御前」	作者	行敏	一枚
一一四	和歌「深山嵐」	作者	行敏	一枚
一一五	和歌「夜鶴」	作者	行敏	一枚
一一六	和歌「つま木」	作者	行敏	一枚
一一七	和歌「あけかたのそら」	作者	行敏	一枚
一一八	和歌「栽柳」	作者	行敏	一枚
一一九	和歌「夏くれは……」	作者	行敏	一枚
一二〇	和歌「さミたれハ……」	作者	いさ	一枚
一二一	和歌「浮木」	作者	行敏	一枚
一二二	和歌「かつら」	作者	行敏	一枚
一二三	和歌「おひかへて……」	作者	行敏	一枚
一二四	和歌「深山嵐」	作者	行敏	一枚
一二五	和歌「渡舟」	作者	行敏	一枚
一二六	和歌「水くさ」	作者	行敏	一枚
一二七	和歌「人しらす……」	作者	行敏	一枚
一二八	和歌「暮ぬれハ……」	作者	行敏	一枚
一二九	和歌「螢」	作者	行敏	一枚
一三〇	和歌「朝なく時を……」	作者	行敏	一枚
一三一	和歌「余春翁の御霊に野草を、りて奉るとてよめる」	作者	行敏	一枚
一三二	(包紙のみ)	作者	野村守貞	一枚
一三三	和歌「ミいくさの……」	作者	行敏	一枚
一三四	和歌「海時雨」	作者	行敏	一枚
一三五	和歌「山水に……」	作者	行敏	一枚
一三六	和歌「たなはたの……」	作者	行敏	一枚
一三七	和歌「春の花……」	作者	行敏	一枚
一三八	和歌「国ゆきの……」	作者	行敏	一枚
一三九				
一四〇				
一四一				
一四二				
一四三				
一四四				
一四五				
一四六				
一四七				

(83-B-704-853)

六 明石系譜 書冊(写本) 一冊

時 代 万延元年(一八六〇) 四月浄書
作 者 明石行道
備 考 原作者・行憲 (83-B-855)

七 大名町明石家系譜 書綴(写) 一綴

時 代 大正一五年(一九二六) 九月写
作 者 明石東次郎
備 考 「明石系譜」の写し (83-B-856)

八 御判物箱入組覚 切紙 一通

時 代 安政四年(一八五七) 八月四日
作 者 明石行直 (83-B-842)

九 御判物之覚 継紙 一通

時 代 安政四年(一八五七) 八月四日
作 者 明石行直 (83-B-843)

一〇 黒田忠之知行宛行状 折紙 一通

時 代 元和九年(一六三三) 八月二五日
作 者 明石権平宛
備 考 包紙あり (83-B-844)

一一 黒田忠之知行目録 一紙 一通

時 代 元和九年(一六三三) 八月二五日

作者 明石権平宛 (83-B-645)

一一 黒田忠之知行宛行状 折紙 一通

時代 寛永元年(一六二四)九月一七日

作者 明石九郎次郎宛 (83-B-646)

一二 黒田忠之加増目録 一紙 一通

時代 寛永元年(一六二四)九月一七日

作者 黒田忠之より明石九郎次郎宛 (83-B-647)

一四 黒田忠之知行宛行状 折紙 一通

時代 寛永三年(一六二六)十一月一四日

作者 明石九郎次郎宛 (83-B-648)

一五 黒田忠之知行目録 一紙 一通

時代 寛永三年(一六二六)十一月一四日

作者 明石九郎次郎宛 (83-B-649)

一六 黒田忠之知行宛行状 折紙 一通

時代 寛永四年(一六二七)三月二三日

作者 明石四郎兵衛宛 (83-B-650)

一七 黒田忠之知行宛行状 折紙 一通

時代 寛永五年(一六二八)十二月一七日

作者 明石四郎兵衛宛 (83-B-651)

一八 黒田忠之知行宛行状 折紙 一通

時代 寛永六年(一六二九)八月二三日

作者 明石四郎兵衛宛 (83-B-652)

一九 黒田忠之知行宛行状 折紙 一通

時代 寛永六年(一六二九)十二月二六日

作者 明石四郎兵衛宛 (83-B-653)

二〇 黒田忠之知行目録 一紙 一通

時代 寛永六年(一六二九)十二月二六日

作者 明石四郎兵衛宛 (83-B-654)

二一 黒田忠之知行宛行状 折紙 一通

時代 寛永八年(一六三一)正月二日

作者 明石四郎兵衛宛 (83-B-655)

二二 黒田忠之知行目録 一紙 一通

時代 寛永八年(一六三一)正月二日

作者 明石四郎兵衛宛 (83-B-656)

二三 黒田忠之知行宛行状 折紙 一通

時代 寛永一四年(一六三七)四月二一日

作者 明石四郎兵衛宛
備考 包紙あり
(83-B-657)

二四 黒田忠之知行目録 一紙 一通

時代 寛永一四年(一六三七)四月一日
作者 明石四郎兵衛宛
備考 包紙あり
(83-B-658)

二五 黒田忠之替地目録 一紙 一通

時代 寛永一七年(一六四〇)七月八日
作者 明石四郎兵衛宛
備考 包紙あり
(83-B-659)

二六 黒田忠之替地本地目録 一紙 一通

時代 寛永二〇年(一六四三)八月二三日
作者 明石四郎兵衛宛
備考 包紙あり
(83-B-660)

二七 黒田忠之知行宛行状 折紙 一通

時代 正保二年(一六四五)六月一四日
作者 明石四郎兵衛宛
備考 包紙あり
(83-B-661)

二八 黒田忠之知行宛行状 折紙 一通

時代 慶安二年(一六四九)一〇月二五日
作者 明石四郎兵衛宛
備考 包紙あり
(83-B-662)

二九 黒田忠之新知目録 一紙 一通

時代 慶安二年(一六四九)一〇月二五日
作者 明石四郎兵衛宛
備考 包紙あり
(83-B-663)

三〇 黒田忠之知行宛行状 折紙 一通

時代 慶安三年(一六五〇)二月一八日
作者 明石四郎兵衛宛
備考 包紙あり
(83-B-664)

三一 黒田忠之加増目録 一紙 一通

時代 慶安三年(一六五〇)二月一八日
作者 明石四郎兵衛宛
(83-B-665)

三二 黒田忠之知行宛行状 折紙 一通

時代 慶安三年(一六五〇)九月二八日
作者 明石四郎兵衛宛
(83-B-666)

三三 黒田忠之知行目録 一紙 一通

時代 慶安三年(一六五〇)九月二八日
作者 明石四郎兵衛宛
(83-B-667)

三四 黒田光之知行宛行状 折紙 一通

時代 寛文一三年(一六七三)九月二六日
作者 明石四郎兵衛宛
備考 包紙あり
(83-B-668)

三五 黒田光之加増目録 一紙 一通

時 代 寛文一三年(一六七三)九月二十六日
作 者 明石四郎兵衛宛
備 考 包紙あり 黒田光之の印あり (83-B-669)

二六 貴殿知行分平均新高目録 継紙 一通

時 代 延宝五年(一六七七)八月二日
作 者 青野太兵衛 尾崎三天夫より明石四郎兵衛宛
備 考 包紙あり (83-B-670)

二七 平均替新高目録 継紙 一通

時 代 貞享三年(一六八六)七月二日
作 者 宮内十郎右衛門 村山角左衛門より明石四郎兵衛宛
(83-B-671)

三八 明石四郎兵衛拝領高目録 継紙 一通

時 代 元禄二年(一六八九)八月九日
作 者 藪角右衛門 宮内十郎右衛門より明石九郎左衛門宛
(83-B-672)

三九 貴殿知行代地先共高目録 継紙 一通

時 代 元禄六年(一六九三)十二月二日
作 者 大野惣兵衛 白石權右衛門 宮内十郎右衛門より明石九郎左衛門宛
(83-B-673)

四〇 替地高目録 継紙 一通

時 代 享保一〇年(一七二五)六月二四日
作 者 北村九太夫 尾上新兵衛 松山利左衛門より明石九郎左衛門宛
(83-B-674)

四一 某拝領高目録 継紙 一通

時 代 江戸時代
作 者 不詳
備 考 前欠 (83-B-675)

四二 明石九左衛門山證撰写 継紙 一通

時 代 享保三年(一七一八)二月九日
作 者 水野平兵衛 木村産右衛門 (83-B-676)

四三 知行御足大豆村割證撰 切紙 一通

時 代 安政三年(一八五六)六月
作 者 木村仁左衛門 山田藤作 大岡倉人 生田吉左衛門 天野弥三郎より明石權右衛門宛
(83-B-677)

四四 黒田齊溥知行宛行状包紙 一通

時 代 安政四年(一八五七)二月二九日
作 者 明石權右衛門宛 (83-B-678)

四五 黒田齊溥加増目録 一紙 一通

時 代 安政四年(一八五七)二月二九日
作 者 明石權右衛門宛
備 考 包紙あり 黒田齊溥印あり (83-B-679)

四六 光知拝領役高證撰 一紙 一通

時 代 安政四年(一八五七)二月二九日
作 者 山田東作 生田吉左衛門 大岡倉人 天野弥三郎よ

り明石権右衛門宛 (83-B-680)

四七 光知拝領高目録 一紙 一通

時 代 安政四年(一八五七)二月一九日
作 者 山田東作 生田吉左エ門 大岡倉人 天野弥三郎よ
り明石権右衛門宛 (83-B-681)

四八 永田伊左衛門書状 切紙 一通

時 代 明和三年(一七六六)六月二二日
作 者 永田伊左衛門より明石久左衛門宛 (83-B-682)

四九 触達 継紙 一通

時 代 寅十二月(江戸時代)
作 者 不詳 (83-B-683)

五〇 申達 切紙 一通

時 代 七月二四日(江戸時代)
作 者 小川主計より明石権右衛門宛
備 考 包紙あり (83-B-684)

五一 野村望東尼消息 一卷 一八通

時 形 質 卷子装
代 江戸時代
一 向陵より 映紅大人宛 一通
二 もと 一通
三 もとより ゆきとしうし宛 一通
四 もと 一通
五 もとより にしの御たち宛 一通
六 もとより ゆきとしの大人宛 一通

七 のむらより あかしの御たち宛 一通

八 もとより 御かたがた宛 一通

九 もとより いさこの君宛 一通

一〇 向□ 一通

一一 もとより あかしのみたち宛 一通

一二 もとより 明石の御たち宛 一通

一三 もとより あかしの御たち宛 一通

一四 もとより ゆきとしのうし宛 一通

一五 もとより ゆきとしのうし宛 一通

一六 もと 一通

一七 もと消息断簡 一通

一八 もと消息断簡 一通 (83-B-686-703)

《書 籍》

五二 陸宣公奏議俗解序 一綴

品質・形状 写本 書綴

法 量 縦 二七・四 横 一九・八

時 代 文政六年(一八三三)五月序

作 者 明石行憲撰・序

《地 図・絵 図》

五三 日田御領絵図 一舗

品質・形状 紙本着色 メクリ

法 量 縦 二六・二 横 三八・五

時 代 寛延歳小満古辰

作 者 藤原行武写 (83-B-685)

二 藤井家資料

〔絵 画〕

藤井家は、慶長年間（初代九左衛門）以来黒田藩の馬廻方を勤め、五〇〇石を賜わっている。維新後、藤井一寛は福岡荒戸町から柏屋郡小野村谷山に帰農している。一寛の長男として明治一六年に生れた甚太郎は、修猷館から五高を経て東京帝大（国史専攻科）に学び、同大学院で「徳川季世史」を研究、のち実践女子専門学校教授、法政大学教授を歴任している。

本資料は、近世初期から明治にかけてのものであり、藩主と藤井家との関係、馬廻方藤井氏の活躍、ならびに元日本歴史地理学会会長藤井甚太郎の活躍を示してくれる貴重な資料である。

なお、藤井家資料の一部（二四二点、近世が中心）は、松崎文書館の所蔵になっている。

〔資料内訳〕

絵 画	二二件	一三三件
書 跡	四三件	一八六件
工 芸 品	一五件	一六件
古 文 書	四一四件	五二六件
書 籍	一三三件	三五五件
地 図・絵 図	一七件	二二点
（総 計）	五三三件	八〇七件

一 日ノ出図

品質・形状 紙本墨画淡彩 メクリ
時 代 江戸時代末〜近代カ
作 者 秀嶺章雅

（33-B-1484）

一枚

二 菖蒲図及び梅堂漫土書

品質・形状 紙本墨画 墨書 メクリ
時 代 江戸時代末〜近代カ
作 者 画 如曾逸人 書 梅堂漫土

（33-B-1485）

一枚

三 瓜に茄子図

品質・形状 紙本墨画 メクリ
時 代 江戸時代〜近代カ
作 者 不詳

（33-B-1486）

一枚

四 鷺図

品質・形状 紙本墨画 メクリ
時 代 江戸時代末〜近代カ
作 者 不詳

（33-B-1487）

一枚

五 扇面草花図

品質・形状 紙本墨画 メクリ
時 代 江戸時代末〜近代
作 者 賛 可逸山人（画もか）

（33-B-1488）

一枚

六 慈母図

一枚

作者 留十園

(83-B-1494)

品質・形状 紙本墨画淡彩 メクリ
時代 江戸時代末〜近代
作者 和歌 華吐龍

(83-B-1493)

七 竹図

一枚

一二月に竹図
品質・形状 紙本墨画 メクリ
時代 江戸時代末〜近代
作者 不詳

(83-B-1495)

品質・形状 銀砂子料紙 墨画淡彩 メクリ
時代 江戸時代
作者 和歌・画 黒田綱政

(83-B-1490)

八 雨中山水図

一枚

一三 竹図
品質・形状 紙本墨画 メクリ
時代 江戸時代末〜近代
作者 竹園

(83-B-1496)

品質・形状 紙本墨画 メクリ
時代 江戸時代末〜近代
作者 不詳

(83-B-1491)

九 牡丹図

一枚

一四 林間独居図
品質・形状 紙本墨画 メクリ
時代 江戸時代末〜近代
作者 不詳

(83-B-1497)

品質・形状 紙本墨画 メクリ
時代 江戸時代末〜近代
作者 不詳

(83-B-1492)

一〇 布袋図

一枚

一五 孤舟図
品質・形状 紙本墨画 メクリ
時代 江戸時代末〜近代
作者 林氷(水々)

(83-B-1498)

品質・形状 紙本墨画 メクリ
時代 江戸時代末〜近代
作者 不詳

(83-B-1493)

一一 琴棋書画図

一枚

一六 和歌及山宮図
品質・形状 紙本墨画 メクリ
時代 江戸時代末〜近代
作者 和歌 十運経(画もか)

(83-B-1499)

品質・形状 紙本墨画淡彩 メクリ
時代 江戸時代末

一七 茶沸図

一枚

品質・形状 紙本墨画 メクリ
時代 江戸時代末～近代
作者 不詳
(83-B-1500)

一八 鴛鴦図
一枚

品質・形状 紙本墨画 メクリ
時代 江戸時代末～近代
作者 不詳
(83-B-1501)

一九 仙人図
一枚

品質・形状 紙本墨画 メクリ
時代 江戸時代末～近代
作者 不詳
(83-B-1502)

二〇 (仮題)「釜之図」
一枚綴

品質・形状 紙本墨画 書綴
時代 江戸時代
作者 藤井
(83-B-1525)

二一 秀山大和尚像
一幅

品質・形状 紙本着色 掛幅装
時代 天明四年(一七八四)八月念二日
作者 賛 蘭英
(83-B-1529)

二二 くわの図
一幅

品質・形状 紙本墨画 掛幅装
時代 江戸時代
作者 芝蘭齋 賛 湛元
(83-B-1531)

二三 木すきの図
一幅

品質・形状 紙本墨画 掛幅装
時代 江戸時代
作者 芝蘭齋 賛 湛元
(83-B-1532)

《書 跡》

二四 (仮題)「藤井字兄への寄書」
一冊

品質・形状 紙本墨書 書冊
時代 明治三五年(一九〇二)
作者 藤井の友人
(83-B-1481)

二五 (仮題)「陶淵明の詩写」
一組

品質・形状 紙本墨書 メクリ
時代 江戸時代
作者 不詳
(83-B-1482)

二六 (仮題)「和歌綴」
六枚綴

品質・形状 紙本墨書 長綴
時代 明治時代
作者 久良子 等久子等
(83-B-1483)

二七 和歌(一首)
一枚

品質・形状 金砂子料紙
時代 近代
作者 不詳
(83-B-1503)

二八 和歌(二首)

一枚

作者 不詳

(83-B-1512)

品質・形状 短冊
時代 不詳
作者 不詳

(83-B-1504, 1505)

三四 書跡

二枚

品質・形状 紙本墨書
時代 近代
作者 不詳

(83-B-1513-1515)

二九 連歌

一枚

品質・形状 紙本墨書
時代 江戸時代
作者 不詳

(83-B-1506)

三五 和歌

一卷

品質・形状 紙本墨書
時代 江戸時代
作者 不詳

(83-B-1516)

三〇 和歌三首 漢詩(断簡)

一枚

品質・形状 紙本墨書
時代 江戸時代末期
作者 不詳

(83-B-1507)

三六 和歌

一卷

品質・形状 紙本墨書
時代 江戸時代
作者 不詳

(83-B-1517)

三一 書「高德」

一枚

品質・形状 紙本墨書
時代 近代
作者 不詳

(83-B-1508)

三七 和歌

一枚

品質・形状 紙本墨書
時代 近代
作者 不詳

(83-B-1518)

三二 和歌并和歌懐紙(二首)

短冊二枚 懐紙一枚

品質・形状 短冊 懐紙
時代 明治十九年(一八八六)四月
作者 吟松 増然

(83-B-1509-1511)

三八 書「高取焼一花活」

一枚

品質・形状 紙本墨書
時代 近代
作者 不詳

(83-B-1519)

三三 手習い手本

一卷

品質・形状 紙本墨書
時代 江戸時代

三九 小笠原家流折形 貞仇什陸

一組

品質・形状 紙製
時 代 江戸時代
作 者 多久次六
(83-B-1520)

四〇 茶事 一枚

品質・形状 紙本墨書 メクリ
時 代 江戸時代
作 者 藤井カ
(83-B-1521)

四一 書跡 (慧照禪師の語録) 一枚

品質・形状 紙本墨書 メクリ
時 代 江戸時代
作 者 右悦靈録
(83-B-1522)

四二 狩氏画工道統譜 本朝画家雑系 一枚

品質・形状 紙本木版 メクリ
時 代 宝暦七年(一七五七)五月
作 者 東都府南口風坊藏版
(83-B-1523)

四三 星野実宣新製堪輿旁通儀図説 一卷

品質・形状 紙本墨書 着色画 卷子装
時 代 元禄二年(一六九〇)五月
作 者 竹田定直
(83-B-1524)

四四 (仮題)「画系承伝」 一卷

品質・形状 紙本墨書 卷子装
時 代 明和八年(一七七二)三月一五日
作 者 関氷山(藤井甚太郎宛)
(83-B-1525)

四五 (仮題)「智愚書写」 一幅

品質・形状 紙本墨書 掛幅装
時 代 江戸時代
作 者 前大徳遠孫比丘悦
(83-B-1527)

四六 (仮題)「空海大師御詠韻」 一幅

品質・形状 紙本墨書 掛幅装
時 代 江戸時代
作 者 和歌浦直人謄詞
(83-B-1528)

四七 中山互童子向無俊書跡 一幅

品質・形状 紙本墨書 掛幅装
時 代 江戸時代
作 者 中山互童子向無俊
(83-B-1530)

四八 冷泉家奉る韻 一枚

品質・形状 紙本墨書 メクリ
時 代 江戸時代
作 者 保具
(83-B-1533)

四九 点茶室中坐口規約 一枚

品質・形状 紙本墨書 メクリ
時 代 江戸時代
作 者 白出山間金坪
(83-B-1534)

五〇 (仮題)「祝詞」 一冊

品質・形状 紙本墨書 冊子装
時 代 江戸時代

作者 不詳

(83-B-1535)

五一 「君が代」の歌

一枚

品質・形状 紙本墨書 メクリ
時代 明治時代
作者 黒田綱政

(83-B-1536)

五二 和歌の手本

四枚

品質・形状 紙本墨書 メクリ
時代 明治時代
作者 不詳

(83-B-1537-1540)

五三 華吐龍書

一枚

品質・形状 紙本墨書 メクリ
時代 天保元年(一八三〇)
作者 華吐龍

(83-B-1541)

五四 鏡舟書

一枚

品質・形状 紙本墨書 メクリ
時代 江戸時代末
作者 鏡舟

(83-B-1542)

五五 和歌

一卷

品質・形状 紙本墨書 卷子装
時代 江戸時代
作者 不詳

(83-B-1543)

五六 宇谷命子書

一枚

品質・形状 紙本墨書 メクリ
時代 江戸時代
作者 宇谷命子

(83-B-1544)

五七 和歌

一卷

品質・形状 紙本墨書 卷子装
時代 近代
作者 不詳

(83-B-1545)

五八 (仮題)「手習い手本」

一卷

品質・形状 紙本墨書 卷子装
時代 近代
作者 不詳

(83-B-1546)

五九 (仮題)「和歌」

一枚

品質・形状 紙本墨書 メクリ
時代 江戸時代
作者 不詳

(83-B-1547)

六〇 有磨書

一枚

品質・形状 紙本墨書 メクリ
時代 江戸時代
作者 大二三有磨

(83-B-1548)

六一 和歌(日演上人について)

一卷

品質・形状 紙本墨書 卷子装
時代 近代
作者 不詳

(83-B-1549)

六二 (仮題) 「書の手本」

一枚

品質・形状 紙本墨書 メクリ
時代 江戸時代末
作者 不詳

(83-B-1549)

品質・形状 吹口はべっ甲
時代 近代

83-B-1690

六三 和歌短冊

四枚

品質・形状 紙本墨書 短冊
時代 江戸時代
作者 不詳

(83-B-1551-1554)

品質・形状 ヒスイ石カ
時代 江戸末〜近代

(83-B-1691)

六四 貞林院様自筆短冊

四枚

品質・形状 紙本墨書 短冊
時代 江戸時代
作者 貞林院

(83-B-1555-1558)

品質・形状 ヒスイ石
時代 近世〜近代

(83-B-1692)

六五 和歌短冊

一五枚

品質・形状 紙本墨書 短冊 包紙あり
時代 江戸時代
作者 不詳

(83-B-1559-1573)

七一 「仙昌」印章(裏面「峯」)

一顆

品質・形状 牛角材カ
時代 江戸末〜近代

(83-B-1694)

六六 和歌短冊

一一枚

品質・形状 紙本墨書 短冊
時代 江戸〜明治時代
作者 不詳

(83-B-1574-1689)

七二 「壽寛」印章

一顆

品質・形状 牛角材カ
時代 江戸末〜近代

(83-B-1695)

七三 「仙壽」印章(裏面「仙」)

一顆

品質・形状 牛角材カ
時代 江戸〜近代

(83-B-1696)

〈工芸品〉

六七 煙管

一本

七四 「傘庶寶」印章

一顆

品質・形状 ツゲ材カ
時 代 江戸〜近代
(83-B-1697)

七五 「速仙齋」印章
一 顆

品質・形状 ヒスイ石
時 代 江戸末〜近代カ
(83-B-1698)

七六 宗純士印(鮑速菴)
一 顆

品質・形状 ヒスイ石
時 代 江戸末〜近代
(83-B-1699)

七七 「藤井高仙」印章
一 顆

品質・形状 ヒスイ石
時 代 近代カ
(83-B-1700)

七八 桐文印
一 顆

品質・形状 桧材カ
時 代 江戸末カ
(83-B-1701)

七九 大黒天版木
一 枚

品質・形状 桧材
時 代 江戸(文政カ)
(83-B-1702)

八〇 印章入
一 点

品質・形状 皮及び牛角
時 代 江戸末〜近代
(83-B-1703-1704)

八一 朱肉台(蓋付)
一 合

品質・形状 桐材カ 合子 朱漆(蓋裏・底は黒漆)
時 代 江戸末〜近代
(83-B-1749)

〈古文書〉

一家

(1) 家譜・系図

八二 (仮題)「藤井家畧譜」 掛幅装 一通

時 代 江戸時代
作 者 藤井九左衛門
(83-B-858)

八三 (仮題)「藤井勘兵衛略歴」 一紙 一通

時 代 明和年間カ
作 者 藤井勘兵衛カ
(83-B-859)

八四 仙生公御一代記 書冊 一冊

仙昌幼年ヨリ之記
仙寿一代之記

時 代 江戸時代
作 者 不詳
(83-B-860)

八五 (仮題)「石川某の覚書」(石川家の系譜) 書冊 一冊

時 代 江戸時代
作 者 不詳
(83-B-861)

八六 御法会 三個條廣義 書冊 一冊

時 代 江戸時代
作 者 花房正恒
(83-B-862)

八七 私行記(藤井家略譜)
書冊 一冊

時 代 江戸時代
作 者 藤井
(83-B-863)

八八 御法号(源姓黒田氏系譜)
書冊 一冊

時 代 安政二年(一八五五)
作 者 不詳
(83-B-864)

(2) 冠婚葬祭

八九 年中衣服之略記
折本(版本) 一冊

時 代 天保六年(一八三五)七月
作 者 不詳 校正八月
(83-B-865)

九〇 (仮題)「仏事集要」
書綴(写本) 一綴

時 代 江戸時代
作 者 不詳
(83-B-866)

九一 推噓記
冊子(写本) 一冊

時 代 天明四年(一七八二)
作 者 伊藤甚右衛門辛氏
(83-B-867)

九二 服忌令撰註分解(一・二・三)
冊子(写本) 全三冊揃

時 代 江戸時代

作 者 加藤次章
(83-B-868-870)

九三 規定(婚礼・仏事等の規定書)
書冊 一冊

時 代 江戸時代
作 者 不詳
(83-B-871)

(3) 家計

九四 (仮題)「商品代銀書上」
折紙 一通

時 代 江戸時代
作 者 不詳
(83-B-872)

九五 覚(代銀書上)
継紙 一通

時 代 江戸時代
作 者 松屋甚六
(83-B-873)

九六 舶来書目并直段附
長帳(写本) 一冊

時 代 天保一〇年(一八三九)
作 者 天野遠省
(83-B-874)

九七 覚(金銭書上)
継紙 一通

時 代 (江戸時代)子三月
作 者 松屋甚六(藤井宛)
(83-B-875)

九八 覚(金銭書上)
継紙 一通

時 代 (江戸時代)亥十月
作 者 松屋甚六(阿波伊三郎宛)
(83-B-876)

九九 (仮題)「商品代銀書上」 長帳 一冊

時 代 明治時代
作 者 不詳
(83-B-877)

一〇〇 (仮題)「金錢出納帳」 袖珍本 一冊

時 代 明治二年(一八七八)
作 者 不詳
(83-B-878)

一〇一 (仮題)「金錢出納帳」 袖珍本 一冊

時 代 明治二年(一八七九)
作 者 不詳
(83-B-879)

(4) その他

一〇二 藤井家文書 (約二〇〇枚) 一括

時 代 明治時代
作 者 藤井
(83-B-880)

一〇三 端作之事 袖珍本 一冊

時 代 江戸時代
作 者 不詳
(83-B-881)

一〇四 家内用心諭草 書冊 一冊

時 代 江戸時代
作 者 不詳
(83-B-882)

一〇五 集用記 袖珍本 一冊

時 代 嘉永三年(一八五〇)二月
作 者 藤井
(83-B-883)

三 軍事

(1) 馬廻方

一〇六 (仮題)「萬諸取渡之次第」 書冊 一冊

時 代 江戸時代
作 者 不詳
(83-B-884)

一〇七 (仮題)「馬之口伝書」 継紙 一通

時 代 江戸時代
作 者 不詳
(83-B-885)

一〇八 軍馬專要乗方之卷一 付馬之沙汰 書冊 一冊

時 代 天和元年(一六八一)二月二十五日
作 者 不詳
(83-B-886)

一〇九 軍馬專要手綱之卷二 書冊 一冊

時 代 天和元年(一六八一)二月二十五日
作 者 不詳
(83-B-887)

一一〇 軍馬專要鞭之卷 付拵様之事 書冊 一冊

時 代 天和元年(一六八一)二月二十五日
作 者 不詳
(83-B-888)

- 一一一 軍馬專要鞭之卷 序 書冊 一冊
 時代 天和元年(一六八一)二月十五日
 作者 不詳 (83-B-889)
- 一一二 馬性知夏 書冊 一冊
 時代 天和元年(一六八一)二月十五日
 作者 不詳 (83-B-890)
- 一一三 (仮題)「軍馬專要」 書冊 一冊
 時代 天和元年(一六八一)
 作者 不詳 (83-B-891)
- 一一四 良馬図 一鋪
 時代 江戸時代
 作者 不詳 (83-B-892)
- 一一五 覚(旗) 一紙 一通
 時代 江戸時代
 作者 藤井 (83-B-893)
- 一一六 和漢軍林陳取之図 一鋪
 時代 江戸時代
 作者 竹中 (83-B-894)
- 一一七 馬出 和漢軍林ノ傳 一紙 一通
 時代 江戸時代
 作者 藤井カ (83-B-895)
- 一一八 (仮題)「二天流兵法免状」 一紙 一通
 (藤井作十郎宛)
 時代 安政六年(一八五九)二月八日(包紙共)
 作者 林齋宮 (83-B-896)
- 一一九 永代定 書冊(写本) 一冊
 時代 弘化二年(一八四五)
 作者 不詳 (83-B-897)
- 一二〇 馬之聞書 書冊 一冊
 時代 江戸時代
 作者 不詳 (83-B-898)
- 一二一 手綱目録 書冊 一冊
 時代 明治一九年(一八八六)
 作者 林競而より藤井一寛宛 (83-B-899)
- 一二二 三十五ヶ条記聞草稿 書冊 一冊
 時代 江戸時代
 作者 不詳 (83-B-900)
- 一二三 御籙本大近習頭一組之記拔書 書冊(写本) 一冊
 時代 江戸時代
 作者 不詳 (83-B-901)
- 一二四 軍馬專要(卷之一)十 書冊 一冊

時 代 江戶時代
作 者 不詳 (83-B-902)

一二五 武器馬具名所 書冊 一冊

時 代 江戶時代
作 者 不詳 (83-B-903)

一二六 (仮題)「馬方覚」 書冊 一冊

時 代 寛政以降
作 者 藤井氏 (83-B-904)

(2) 異国船来航關係

一二七 御武器荒増書上 袖珍本 一冊

時 代 江戶時代
作 者 不詳 (83-B-905)

一二八 (仮題)「横濱新聞制札之写」 書綴(写本) 一綴

書綴(写本)

時 代 近代
作 者 不詳 (83-B-906)

一二九 御出勢之御次第写 書冊 一冊

時 代 弘化二年(一八四五)五月
作 者 不詳 (83-B-907)

一三〇 小非常御越座御手当 書冊 一冊

時 代 江戶時代

作 者 不詳 (83-B-908)

一三一 御当番年長崎江自然非常之異船渡来之節定 書冊 一冊

時 代 江戶時代
作 者 不詳 (83-B-909)

一三二 御当番年海陸急速御人救心得 書冊 一冊

時 代 江戶時代
作 者 不詳 (83-B-910)

一三三 御当番年長崎表非常之節急速被差越候御人数洋 中船組 書冊 一冊

時 代 江戶時代
作 者 不詳 (83-B-911)

(3) 軍備図

一三四 御台場守衛図 (着色) 八 鋪

時 代 江戶時代
作 者 不詳 (83-B-912-919)

一三五 井田之法図 一 鋪

時 代 江戶時代
作 者 不詳 (83-B-920)

一三六 金神その他一括 八 鋪

時 代 江戶時代

作者 不詳 (83-B-921-928)

一三七 包紙(三〇 三二一表紙) 一枚

「八陳傳也 井田之法」三枚

時代 元禄九年(一六九六)一〇月一五日 (83-B-929)

一三八 諏訪社大宮司宅御本陣惣図 一鋪

時代 明治時代
作者 不詳 (83-B-930)

一三九 大阪御陣之時長政公從江戸忠之公へ被仰遣御陣
道具之覚并御備之次第 (写本) 一鋪

時代 江戸時代
作者 藤井^カ (83-B-931)

一四〇 諸軍行軍烈之図 一鋪

時代 江戸時代
作者 藤井^カ (83-B-932)

一四一 小倉領田浦戦之節之図 (着色) 一鋪

時代 江戸時代末
作者 不詳 (83-B-933)

一四二 濃州関原御合戦図 着色(写本) 一鋪

時代 慶長五年(一六〇〇)九月 (83-B-934)
作者 不詳

一四三 奉獻城池墨壁図 (着色) 一五鋪

時代 江戸時代末
作者 藤井仙昌その他 (83-B-935-949)

一四四 八陣之図 三鋪

時代 江戸時代
作者 藤井
備考 その他下紙四枚あり (83-B-950-956)

一四五 (仮題)「陣図」 一鋪

時代 江戸時代
作者 藤井 (83-B-957)

(4) その他

一四六 目錄 繼紙 一通

時代 江戸時代末
作者 不詳 (83-B-958)

一四七 為御知之覚 繼紙 一通

時代 江戸時代
作者 不詳 (83-B-959)

一四八 (仮題)「大砲製造一件」 繼紙 一通

時代 江戸時代
作者 大目付 (83-B-960)

一四九 頼母方之懸合(書簡) 繼紙 一通

時代 江戸時代
作者 不詳
(83-B-961)

一五〇 (仮題)「海防一件」 継紙 一通

時代 江戸時代末
作者 大目付宛
(83-B-962)

一五一 (仮題)「公武和合攘夷之件」 継紙 一通

時代 江戸時代末
作者 大目付宛
(83-B-963)

一五二 (仮題)「非常時執行之件」 継紙 一通

時代 江戸時代
作者 不詳
(83-B-964)

一五三 (仮題)「軍記」 折本 一冊

時代 江戸時代
作者 不詳
(83-B-965)

一五四 (仮題)「待戦之定書」 継紙 一通

時代 江戸時代
作者 不詳
(83-B-966)

一五五 古流 三才流(本流) 卷子 一卷

時代 嘉永四年(一八五二)三月
作者 無為菴より蝶隱舎花友雅仙宛
(83-B-967)

一五六 卷藁前并稽古之事 卷子 一卷

時代 貞享四年(一六八七)八月
作者 中西与次兵衛、味岡團右衛門より藤井作十郎宛
(83-B-968)

一五七 十字鎌鎗目錄 卷子 一卷

時代 宝暦四年(一七五四)
作者 宝蔵院より藤井勘右衛門宛
(83-B-969)

一五八 (仮題)「朝廷兵制改革」 長帳 一冊

時代 明治初年
作者 不詳
(83-B-970)

一五九 (仮題)「劔術口伝状」 卷子 一卷

時代 寛永一四年(一六三七)
作者 青木常右衛門より坪田八郎右衛門宛
(83-B-971)

一六〇 (仮題)「弓儀式一覽」 一枚

時代 江戸時代
作者 藤井カ
(83-B-972)

一六一 (仮題)「軍備之図」 一鋪

時代 江戸時代
作者 藤井
(83-B-973)

一六二 (仮題)「黒田家軍備人数一覽」 継紙 一通

継紙 一通

時代 江戸時代
作者 不詳
(83-B-974)

一六三 九張弓

卷子 一卷

時代 江戸時代
作者 不詳
一七〇 新陰流加奈目録(註) 全
書冊 一冊
(83-B-981)

時代 江戸時代
作者 不詳
(83-B-975)

一六四 的矢刺事有口傳

繼紙 一通

時代 寛政年間
作者 不詳
一七一 万覚
小横帳 一冊
(83-B-982)

時代 江戸時代
作者 藤井カ
(83-B-976)

一六五 (仮題)「覚」 袖珍本(写本) 一冊

時代 江戸時代
作者 不詳
一七二 贅語
書冊 一冊
(83-B-983)

時代 嘉永年間(一八四八-一八五四)
作者 不詳
(83-B-977)

一六六 武用辨畧卷第八 書冊(版本) 一冊

時代 江戸時代
作者 不詳
一七三 (仮題)合戦記
書綴 一綴
(83-B-984)

時代 江戸時代
作者 木下義俊編
(83-B-978)

一六七 武士訓 書冊 一冊

時代 江戸時代
作者 不詳
一七四 城守彙編水火摘要目録 書冊(写本) 一冊
(83-B-985)

時代 江戸時代
作者 蟠龍子長秀著
(83-B-979)

一六八 古冠(弓方日置流) 書冊 一冊

時代 江戸時代
作者 不詳
一七五 末書
書冊(写本) 一冊
(83-B-986)

時代 江戸時代
作者 関又右衛門
(83-B-980)

一六九 尊慮密傳 書冊(写本) 一冊

時代 江戸時代
作者 不詳
一七六 新陰流劔術口伝頭附覚
書冊 一冊
(83-B-987)

時代 江戸時代
作者 藤井仙昌
(83-B-988)

一七七 当流(虫喰)伝統系
折紙 一枚

時代 寛政年間
作者 江眼杏圃
(83-B-989)

四 行政

(1) 法令

一七八 新古損毛之節御定法
長綴 一綴

時代 江戸時代
作者 不詳
(83-B-990)

一七九 武家諸法度
継紙(写) 一通

時代 寛永十二年(一六三三)六月十一日
作者 不詳
(83-B-991)

一八〇 壁書
書冊 一冊

時代 江戸時代
作者 不詳
(83-B-992)

(2) 対本藩

一八一 (仮題)「覚」
書綴(写本) 一綴

時代 近代
作者 不詳
(83-B-993)

一八二 (仮題)「覚」
書綴 一綴

時代 江戸時代
作者 不詳
(83-B-994)

一八三 長政尊(虫喰)御遺書
書冊(写本) 一冊

時代 江戸時代
作者 不詳
(83-B-995)

一八三 福岡分限帳
袖珍本(写本) 一冊

時代 文久二年(一八六二)八月一日
作者 永谷杣治
(83-B-996)

一八五 (仮題)「記」
小横帳 一冊

時代 江戸時代
作者 不詳
(83-B-997)

(3) 行列

一八六 友(虫喰)様御婚礼御行列付
小横帳 一冊

時代 江戸時代
作者 不詳
(83-B-998)

一八七 祝言行烈
継紙 一通

時代 江戸時代
作者 藤井カ
(83-B-999)

一八八 武州江戸日本橋ヨリ東海道筋
袖珍本 一冊

時 代 安政五年(一八五八)
作 者 大城屋良助 (83-B-1000)

一八九 火災之節御立退行列附 袖珍本 一冊

時 代 江戸時代
作 者 不詳 (83-B-1001)

一九〇 (仮題)「御駕籠御式台 江戸御横付御蒲匁之儀伺」
袖珍本 一冊

時 代 江戸時代
作 者 不詳 (83-B-1002)

一九一 御登城之節御行列附 繼紙 一通

時 代 江戸時代
作 者 不詳 (83-B-1003)

一九二 当時御装束御行列付 繼紙 一通

時 代 江戸時代
作 者 不詳 (83-B-1004)

(4) その他

一九三 (仮題)「黒田二十四騎」 一紙 一通

時 代 江戸時代
作 者 不詳 (83-B-1005)

一九四 御官位之事 繼紙(写) 一通

時 代 江戸時代

作 者 不詳 (83-B-1006)

一九五 (仮題)「加禄之件」 一紙 一通

時 代 江戸初期
作 者 松(平)睦奥守 (83-B-1007)

一九六 附属分限帳 繼紙 書綴一括

時 代 文久慶応年間
作 者 藤井一寛 (83-B-1008)

一九七 (仮題)「全国領主略記」 袖珍本 一冊

時 代 江戸時代
作 者 不詳 (83-B-1009)

一九八 丑秋御所務目録 繼紙 一通

時 代 江戸時代
作 者 藤井 (83-B-1010)

一九九 証摺之事 一紙 一通

時 代 天保五年(一八三四)一〇月
作 者 藤井九左衛門、鳥居左膳 (83-B-1011)

二〇〇 所務目録 長帳 一冊
間勝兵衛
安武栄蔵
富田勝之助

時 代 江戸時代
作 者 不詳 (83-B-1012)

二〇一 東照神君御書写(写) 書冊 一冊

時 代 江戸時代
作 者 不詳
(83-B-1013)

二〇二 古今聞書 書冊 一冊

時 代 江戸時代
作 者 不詳
(83-B-1014)

二〇三 諫言書(写) 書冊 一冊

時 代 江戸時代
作 者 侍中
(83-B-1015)

五 貢租

二〇四 大小区村費学校費収入間通 一紙 一通

時 代 明治九年(一八七六)
作 者 第八大区十五小区扱所より藤井一寛宛 (83-B-1016)

二〇五 証(地券証印税) 一紙 一通

時 代 明治十一年(一八七八)七月十五日
作 者 第八大区七小区扱所より藤井一寛宛 (83-B-1017)

二〇六 記(領収書) 一紙 一通

時 代 明治時代
作 者 川野屋商店より藤井宛 (83-B-1018)

二〇七 (仮題)「証」 一紙 一通

時 代 明治十一年(一八七八)三月
作 者 第八大区七小区扱所より藤井一寛宛 (83-B-1019)

二〇八 地租金上納通 一紙 一通

時 代 明治十一年(一八七八)
作 者 第八大区七小区扱所より藤井一寛宛 (83-B-1020)

二〇九 (仮題)「地券受取ニ付印税」 一紙 一通

時 代 明治十一年(一八七八)八月七日
作 者 藤井 (83-B-1021)

二一〇 地券税上納通 一紙 一通

時 代 明治九年(一八七六)一〇月二〇日
作 者 第八大区十五小区扱所より藤井一寛宛 (83-B-1022)

二一一 (仮題)「林地租上納」 折紙 一通

時 代 明治時代
作 者 藤井 (83-B-1023)

二一二 貢租民費取立目録 折紙 一通

時 代 明治十一年(一八七七)
作 者 福岡県第九大区七小区扱所より藤井九左衛門宛 (83-B-1024)

二一三 畑増并ニ民費切増林藪税 折紙 一通

時 代 明治八年(一八七五)
作 者 板附村扱所より藤井一寛宛 (83-B-1025)

二一四 記(税金上納) 野紙 一枚

時 代 明治時代

作者 秋根定吉より藤井一寛宛 (83-B-1026)

二二五 地券拝受奉願候事 野紙 一枚

時 代 明治七年(一八七四)九月
作者 藤井一寛より福岡県権参事宛 (83-B-1027)

二二六 奉願口上覚(山林一件) 野紙 三枚一綴

時 代 明治六年(一八七三)三月
作者 藤井一寛より福岡県庁宛 (83-B-1028-1030)

二二七 奉願口上覚(山林一件) 野紙 三枚一綴

時 代 明治六年(一八七三)
作者 藤井一寛より福岡県庁宛 (83-B-1031-1033)

二二八 記(商品代銀書上) 折紙 一通

時 代 明治時代
作者 藤井 (83-B-1034)

二二九 雑誌廻達記 折紙 一通

時 代 明治時代
作者 藤井 (83-B-1035)

二二〇 (仮題)「商品代銀書上」 折紙 一通

時 代 明治時代
作者 藤井 (83-B-1036)

時 代 明治年間
作者 藤井一寛 (83-B-1037)

二二二 (仮題)「人名書上」 折紙 一通

時 代 明治時代
作者 当番藤井他二名 (83-B-1038)

二二三 収納金通帳 小横帳 一冊

時 代 明治九年(一八七六)
作者 五小区柏原村 藤井一寛宛 (83-B-1039)

二二四 地券(写) 野紙 一枚

時 代 明治一〇年(一八七七)一月一日
作者 福岡県より藤井一寛 (83-B-1040)

二二五 記(地券証交換上納入費) 折紙 一通

時 代 明治一一年(一八七八)
作者 箕田斗太郎より藤井一寛宛 (83-B-1041)

二二六 証(地券証交換上納入費) 一紙 三枚一通

時 代 明治一一年(一八七八)
作者 県令渡辺清代理福岡県少書記官森醇より藤井一寛宛 (83-B-1042)

二二七 明治十年分地券税収納間通 折紙 一通

時 代 明治一〇年(一八七七)
作者 第九大区三小区扱所より藤井一寛宛 (83-B-1043)

二二一 雑誌御回送致心条四尾の御返戻可被下候

一紙 一通

一三二八 記(山林税民費上納) 一紙 一通

時 代 明治一〇年(一八七七)二月七日
作 者 藤井一寛カ (83-B-1044)

一三二九 民費金収納間通 一紙 二枚一通

時 代 明治一〇年(一八七七)分
作 者 藤井一寛 (83-B-1045)

一三三〇 明治十年地券税并十一年概算民費上納之通 折紙 二通

時 代 明治一〇年(一八七七)一〇月一〇日
作 者 第八大区七小区扱所より藤井一寛宛 (83-B-1046, 1111)

一三三一 (仮題)「山林民費金上納」折紙 一通

時 代 明治八年(一八七五)分
作 者 藤井一寛 (83-B-1047)

一三三二 年金貸渡(虫喰)記 折紙 一通

時 代 明治時代
作 者 藤井カ (83-B-1048)

一三三三 包紙(表紙「柏原山番給一件」) 罫紙 一枚

時 代 明治時代
作 者 藤井一寛 (83-B-1049)

一三四 (仮題)「柏原山林正租上納書」一紙 一通

時 代 明治時代
作 者 藤井一寛より第十四大区九小区宛 (83-B-1050)

一三五 受取 罫紙(切紙) 一枚

時 代 明治時代
作 者 柏原村総代徳永伊作より藤井宛 (83-B-1051)

一三六 記(山見廻給) 一紙 一通

時 代 明治八年(一八七五)二月二八日
作 者 不詳 (83-B-1052)

一三七 記(山番給米) 繼紙 一通

時 代 明治時代
作 者 不詳 (83-B-1053)

一三八 (仮題)「記」 繼紙 一通

時 代 明治時代
作 者 不詳 (83-B-1054)

六 土地

一三九 (仮題)「立山(草場小岩松苗木五千本代銀請

求書)」 折紙 一通
時 代 明治時代
作 者 藤井作十郎宛 (83-B-1055)

一四〇 立山証文 一紙 八枚一通

時 代 江戸時代

作者 藤井源右衛門 (83-B-1056)

二四一 包紙(山証文) 一枚

時代 江戸時代
作者 不詳 (83-B-1057)

二四二 包紙(立山証文) 一枚

時代 江戸時代
作者 藤井源右衛門 (83-B-1058)

二四三 包紙(証摺入) 一枚

時代 江戸時代
作者 [國嶋]作左衛門より藤井甚左衛門宛 (83-B-1059)

二四四 草場村抱陣尾 一紙 一通

時代 延享元年(一七四四)正月七日
作者 藤井^カ (83-B-1060)

二四五 立山証摺之事 一紙 一通

時代 江戸時代
作者 不詳 (83-B-1061)

二四六 口上之覚(早良郡柏原村抱山林) 一紙 一通

時代 江戸時代
作者 藤井甚太郎より丹安右衛門宛 (83-B-1062)

二四七 立山証摺之事(席田郡金隈村抱) 一紙 一通

時代 寛延三年(一七五〇)五月
作者 高瀬団之丞他二名より藤井源右衛門宛 (83-B-1063)

二四八 永代売渡証文之事 一紙 一通

時代 明治四年(一八七一)
作者 藤井一寛より魚屋甚兵衛宛 (83-B-1064)

二四九 御駕館御修復積書 一紙 一通

時代 江戸時代
作者 乗物師平吉より伊佐甚平宛 (83-B-1065)

二五〇 演説之覚 一紙 一通

時代 江戸時代
作者 不詳 (83-B-1066)

二五一 (仮題)「游撃銃士之隊長被仰付一件」 一紙 一通

時代 明治時代
作者 不詳 (83-B-1067)

二五二 (仮題)「外国船燒撃一件」 一紙 一通

時代 江戸時代
作者 松平大膳大夫宛 (83-B-1068)

二五三 覚(觀光隊を進栄隊に改称) 一紙 一通

時代 明治時代
作者 進栄隊老番隊 (83-B-1069)

一五四 (仮題) 「宸翰拝見之件」 継紙 一通

時 代 明治時代
作 者 不詳 (83-B-1070)

一五五 (仮題) 「一揆鎮圧之件」 継紙 一通

時 代 江戸時代
作 者 不詳 (83-B-1071)

一五六 (仮題) 「宗旨改之件」 継紙 一通

時 代 江戸時代
作 者 不詳 (83-B-1072)

一五七 (仮題) 「足輕頭大倉村出張之件」 継紙 一通

時 代 江戸時代
作 者 不詳 (83-B-1073)

一五八 (仮題) 「公武合体之件」 継紙 一通

時 代 江戸時代
作 者 不詳 (83-B-1074)

一五九 (仮題) 「藤井組内支配筋之件」 継紙 一通

時 代 江戸時代
作 者 藤井九左衛門 (83-B-1075)

時 代 江戸時代末
作 者 大目付宛 (83-B-1076)

一六一 茂記江之返書 継紙 一通

時 代 江戸時代
作 者 不詳 (83-B-1077)

一六二 薩肥両藩江長人の書翰往復之写 継紙 一通

時 代 江戸時代
作 者 長州出張所より秋吉久左衛門その他一人宛 (83-B-1078)

一六三 (仮題) 「徳田隼人洲口番所江着船之件」 継紙 一通

時 代 江戸時代
作 者 不詳 (83-B-1079)

一六四 (仮題) 「国中上下一致之道之件」 継紙 一通

時 代 明治時代
作 者 不詳 (83-B-1080)

一六五 御年貢上納不足仕ニ付借用証扱之事 書綴 三枚一綴

時 代 江戸時代
作 者 不詳 (83-B-1081)

一六〇 (仮題) 「公武和合之件」 継紙 一通

一六六 (包紙) 一枚

時 代 明治時代
作 者 不詳 (83-B-1082)

二六七 地所永代売渡証綴 罫紙 四枚一綴

時 代 明治一七年(一八八四)
作 者 崎村麻吉、崎村又次郎より溝上徳太郎宛 (83-B-1083)

二六八 金貸附帳 小横帳 一冊

時 代 明治一三年(一八八〇)二月
作 者 藤井一寛カ (83-B-1084)

二六九 書簡 繼紙 一通

時 代 近代
作 者 粟生弘より母里太兵衛、藤井一寛宛 (83-B-1085)

二七〇 書簡(訴訟一件) 繼紙 一通

時 代 近代
作 者 母里太兵衛より粟生弘宛 (83-B-1086)

二七一 書簡(租税残り米ハ代金ニテ受取方) 繼紙 一通

時 代 近代
作 者 粟生弘より母里太兵衛宛 (83-B-1087)

二七二 書簡(浦上氏借財覚之帳簿入用ノ件) 繼紙 一通

時 代 近代
作 者 粟生弘より母里太兵衛宛 (83-B-1088)

二七三 書簡(田地之名前換建山一件) 二紙 三枚一通

時 代 近代
作 者 不詳 (83-B-1089)

二七四 書簡(田地売渡建山一件) 繼紙 一通

時 代 近代
作 者 粟生弘より母里太兵衛宛 (83-B-1090)

二七五 書簡(浦上家ノ濱男江貸附之件) 繼紙 一通

時 代 近代
作 者 粟生弘より母里太兵衛宛 (83-B-1091)

二七六 「覚」(取立代銀書上) 繼紙 一通

時 代 近代
作 者 粟生弘カ (83-B-1092)

二七七 書簡(浦上ノ濱男江貸附建山一件) 繼紙 一通

時 代 近代
作 者 粟生弘より母里太兵衛宛 (83-B-1093)

二七八 (封筒) 一 枚

時 代 近代
作 者 粟生弘より母里太兵衛宛 (83-B-1094)

二七九 志摩郡草場村抱東陳尾五千坪藤井甚太郎拝領山
図面書上ケ申候事一綴(綴紙一枚 罫紙四枚)

時 代 明治六年（一八七三）六月
作 者 藤井一寛
(83-B-1095-1096)

二八〇 記（立山一件）
書綴 一綴

時 代 明治六年（一八七三）五月五日
作 者 藤井一寛より県庁宛
(83-B-1097)

二八一 志摩郡草場村抱東陣尾五千坪藤井甚五郎拝領山
絵図面書上ケ申候事
一紙 一通

時 代 明治六年（一八七三）六月
作 者 藤井一寛
(83-B-1098)

二八二（仮題）「大縄田反別書上」
一紙 一通

時 代 明治時代
作 者 早良郡福岡士族藤井
(83-B-1099)

二八三 地引入費
一紙 一通

時 代 明治時代
作 者 草場村より藤井宛
(83-B-1100)

二八四 記（山林、畑書上）
折紙 一通

時 代 明治時代
作 者 役場より藤井一寛宛
(83-B-1101)

二八五 早良郡柏原村抱白坂山千五百坪祖先藤井甚太郎
拝領山図面書上ケ申候事
継紙 一通

時 代 明治五年（一八七二）
作 者 藤井一寛
(83-B-1102)

二八六 証拠之事
継紙 一通

時 代 文政一三年（一八三〇）八月
作 者 藤井甚太郎内 古守与助
(83-B-1103)

二八七 席田郡金隈付抱小岩尻八千坪祖先藤井源右衛門
拝領山図面書上ケ申候事
継紙 一通

時 代 明治六年（一八七三）三月
作 者 藤井一寛
(83-B-1104)

二八八 席田郡金隈村抱小岩シリ八千坪祖先藤井源右衛
門拝領山図面書上ケ申候事
継紙 一通

時 代 明治六年（一八七三）三月
作 者 藤井一寛
(83-B-1105)

二八九 永代売渡証拠之事
継紙 一通

時 代 明治四年（一八七一）六月
作 者 藤井一寛
(83-B-1106)

二九〇（仮題）「米大豆権收納覚」
長帳（写本） 一冊

時 代 明治時代
作 者 不詳
(83-B-1107)

七 訴訟

二九一 判決書
書綴 二枚一綴

時 代 明治一五年（一八八二）一月
作 者 福岡始審裁判所
(83-B-1108)

二九二 記 (野紙領収書) 一紙 一通

時 代 明治一五年(一八八二) 一月四日
作 者 福岡好審裁判所 (83-B-1109)

二九三 金借用証文 野紙 五枚一綴

時 代 明治九年(一八七六) 六月三〇日
作 者 梅崎重吉、小川善吉より宮内保、藤井一寛宛 (83-B-1110)

二九四 預り証 継紙 一通

時 代 明治一一年(一八七八) 二月二四日
作 者 奉平舎より宮内保、藤井一寛宛 (83-B-1115)

二九五 確証 野紙 二枚一綴

時 代 明治一二年(一八七九) 五月二日
作 者 三浦懷遠より藤井一寛宛 (83-B-1116)

二九六 委任状 野紙 一枚

時 代 明治一五年(一八八二)
作 者 宮内保より藤井一寛宛 (83-B-1118)

二九七 確証 野紙 一枚

時 代 明治一二年(一八七九) 五月二日
作 者 三浦懷遠より藤井一寛宛 (83-B-1119)

二九八 願書 野紙 一枚

時 代 江戸時代

作 者 藤井一寛より福岡始審裁判所長判事嶋信近宛 (83-B-1120)

二九九 約定証 野紙 二枚一綴

時 代 明治一五年(一八八二) 九月一三日
作 者 徳島義一より藤井一寛宛 (83-B-1121)

三〇〇 証 野紙 一枚

時 代 明治一三年(一八八〇) 五月二九日
作 者 三浦懷遠より宮内保、藤井一寛宛 (83-B-1123)

三〇一 (仮題) 「民事訴訟ニ付出頭」 野紙 一枚

時 代 明治一〇年(一八七七) 六月八日
作 者 福岡始審裁判所より藤井一寛宛 (83-B-1124)

三〇二 上申書 野紙 一枚

時 代 明治一六年(一八八三) 三月二九日
作 者 原告藤井一寛より福岡始審裁判所長判事進十六宛 (83-B-1125)

三〇三 (仮題) 「上申書」 野紙 一枚

時 代 明治一六年(一八八三) 二月
作 者 藤井一寛より福岡始審裁判所長判事進十六宛 (83-B-1126)

三〇四 請取証 (木版) 四通

時 代 明治一五・六年(一八八二・一八八三)

作者 藤井一寛宛 (83-B-1127, 1112~1114)

二〇五 預り証 一紙 一通

時代 明治九年(一八七六)二月
作者 梅津重吉、同市助より宮内保、藤井一寛宛 (83-B-1128)

二〇六 預り証 一紙 一通

時代 明治九年(一八七六)二月二四日
作者 泰平舎より宮内保、藤井一寛宛 (83-B-1129)

二〇七 記 一紙 一通

時代 明治時代
作者 山下春吉より藤井一寛宛 (83-B-1130)

二〇八 「参庁御届」 一紙 四通

時代 明治時代
作者 藤井一寛 (83-B-1131, 1140~1142)

二〇九 (仮題)「梅崎重吉一件(書簡)」 継紙 一通

時代 明治時代
作者 不詳 (83-B-1132)

三二〇 (仮題)「梅崎市助へ貸金滞之事件(書簡)」 継紙 一通

時代 明治時代
作者 藤井より三浦宛 (83-B-1133)

三二一 (仮題)「訴訟一件」 一紙 一通

時代 明治時代
作者 三浦懐遠より母里太兵衛、藤井一寛宛 (83-B-1134)

三二二 記(諸雜費書上) 一紙 一通

時代 明治十三年(一八八〇)七月二三日
作者 藤井 (83-B-1135)

三二三 (仮題)「訴訟一件」 一紙 一通

時代 明治時代
作者 三浦懐遠より母里、藤井宛 (83-B-1136)

三二四 電報 一通

時代 明治一三年(一八八〇)
作者 三浦より藤井宛 (83-B-1137)

三二五 電報 四通一綴

時代 明治時代
作者 ミウラよりヒカシリョウサク宛 (83-B-1138)

三二六 電報 一通

時代 明治一三年(一八八〇)七月六日
作者 三浦より藤井一寛宛 (83-B-1139)

三二七 電報 一通

時代 明治時代

作者 三浦より藤井一寛宛 (83-B-1144)

三三四 借状 書綴 二枚一綴

三二八 電報 一通

時代 元治元年(一八六四)三月
作者 野崎半兵衛 (83-B-1151)

時代 明治時代
作者 三浦より藤井一寛宛 (83-B-1145)

九 書簡

三二九 電報 三通 (印刷) 一枚

時代 明治時代
作者 三浦より東良作宛 (83-B-1146, 1117, 1122)

三二〇 電報 一通

時代 明治時代
作者 三浦より藤井一寛宛 (83-B-1147)

三二一 書簡 繼紙 一通

時代 明治時代
作者 東より左兵衛宛 (83-B-1148)

三二二 包紙 一枚

時代 明治時代
作者 藤井一寛宛 (83-B-1149)

八 金融 三二九 書簡(試験ノ成績ノ件) 繼紙 一通

三三二 金借用証書 袖珍本 一冊

時代 明治九年(一八七六)
作者 不詳 (83-B-1150)

三三五 (包紙)告條(海苔) (印刷) 一枚
時代 近代
作者 東京市日本橋宝町巷丁目 山本徳治郎 (83-B-1218)

三二六 書簡(謹奉賀新年) 繼紙 一通

時代 明治時代
作者 藤井生より喜田貞吉宛 (83-B-1219)

三二七 書簡(神籠石歌) 野紙 一枚

時代 明治時代
作者 石原堅磐 (83-B-1220)

三二八 書簡(全員入用ノ件) 繼紙 一通

時代 明治時代
作者 羽吹生より藤井甚太郎宛 (83-B-1221)

三二九 書簡(試験ノ成績ノ件) 繼紙 一通

時代 明治四四年(一九一一)六月
作者 長崎次助より藤井甚太郎宛 (83-B-1222)

三三〇 書簡(滞在の礼状) 繼紙 一通

時 代 明治四四年(一九一一)六月
作 者 赤澤健より藤井甚太郎宛
(83-B-1223)

三三二 書簡(近況報告) 継紙 一通

時 代 明治四四年(一九一一)一〇月
作 者 篠崎良造より藤井甚太郎宛
(83-B-1224)

三三一 書翰(卒業式ノ件) 継紙 一通

時 代 明治四一年(一九〇八)三月一九日
作 者 篠崎辰次郎より藤井甚太郎宛
(83-B-1225)

三三二 書翰(「県史日曆」借受) 継紙 一通

時 代 明治時代
作 者 玄堂生より藤井先生宛
(83-B-1226)

三三四 書簡(墓所希望之区域ニ撰定) 継紙 一通

時 代 明治時代
作 者 長田寺住職甘廣より藤井甚太郎宛
(83-B-1227)

三三五 書簡(仁部桂三郎へ売渡ノ登記ノ件) 継紙 一通

時 代 明治時代
作 者 力丸岩吉より藤井宛
(83-B-1228)

三三六 書簡(藤井来遊之件) 継紙 一通

時 代 明治時代

作 者 高野金三より藤井甚太郎宛
(83-B-1229)

三三七 書簡(「太宰管内志」出版ノ件) 継紙 一通

時 代 明治四四年(一九一一)一月
作 者 久世庸夫より安河内麻吉宛
(83-B-1230)

三三八 書簡(重義勉学ノ為上京ノ件) 継紙 一通

時 代 明治時代
作 者 柴田鶴雄より藤井甚太郎宛
(83-B-1231)

三三九 書簡(稻苺取りノ件) 継紙 一通

時 代 明治時代
作 者 元次より甚太郎宛
(83-B-1232)

三四〇 書簡(学校の授業、参考書購入、研究ノ件) 継紙 一通

時 代 明治時代
作 者 嶋田増平より藤井宛
(83-B-1233)

三四一 書簡(私信) 継紙 一通

時 代 明治時代
作 者 不詳
(83-B-1234)

三四二 書簡(謹賀新年之あいさつ) 継紙 一通

時 代 明治時代
作 者 岩田秀十郎より藤井甚太郎宛
(83-B-1235)

二四三 書簡(甚太郎妻縁之件) 野紙 二枚

時 代 明治時代
作 者 元次より甚太郎宛 (83-B-1236, 1237)

二四四 書「約束は守らねばならん」 一 枚

時 代 明治時代
作 者 第四学年 篠崎しづゑ (83-B-1238)

二四五 書簡(黒田家濱町屋敷ノ買揚一件) 野紙一枚

時 代 明治時代
作 者 一寛より甚太郎宛 (83-B-1239, 1240)

二四六 書簡(送金延引之件) 野紙 一通

時 代 明治四一年(一九〇八)十一月
作 者 篠崎銀次郎より藤井甚太郎宛 (83-B-1241~1243)

二四七 書簡(大和めぐりノ件) 野紙 一枚

時 代 明治時代
作 者 亮介より甚太郎宛 (83-B-1244~1254)

二四八 書簡(養家に送金ノ件) 野紙 一通

時 代 明治時代
作 者 哉より藤井宛 (83-B-1255)

二四九 書簡(親と同居ノ問題) 野紙 一通

時 代 明治時代
作 者 小田龍太より藤井賢兄宛 (83-B-1256)

二五〇 書簡(神楽岡からのたより) 野紙 一通

時 代 明治時代
作 者 亮介より甚太郎宛 (83-B-1257)

二五一 書簡(漢文科の先生はだれか、同科生徒は何人か等の質問) 野紙 一通

時 代 明治時代
作 者 龍太より犬峰学兄宛 (83-B-1258)

二五二 書簡(「社会主義を論ず」について) 野紙 五枚

時 代 明治時代
作 者 竜太より犬峰宛 (83-B-1259~1263)

二五三 書簡(御校生解良幸吉、弁護士峰木銀四郎ニ面会之件) 野紙 一通

時 代 明治時代
作 者 赤沢銀太郎より藤井甚太郎宛 (83-B-1264)

二五四 書簡(県立師範学校入学ノ件) 野紙 一通

時 代 明治時代
作 者 糟屋郡教員養成所幸究舎 吉村幸より藤井宛 (83-B-1265)

二五五 私抱之山甫ヶ穴浦と申名永代ニ売渡シ証文之事

一紙 一通

三六一 書簡（総長の演説）

継紙 一通

時代 明治八年（一八七五）二月
作者 山主権崎七左衛門より藤井一寛宛

(83-B-1266)

時代 明治時代
作者 亮介より甚太郎宛

(83-B-1281)

三五六 書簡（薩摩めぐり）

一紙 四通

三六一 書簡（竜太借金返済ノ件）

継紙 一通

時代 近代
作者 不詳

(83-B-1267-1270)

時代 明治時代
作者 平野法潤より藤井甚太郎宛

(83-B-1282)

三五七 書簡（熊本引払い荷物処置ノ件）

原稿用紙三枚
罫紙一枚

三六二 書簡（書面之回覧について）

一紙 一通

時代 明治時代
作者 龍太より藤井宛

(83-B-1271-1274)

時代 明治時代
作者 藤井甚太郎宛

(83-B-1283)

三五八 書翰（日露戦役軍人記念碑建設ノ件）

罫紙 四枚

時代 近代
作者 けんより藤井宛

(83-B-1284-1286)

時代 明治時代
作者 元次より藤井甚太郎宛

(83-B-1275-1278)

三六五 書簡（萬太郎の論文の「史学雑誌」寄稿）

罫紙 二枚

三五九 書簡（修猷館生の粕屋郡人の送別会ノ件）

継紙 一通

時代 明治後代
作者 萬太郎より甚太郎宛

(83-B-1287-1288)

時代 明治三八年（一九〇五）二月一日
作者 不詳

(83-B-1279)

三六六 書簡（ゲーテ、スペンサーについて）

継紙 一通

三六〇 書簡（借金返済ノ件）

継紙 一通

時代 近代
作者 小田清より藤井甚太郎宛

(83-B-1289)

時代 明治時代
作者 哉より藤井宛

(83-B-1280)

三六七 書簡（竜太病氣ニ付休学ノ件）

継紙 一通

時 代 明治三八年(一九〇五)九月一八日
作 者 平野法潤より藤井甚太郎宛 (83-B-1290)

三六八 書簡(旅行費送附ノ件) 継紙 一通

時 代 明治時代
作 者 亮介より甚太郎宛 (83-B-1291)

三六九 書簡(私信) 継紙 一通

時 代 明治時代
作 者 ちかより甚太郎宛 (83-B-1292)

二七〇 書簡(卒業後の職業、徴兵検査ノ件) 継紙 一通

時 代 明治時代
作 者 亮介より甚太郎宛 (83-B-1294)

二七一 書簡(修猷館の行事、授業について) 継紙 一通

時 代 明治時代
作 者 小田清より亮介、甚太郎宛 (83-B-1294)

二七二 (封筒) 一枚

時 代 明治四四年(一九一一)〇月八日
作 者 不詳 (83-B-1295)

二七三 書簡(中嶋筑水夫より福岡県史日曆資料借用ノ件) 一紙 二一通

時 代 明治四四年(一九一一)一月一八日
作 者 不詳 (83-B-1295)

作 者 伯爵有馬家修史資料蒐集員黒岩萬次郎より藤井甚太郎宛 (83-B-1296、1297)

三七四 書簡(「歴史地理」ニ写真転載ノ件) 継紙 一通

時 代 明治時代
作 者 中川泉三より藤井甚太郎宛 (83-B-1298)

三七五 書簡(本校の記念式及大運動会開催ノ件) 継紙 一通

時 代 明治四四年(一九一一)
作 者 篠崎良造より藤井甚太郎宛 (83-B-1299)

三七六 (包紙)告條(海苔) (印刷) 一枚

時 代 近代
作 者 御用御海苔調達所 山本徳治郎 (83-B-1300)

三七七 書簡(私信) 一紙 一通

時 代 近代
作 者 篠崎静枝、勲よりおじ(甚太郎)宛 (83-B-1301)

二七八 書簡(私信) 継紙 一通

時 代 近代
作 者 (篠崎)しづるよりおじ(甚太郎)宛 (83-B-1302)

二七九 書簡(私信) 継紙 一通

時 代 明治時代
作 者 篠崎辰次郎より藤井甚太郎宛 (83-B-1303)

- 三八〇 書簡(母病氣全快之件) 継紙 一通
時 代 明治時代
作 者 篠崎辰次郎より藤井甚太郎宛 (83-B-1304)
- 二八一 書簡(私信) 継紙 一通
時 代 明治時代
作 者 ちかより甚太郎宛 (83-B-1305)
- 二八二 書簡(甚太郎の結婚について) 継紙 一通
時 代 明治時代
作 者 ちかより甚太郎宛 (83-B-1306)
- 二八三 書簡(新年のあいさつ) 野紙 一枚
時 代 明治時代
作 者 管たまより甚太郎宛 (83-B-1307)
- 二八四 書簡(私信) 野紙 一枚
時 代 明治四四年(一九一一)八月
作 者 管たまより藤井甚太郎宛 (83-B-1308)
- 二八五 書簡(私信) 野紙 一枚
時 代 明治時代
作 者 元次より藤井甚太郎宛 (83-B-1309)
- 二八六 書簡(金員送附について) 野紙 一枚
時 代 明治時代
- 三八七 書簡(兵營生活の一面) 継紙 一通
時 代 明治時代
作 者 亮介より甚太郎宛 (83-B-1311)
- 二八八 書簡(共進会開会ノ件) 継紙 一通
時 代 明治時代
作 者 ちかより藤井甚太郎宛 (83-B-1312)
- 二八九 書簡(母病氣ノ件) 一紙 一通
時 代 明治時代
作 者 ちかより甚太郎宛 (83-B-1313)
- 二九〇 書簡(私信) 継紙 一通
時 代 明治時代
作 者 姉よりこいしき御許さま宛 (83-B-1314)
- 二九一 メモ(命の母の効用) 一紙 一通
時 代 明治時代
作 者 不詳 (83-B-1315)
- 二九二 書簡(「徳川慶喜公伝記」編纂ノ件) 継紙 一通
時 代 明治時代
作 者 太兵衛より甚太郎宛 (83-B-1316)
- 二九三 書簡(私信) 継紙 一通
時 代 明治時代

時 代 明治時代
作 者 ちかより甚太郎宛 (83-B-1317)

三九四 書簡(妻帯ノ件) 継紙 一通

時 代 明治時代
作 者 篠崎辰次郎より藤井甚太郎宛 (83-B-1318)

三九五 書簡(結婚費用ノ件) 継紙 一通

時 代 明治時代
作 者 元次より甚太郎宛 (83-B-1319)

三九六 書簡(従弟篠崎辰三郎大学入学ノ件) 継紙 一通

時 代 明治時代
作 者 篠崎辰次郎より藤井甚太郎宛 (83-B-1320)

三九七 書簡(私信) 継紙 一通

時 代 明治時代
作 者 元次より甚太郎様宛 (83-B-1321)

三九八 書簡(私信) 継紙 一通

時 代 明治時代
作 者 篠崎しづゑよりおじ(甚太郎)宛 (83-B-1322)

三九九 書簡(私信) 継紙 一通

時 代 明治時代
作 者 篠崎しづゑより甚太郎宛 (83-B-1323)

四〇〇 書簡(学費送附ノ件) 継紙 一通

時 代 明治時代
作 者 篠崎辰次郎より藤井甚太郎宛 (83-B-1324)

四〇一 書簡(金郵送ノ件) 継紙 一通

時 代 明治時代
作 者 篠崎辰次郎より藤井甚太郎宛 (83-B-1325)

四〇二 書簡(送金ノ件) 継紙 一通

時 代 明治時代
作 者 篠崎辰次郎より藤井甚太郎宛 (83-B-1326)

四〇三 書簡(金送附ノ件) 一紙 一通

時 代 明治時代
作 者 二日市軍隊歓迎事務所篠崎辰次郎より藤井甚太郎宛 (83-B-1327)

四〇四 書簡(金送附ノ件) 継紙 一通

時 代 明治時代
作 者 篠崎辰次郎より藤井甚太郎宛 (83-B-1328)

四〇五 書簡(金送附ノ件) 継紙 一通

時 代 明治時代
作 者 篠崎辰次郎より藤井甚太郎宛 (83-B-1329)

四〇六 書簡(送金の件) 継紙 一通

時 代 明治時代

- 作者 篠崎辰次郎より藤井甚太郎宛 (83-B-1330) 四一三 書簡(卒業式ノ件) 継紙 一通
 時 代 明治時代
 作者 ちかより甚太郎宛 (83-B-1367)
- 四〇七 書簡(金送附ノ件) 一紙 一通
 時 代 明治時代
 作者 篠崎辰次郎より藤井甚太郎宛 (83-B-1331) 四一四 書簡(奨学金ノ件) 継紙 一通
 時 代 明治時代
 作者 小田五一郎より藤井甚太郎宛 (83-B-1366)
- 四〇八 書簡(送金、山林経営ノ件) 継紙 一通
 時 代 明治時代
 作者 篠崎辰次郎より藤井甚太郎宛 (83-B-1332) 四一五 書簡(藤井の紹介による知人の入会ノ件) 継紙 一通
 時 代 明治時代
 作者 堀田瑣左右より藤井甚太郎宛 (83-B-1369)
- 四〇九 書簡(送金ノ件) 継紙 一通
 時 代 明治時代
 作者 篠崎辰次郎より藤井甚太郎宛 (83-B-1333) 四一六 書簡(送金ノ件) 継紙 一通
 時 代 明治時代
 作者 篠崎辰次郎より藤井宛 (83-B-1370)
- 四一〇 書簡(送金ノ件) 継紙 一通
 時 代 明治時代
 作者 篠崎辰次郎より藤井甚太郎宛 (83-B-1334) 四一七 書簡(梁川文集「病間録」について) 継紙 一通
 時 代 明治時代
 作者 龍太より藤井宛 (83-B-1371)
- 四一一 書簡(送金、山林経営ノ件) 継紙 一通
 時 代 明治時代
 作者 篠崎辰次郎より藤井甚太郎宛 (83-B-1335) 四一八 軼籍ニ付地券御書換願 野紙 一枚
 時 代 明治時代
 作者 藤井一寛 (83-B-1372)
- 四一二 書簡(山林一件) 継紙 一通
 時 代 明治時代
 作者 藤沢元次より藤井甚太郎宛 (83-B-1368) 四一九 書簡(私信) 一紙 一通
 時 代 明治時代
 作者 藤沢元次より藤井甚太郎宛 (83-B-1368)

時 代 明治時代
作 者 母より甚太郎宛 (83-B-1373)

四二〇 書簡(私信) 一紙 一通

時 代 明治時代
作 者 一寛より甚太郎宛 (83-B-1374)

四二一 書簡(福岡市大学のポートレートスノ件) 継紙 一通

時 代 明治時代
作 者 駒雄より藤井宛 (83-B-1375)

四二二 書簡(私信) 一紙 六枚一通

時 代 明治時代
作 者 筑水漁史より藤井、大峯宛 (83-B-1376-1381)

四二三 書簡(送金、保証人一件) 継紙 一通

時 代 明治時代
作 者 篠崎辰次郎より藤井甚太郎宛 (83-B-1382)

四二四 書簡(徴兵検査不合格大学退学ノ件) 継紙 一通

時 代 明治時代
作 者 正人より甚太郎宛 (83-B-1383)

四二五 書簡(送金ノ件) 継紙 一通

時 代 明治時代
作 者 篠崎辰次郎より藤井甚太郎宛 (83-B-1384)

四二六 (仮題)「売却粗品書上」 折紙 一通

時 代 明治時代
作 者 藤井 (83-B-1385)

四二七 書簡(夏休暇ノ件) 継紙 一通

時 代 明治時代
作 者 一寛より甚太郎宛 (83-B-1386)

四二八 書簡(借金返済ノ件) 一紙 一通

時 代 明治時代
作 者 龍太母より藤井甚太郎宛 (83-B-1387)

四二九 書簡(借金ノ件) 一紙 一通

時 代 明治時代
作 者 龍太母より藤井甚太郎宛 (83-B-1388)

四三〇 書簡(日記形式) 一紙 一通

時 代 明治時代
作 者 不詳 (83-B-1389)

四三一 書簡(送金ノ件) 罫紙 一枚

時 代 明治三八年(一九〇五)二月二十八日
作 者 法潤より藤井甚太郎宛 (83-B-1390)

四三二 書簡(私信) 罫紙 三枚

時 代 明治時代
作 者 龍太より藤井宛 (83-B-1391-1393)

四三三 書簡(私信)

野紙 一枚

時 代 明治時代
作 者 龍太より藤井宛

(83-B-1394)

時 代 明治時代
作 者 篠崎辰次郎より甚太郎宛

(83-B-1400)

四三四 書簡(歴史地理研究会変形ノ件)

継紙 一通

時 代 明治時代
作 者 藤田明より藤井甚太郎宛

(83-B-1395)

時 代 明治時代
作 者 不詳

(83-B-1401)

四三五 書簡(私信)

継紙 一通

時 代 明治時代
作 者 龍太母より藤井甚太郎宛

(83-B-1396)

四四二 書簡(小生の財産ハ不動産時価二千五、六百元位ヲ抵当に借金ノ件)

継紙 一通

四三六 書簡(卒業後ノ件)

継紙 一通

時 代 明治時代
作 者 弟より兄宛

(83-B-1397)

時 代 近代
作 者 庄邦より甚太郎宛

(83-B-1403)

四三七 書簡(私信)

継紙 一通

時 代 明治時代
作 者 龍太より甚太郎宛

(83-B-1398)

時 代 明治時代
作 者 弟より兄宛

(83-B-1404)

四三八 書簡(日宗生命保険会社解雇ノ件)

継紙 一通

時 代 明治時代
作 者 野上一郎、健より祐郵宛

(83-B-1399)

時 代 明治四二年(一九〇九)一月二六日
作 者 赤澤健より藤井甚太郎宛

(83-B-1405, 1406)

四四四 書簡(私信)

一紙 一通

四四五 書簡(封筒)

一枚

四三九 書簡(私信)

継紙 一通

時 代 明治三六年(一九〇三)三月
作 者 不詳

(83-B-1407)

四四六 書簡(金送附) 一紙 一通 (83-B-1421-1429) 作者 不詳

時 代 明治時代
作者 篠崎辰次郎より藤井甚太郎宛 (83-B-1408)

四四七 書簡(金送附ノ件) 継紙 一通

時 代 明治時代
作者 篠崎辰次郎より藤井甚太郎宛 (83-B-1409)

四四八 書簡(豊前ノ中学校退校ノ件) 継紙 一通

時 代 明治時代

作者 比良松篠崎ちかより藤井甚太郎宛 (83-B-1410)

四四九 書簡(私信) 継紙 一通

時 代 明治時代
作者 姉より弟(甚太郎)宛 (83-B-1411)

四五〇 書簡(封筒) 一 枚

時 代 明治三八年(一九〇五)
作者 不詳 (83-B-1412)

四五一 書簡(私信) 便箋 八枚一通

時 代 明治時代
作者 筑水より藤井大峯宛 (83-B-1413-1420)

四五二 書簡(日本中学について) 便箋 九枚一通

時 代 明治時代

作者 不詳 (83-B-1421-1429)

四五三 書簡(『神代史』について) 一紙 五枚一通

時 代 明治時代
作者 筑水より藤井大峯宛 (83-B-1430-1434)

四五四 書簡(日光宮修復之件) 継紙 一通

時 代 江戸時代
作者 不詳 (83-B-1435)

四五五 書簡(私信) 継紙 一通

時 代 江戸時代
作者 野隼人より藤井九左衛門宛 (83-B-1436)

四五六 書簡(茶事一件) 継紙 一通

時 代 江戸時代
作者 榎本筑後守より仙台公宛 (83-B-1437)

四五七 書簡(私信) 継紙 一通

時 代 近代
作者 さくより武右衛門宛 (83-B-1438)

四五八 (仮題)「長政公御書判」 一紙 一通

時 代 宝曆一三年(一七六三)二月写之(書翰写)
作者 長政公より黒田美作、栗山大膳宛 (83-B-1439)

四五九 (包紙表紙)甲斐守様 右衛門佐様 一 枚

筑前守様

時代 江戸時代
作者 御書
四六〇 書簡(祝儀一件)
折紙 一通
(83-B-1440)

時代 江戸時代
作者 黒田甲斐守より藤井玄三老宛
四六一 書簡
折紙 一通
(83-B-1441)

時代 江戸時代
作者 筑前守より藤井玄三老宛
四六二 書簡(私信)
折紙 一通
(83-B-1442)

時代 江戸時代
作者 光より藤井玄三老宛
四六三 書簡(御供之節御茶箱持之一件)
折紙 一通
(83-B-1443)

時代 明治時代
作者 坂昌成より藤井源右衛門宛
四六四 書簡(家相之作)
折紙 一通
(83-B-1444)

時代 江戸時代
作者 不詳
四六五 書簡(香物庄左衛門幼年ニ付流儀尋之件)
折紙 一通
(83-B-1445)

時代 江戸時代
作者 藤井甚太郎
四六六 書簡(拝復)
折紙 一通
(83-B-1446)

時代 明治時代
作者 不詳
四六七 (仮題) 書簡(茶会一件)
折紙 一通
(83-B-1447)

時代 明治時代
作者 平山より古守儀右衛門宛
四六八 唐一行禪師旅行吉凶之夏
折紙 一通
(83-B-1448)

時代 明治時代
作者 不詳
四六九 孔明虎之巻日取衾夏
折紙 一通
(83-B-1449)

時代 明治時代
作者 不詳
四七〇 覚(家相之作)
折紙 一通
(83-B-1450)

時代 明治時代
作者 至鎮堂
四七一 (仮題)「家相」
折紙 一通
(83-B-1451)

時代 明治時代
作者 不詳
四七二 龍唸々如律令
折紙 一通
(83-B-1452)

時代 明治時代
作者 不詳
四七三 勝唸々如律令
折紙 一通
(83-B-1453)

時代 明治時代
作者 不詳
四七二 約米人名
長綴 三枚一綴
(83-B-1466)

時代 明治時代
作者 藤井
四七三 収繭高
野紙 一枚
四七九 (仮題)メモ帳
書綴 一綴
(83-B-1467)

時代 明治三二年(一八九八)
作者 藤井
四七四 焼殺繭(人名別書上)
野紙 一枚
四八〇 包紙表書「豊臣秀吉譜
鎌倉將軍家譜
織田信長譜
京都將軍家譜」
一綴
(83-B-1468)

時代 明治時代
作者 藤井
四七五 製糸記(繭)
折紙 一通
四八一 (仮題)「再拝一柄入用之分」
一紙 一通
(83-B-1469)

時代 明治三二年(一八九八)五月
作者 藤井
四七六 「覚」(商品代銀書上)
長綴 二枚一綴
四八一 (仮題)「易経」
小横帳 一冊
(83-B-1470)

時代 明治三二年(一八九八)
作者 藤井
四七七 北辰星祭法
一紙 一通
四八二 (仮題)「案詞帳」
書綴 一綴
(83-B-1471)

時代 明治時代
作者 不詳
四七八 (仮題)「易経」
折紙 一通
四八三 流行^(奥)除守
一紙 一通
(83-B-1472)

時代 江戸時代
作者 不詳
四八四 流行^(奥)除守
一紙 一通
(83-B-1478)

時代 近代
作者 不詳
(83-B-1479)

四八五 断簡 一通

時代 近代
作者 不詳
(83-B-1480)

四八六 包紙 (「為村卿御詠韻之写」) 一枚

時代 明治時代
作者 不詳
(83-B-1152)

四八七 為村卿御筆跡之写 一枚

時代 明和六年(一七六九)
作者 同列末弟子
(83-B-1153)

四八八 冷泉為村卿御詠韻写 一枚

時代 不詳
作者 不詳
(83-B-1154)

四八九 (仮題)「御詠」 一枚

時代 明和六年(一七六九)
作者 原作者 為村卿
(83-B-1155)

四九〇 旦暮(詠韻) 木版 一枚

時代 つちのと巳年
作者 捨芳、自若、巴人、和浦
(83-B-1156)

四九一 (仮題)「御詠韻」 一枚

時代 不詳
作者 為村卿
(83-B-1157)

四九二 (仮題)「巻物書上」 一枚

時代 明治時代
作者 不詳
(83-B-1158)

四九三 御茶会記 継紙 一通

時代 江戸時代
作者 村々より藤井勘兵衛宛
(83-B-1159)

四九四 為村卿御詠韻之写 一枚

時代 近代
作者 不詳
(83-B-1160)

四九五 「剝藤」 一枚

時代 江戸時代
作者 不詳
(83-B-1161)

〈書 籍〉

四九六 金葉和詩集 書冊 一冊

時代 江戸時代
作者 不詳
(83-B-1162)

四九七 蹴鞠聞伝記 書冊 一冊

時 代 江戸時代
作 者 不詳
(83-B-1163)

四九八 大小拵之覚 書冊 一冊

時 代 江戸時代
作 者 藤井
(83-B-1164)

四九九 鐔目録 長帳 一冊

時 代 天保八年(一八三七)六月改
作 者 藤井仙成
(83-B-1165)

五〇〇 錢図 小横帳(版本) 一冊

時 代 文政一〇年(一八二七)
作 者 英屋文蔵
(83-B-1166)

五〇一 珍銭奇品図録 書冊(版本) 一冊

時 代 嘉永六年(一八五三)
作 者 木村成富著
(83-B-1167)

五〇二 上池秘録 書冊(写本) 一冊

時 代 安永六年(一七七七)九月
作 者 西川元章撰
(83-B-1168)

五〇三 (仮題)「謡本」 書冊 一冊

時 代 近代
作 者 不詳
(83-B-1169)

五〇四 黒田記(下のみ) 書冊(全三冊) 一冊

時 代 江戸時代
作 者 貝原
(83-B-1170)

五〇五 古事條目 一、二、四欠 書冊(全一五冊) 一一冊

時 代 江戸時代
作 者 貝原
(83-B-1171~1182)

五〇六 家康公記 一、二、三、四、五 (全二冊) 書冊(写本) 二冊

時 代 江戸時代
作 者 不詳
(83-B-1183~1184)

五〇七 (仮題)和歌集 書冊(写本) 一冊

時 代 江戸時代
作 者 藤井カ
(83-B-1185)

五〇八 (仮題)和歌集 書冊(写本) 一冊

時 代 江戸時代
作 者 藤井カ
(83-B-1186)

五〇九 画筈 抜書 書冊(写本) 一冊

時 代 江戸時代
作 者 筑前直方林守篤編輯
(83-B-1187)

五一〇 天満宮故実 書冊 一冊

時 代 江戸時代
作 者 不詳
(83-B-1188)

五二一 筑前之仁風 書冊 一冊

時 代 江戸時代
作 者 不詳 (83-B-1189)

五一八 家訓 書冊 一冊

時 代 貞享元年(一六八四)八月日
作 者 貝原篤信述 (83-B-1196)

五二二 喜多流謠秘伝書 書冊 一冊

時 代 江戸時代
作 者 不詳 (83-B-1190)

《地図・絵図》

五一九 施繩於地圖(藤井家カ) 一鋪

時 代 文政六年(一八三三)卯月
作 者 福島子馨 (83-B-1197)

五二三 蓮美庵伸書 書冊(写本) 一冊

時 代 江戸時代
作 者 不詳 (83-B-1191)

五二〇 施繩於地圖(藤井家カ) 一鋪

時 代 天保九年(一八三八)
作 者 福嶋元馨 (83-B-1198)

五二四 壺中炉談 書冊(写本) 一冊

時 代 江戸時代
作 者 不詳 (83-B-1192)

五二一 家相図 一鋪

時 代 江戸時代
作 者 福島カ (83-B-1199)

五二五 本朝賞鑑^(史歌)録口伝書 書冊(写本) 一冊

時 代 江戸時代
作 者 藤井仙昌述 (83-B-1193)

五二二 (仮題)「屋敷平面図」 一鋪

時 代 江戸時代
作 者 不詳 (83-B-1200)

五二六 名物記 書冊(写本) 一冊

時 代 万治三年(一六六〇)四月
作 者 不詳 (83-B-1194)

五二三 (仮題)「屋敷平面図」 一鋪

時 代 江戸時代
作 者 不詳 (83-B-1201)

五二七 南方喫茶続録 書冊(写本) 一冊

時 代 江戸時代
作 者 立花実山 (83-B-1195)

五二四 (仮題)「屋敷平面図」 一鋪

時 代 江戸時代
作 者 不詳
(83-B-1202)

五二五 (仮題)「黒田氏江戸^{〔虫障〕}」
一 舗

時 代 明治時代
作 者 不詳
(83-B-1209)

五三一 筑前之図
一 舗

時 代 江戸時代
作 者 不詳
(83-B-1203)

時 代 享保一五年(一七二〇)三月
作 者 松隈彦五郎
(83-B-1210)

五二六 (仮題)「釜図」
卷子装 一 卷

五三二 怡土郡公領図
一 舗

時 代 江戸時代
作 者 藤井^カ
(83-B-1204)

時 代 明治時代
作 者 不詳
(83-B-1211)

五二七 (仮題)「福岡城古図」
一 舗

五三四 嘉麻穂波図
一 舗

時 代 江戸時代
作 者 不詳
(83-B-1205)

時 代 江戸時代
作 者 不詳
(83-B-1212)

五二八 御笠郡図
一 舗

五三五 (仮題)「宅地図」
五 舗

時 代 明治時代
作 者 不詳
(83-B-1206)

時 代 明治時代
作 者 藤井一寛
(83-B-1213~1217)

五二九 鞍手郡図
一 舗

時 代 明治時代
作 者 不詳
(83-B-1207)

五三〇 那珂席田全図
一 舗

時 代 幕末
作 者 不詳
(83-B-1208)

五三一 早良郡図
一 舗

三 原田（北原）家資料

原田家は、文政五年（一八二二）以来、秋月藩の御抱大工（御作事所の大工棟梁）を代々勤め、五人扶持を賜わっている。

本資料のなかには、「筑前名島城図」「江戸屋敷図面」「長崎屋敷図」「博多蔵元図」「下秋月勘定所・郡役所之図」「御殿御差図」等、藩関係の屋敷図面（正面図、平面図、側面図）、「諸職人御法全書」、「諸職人運上銀定書」、「方嘗縄引諸控帳」、「棟上祝詞」などがあり、御抱大工・原田氏の活躍を窺うことができる資料が多い。

〈資料内訳〉

古文書……………	八一件	八一点
書籍……………	一〇件	一〇点
地図・絵図……………	八五件	八五点
(総計)	一七六件	一七六点

〈古文書〉

一家

(1) 家譜・系図

一 系図系譜下地帳

書冊 一冊

時 代 万延元年（一八六〇）
作 者 北原惣四郎宗次

(83-B-1705)

二 系図系譜

書冊 一冊

時 代 万延元年（一八六〇）三月
作 者 北原惣四郎

(83-B-1706)

三 (仮題) 「原田家譜」

長綴 一綴

時 代 江戸時代
作 者 原田家

(83-B-1707)

四 北原系譜

継紙 一通

時 代 江戸時代
作 者 北原家

(83-B-1708)

五 夜須郡野鳥村庄屋家系図帳

書冊 一冊

時 代 明治時代
作 者 原田宗種

(83-B-1709)

(2) 家計

六 (仮題) 「諸色書上」

長綴 一綴

時 代 江戸時代
作 者 北原

(83-B-1710)

七 (仮題) 「大福帳」

長綴 一綴

時 代 江戸時代
作 者 原田

(83-B-1711)

八 金銀大福帳

長帳 一冊

時 代 明治二十六年（一八九三）一月以降
作 者 原田家計主人

(83-B-1712)

- 九 覺 (商品代銀) 一紙 一通
- 時 代 江戶時代
 作 者 井上重次郎代藤七より北原惣平次宛 (83-B-1713)
- 一〇 家事経費統計表 書冊 一冊
- 時 代 明治二五年(一八九四)以来
 作 者 原田種美 (83-B-1714)
- (3) その他
- 一一 戸籍御調子ニ付書上帳 書冊 一冊
- 時 代 明治五年(一八七二)二月
 作 者 原田惣平二 (83-B-1715)
- 一二 家代々備忘録 小横帳 一冊
- 時 代 江戸時代
 作 者 北原宗平 (83-B-1716)
- 一三 平民入籍御願申事 書綴 一綴
- 時 代 明治五年(一八七二)九月
 作 者 原田惣二郎 (83-B-1717)
- 一四 北原宗種祝会并役入祝家督祝共ニ扣 小横帳 一冊
- 時 代 安政四年(一八五七)二月
 作 者 原田氏 (83-B-1718)
- 一五 年中行事台帳 書冊 一冊
- 時 代 明治二八年(一八九五)
 作 者 原田兼次郎 (83-B-1719)
- 一六 (仮題)「原田兼次郎墓一覽」長綴 一綴
- 時 代 明治時代
 作 者 原田 (83-B-1720)
- 一七 伝次郎讓渡家具覚帳 書冊 一冊
- 時 代 明治三一年(一八九八)八月二〇日
 作 者 原田種美 (83-B-1721)
- 二 大工関係
- 一八 諸職人御法全書 書冊 三冊合本
- 時 代 江戸時代
 作 者 原田惣平二 (83-B-1722)
- 一九 大工木挽橋屋左官畳屋張師石工石方換物屋家上葺 作料定帳 書冊 三冊合本
- 時 代 文政八年(一八二五)三月改
 作 者 安岡助之丞 (83-B-1723)
- 二〇 諸職人運上銀定書 書冊 三冊合本
- 時 代 文政八年(一八二五)正月改
 作 者 御郡役所 御町役所 御作事所 (83-B-1724)
- 二一 花器寸法傳(八峯魂翁著) 書冊(写本) 一冊
- 時 代 江戸時代

- 作者 北原惣四郎 (83-B-1725)
- 一一二 定目帳 長帳 一冊
- 時代 安政五年(一八五八)九月改
作者 北原惣平治 (83-B-1726)
- 一一三 北原甚三郎宗一覚書 小横帳 一冊
- 時代 天保五年(一八三四)
作者 北原甚三郎宗一 (83-B-1727)
- 一一四 (仮題)「覚」 小横綴 一綴
- 時代 江戸時代
作者 不詳 (83-B-1728)
- 一一五 覚帳 袖珍本 一冊
- 時代 寛延二年(一七四九)二月八日
作者 原田 (83-B-1729)
- 一一六 諸雜用帳 書冊 一冊
- 時代 明治二年(一八八八)以降
作者 原田 (83-B-1730)
- 一一七 御善請場所帳 長帳 一冊
- 時代 文化八年(一八一)二月
作者 不詳 (83-B-1731)
- 一一八 御初代東陽院様御遠忌御鎧初御規式之次第寫 長帳 一冊
- 時代 文久四年(一八六四)
作者 御作事所 (83-B-1732)
- 一一九 於池之原御将場繰練御次第書并記録 書冊 一冊合本
- 時代 慶応元年(一八六五)四月
作者 御作事所 (83-B-1733)
- 一二〇 方宮繩張諸控帳 長帳 一冊合本
- 時代 文久三年(一八六三)四月
作者 御作事所 (83-B-1734)
- 一二一 北原惣平治覚書 書冊 一冊
- 時代 文久二年(一八六一)改
作者 北原惣平次 (83-B-1735)
- 一二二 御法号安靜院様大殿様御凶事ニ付御葬式御拵物元帳 長帳 一冊
- 時代 慶応三年(一八六七)四月
作者 北原惣四郎 (83-B-1736)
- 一二三 長元公御代御船材木取立ニ付諸事扣 小横帳 一冊
- 時代 弘化四年(一八四七)二月
作者 北原惣平次 (83-B-1737)
- 一二四 月照信女凶事一切覚帳 長帳 一冊
- 時代 明治七年(一八七四)

作者 北原惣平次 (83-B-1738)

三五 地方之儀ニ付諸事承リ候儀手控記録

長帳 一冊

時 代 天保三年(一八三二)
作者 北原惣平次 (83-B-1739)

三六 諸事承リ候儀手扣記録 長帳 一冊

時 代 慶応四年(一八六八)
作者 北原萍杜 (83-B-1740)

三七 萍莊信士凶事一切覚帳 長帳 一冊

時 代 明治三年(一八七〇)七月
作者 原田惣平二 (83-B-1741)

三八 安すへ縁ニ付諸品仕調物帳 小横帳 一冊

時 代 明治三年(一八七〇)九月の二一、一月一九日迄
作者 原田惣平次 (83-B-1742)

三九 南御殿御普請御棟上御酒披露諸雑用控帳

小横帳 一冊

時 代 文久三年(一八六三)四月一八日
作者 北原惣四郎宗次 (83-B-1743)

四〇 源長義公様御入部御普請大工仕事(中略)帳

小横帳 一冊

時 代 万延元年(一八六〇)申七月迄
作者 北原 (83-B-1744)

四一 公私手扣帳 小横帳 一冊

時 代 安政四年(一八五七)正月迄
作者 北原惣平次 (83-B-1745)

四二 萬手扣帳 小横帳 一冊

時 代 嘉永元年(一八四八)十二月
作者 北原惣平次 (83-B-1746)

四三 長崎(中略) 小横帳合本

時 代 嘉永七年(一八五四)
作者 原田 (83-B-1747)

四四 長崎ニ而諸品直段問合覚 小横帳合本

時 代 嘉永七年(一八五四)十一月
作者 北原惣平次 (83-B-1748)

四五 長崎諸用手扣 小横帳合本

時 代 安政三年(一八五六)五月二六日
作者 北原惣平次 (83-B-1749)

四六 長崎御屋敷御普請ニ付罷越諸事扣 小横帳合本

時 代 安政三年(一八五六)五月二日
作者 北原惣平次 (83-B-1750)

四七 十二月初八日御棟上之御次第 継紙 一通

時 代 江戸時代
作者 北原宗四郎 (83-B-1751)

四八 棟上祝詞 繼紙 一通

時 代 安政六年(一八五九)二月八日
作者 北原惣四郎 (83-B-1752)

四九 御棟上祝詞 繼紙 一通

時 代 安政六年(一八五九)十二月八日
作者 北原惣四郎 (83-B-1753)

五〇 (仮題)「祝詞」 折本 一冊

時 代 嘉永五年(一八五二)歲暮
作者 梶原平景一 (83-B-1754)

三 土地

五一 区有林貸与地契約書 書冊(野紙) 一冊

時 代 明治時代
作者 原田伝次郎他十名 (83-B-1840)

五二 委任状(野鳥区山林処分金受取方ノ件)・借用証券 野紙 一枚一綴

時 代 明治三十七年(一九〇四)二月
作者 牧正詮 (83-B-1841)

五三 委任状(野鳥区山林処分金受取方ノ件)・借用証券 野紙 一枚一綴

時 代 明治三十七年(一九〇四)二月
作者 井手久助 (83-B-1842)

五四 委任状(野鳥区山林処分金受取方ノ件)・借用証券 野紙 一枚一綴

時 代 明治三十七年(一九〇四)二月
作者 江上守人 (83-B-1843)

五五 委任状(野鳥区山林処分金受取方ノ件)・借用証券 野紙 四枚一綴

時 代 明治三十七年(一九〇四)二月
作者 森政次郎 (83-B-1844)

五六 委任状(野鳥区山林処分金受取方ノ件)・借用証券 野紙 二枚一綴

時 代 明治三十七年(一九〇四)二月
作者 倉地徳右衛門 (83-B-1845)

五七 委任状(野鳥区山林処分金受取方ノ件)・借用証券 野紙 四枚一綴

時 代 明治三十七年(一九〇四)二月
作者 不詳 (83-B-1846)

五八 委任状(野鳥区山林処分金受取方ノ件)・借用証券 野紙 三枚一綴

時 代 明治三十七年(一九〇四)二月
作者 飯田増次 (83-B-1847)

五九 委任状(野鳥区山林処分金受取方ノ件)・借用証券 野紙 二枚一綴

時 代 明治三十七年(一九〇四)二月

作 者 高山直吉 (83-B-1848)

六〇 委任状 (野鳥区山林処分金受取方ノ件)・借
用証券 野紙 二枚一綴

時 代 明治三七年(一九〇四)二月
作 者 谷口シメ (83-B-1849)

六一 委任状 (野鳥区山林処分金受取方ノ件)・借
用証券 野紙 二枚一綴

時 代 明治三七年(一九〇四)二月
作 者 大場松太郎 (83-B-1850)

六二 委任状 (野鳥区山林処分金受取方ノ件)・借
用証券 野紙 二枚一綴

時 代 明治三七年(一九〇四)二月
作 者 永野幸太郎 (83-B-1851)

六三 委任状 (野鳥区山林処分金受取方ノ件)・借
用証券 野紙 二枚一綴

時 代 明治三七年(一九〇四)二月
作 者 北原辰次郎 (83-B-1852)

六四 委任状 (野鳥区山林処分金受取方ノ件)・借
用証券 野紙 二枚一綴

時 代 明治三七年(一九〇四)二月
作 者 三角源藏 (83-B-1853)

六五 委任状 (野鳥区山林処分金受取方ノ件)・借

用証券 野紙 二枚一綴

時 代 明治三七年(一九〇四)二月
作 者 岸田民之助 (83-B-1854)

六六 委任状 (野鳥区山林処分金受取方ノ件)・借
用証券 野紙 二枚一綴

時 代 明治三七年(一九〇四)二月
作 者 林田七吉 (83-B-1855)

六七 委任状 (野鳥区山林処分金受取方ノ件)・借
用証券 野紙 二枚一綴

時 代 明治三七年(一九〇四)二月
作 者 多田貞次郎 (83-B-1856)

六八 委任状 (野鳥区山林処分金受取方ノ件)・借
用証券 野紙 二枚一綴

時 代 明治三七年(一九〇四)二月
作 者 山崎弁太 (83-B-1857)

六九 委任状 (野鳥区山林処分金受取方ノ件)・借
用証券 野紙 二枚一綴

時 代 明治三七年(一九〇四)二月
作 者 木下信太郎 (83-B-1858)

七〇 委任状 (野鳥区山林処分金受取方ノ件)・借
用証券 野紙 二枚一綴

時 代 明治三七年(一九〇四)二月
作 者 内田幾太郎 (83-B-1859)

七一 委任状(野鳥区山林処分金受取方ノ件)・借用証券 三枚一綴 野紙

時 代 明治三十七年(一九〇四)二月
作者 木田長次郎 (83-B-1860)

七二 委任状(野鳥区山林処分金受取方ノ件)・借用証券 三枚一綴 野紙

時 代 明治三十七年(一九〇四)二月
作者 松尾与四郎 (83-B-1861)

七三 委任状(野鳥区山林処分金受取方ノ件)・借用証券 三枚一綴 野紙

時 代 明治三十七年(一九〇四)二月
作者 佐藤音五郎 (83-B-1862)

七四 委任状(野鳥区山林処分金受取方ノ件)・借用証券 三枚一綴 野紙

時 代 明治三十七年(一九〇四)二月
作者 松木長吉 (83-B-1863)

七五 委任状(野鳥区山林処分金受取方ノ件)・借用証券 三枚一綴 野紙

時 代 明治三十七年(一九〇四)二月
作者 不詳 (83-B-1864)

四 貢租

七六 夜須郡野鳥村百姓中現役高名寄帳

書冊 一冊

時 代 天保七年(一八三六)五月
作者 野鳥村組頭幸平、同村聞次太市 (83-B-1865)

七七 配地方御年貢米御取立徳割帳面前覚 長帳 一冊

時 代 文政六年(一八二三)
作者 北原 (83-B-1866)

七八 役判控帳 小横帳 一冊

時 代 明和八年(一七七二)二月改
作者 北原惣平次 (83-B-1867)

五 社寺

七九 白山宮御祭典式 書冊(野紙) 一冊

時 代 宝曆二年(一七五二)一月、明治二年(一八八一)迄
作者 原田 (83-B-1868)

八〇 白山宮御祭雜費約帳 書冊(野紙) 一冊

時 代 明治二年(一八八九)二月中旬
作者 原田 (83-B-1869)

八一 白山宮御祭帳 書冊 一冊

時 代 宝曆二年(一七五二)一月
作者 野鳥村氏子中 (83-B-1870)

六 書籍

八二 原田記 書冊(写本) 一冊

時 代 江戸時代
作 者 原田 (83-B-1871)

八三 花洛為実事集書 三全 書冊(写本) 一冊

時 代 明治時代
作 者 (写)北原宗睦 (83-B-1872)

八四 安政 文久正義見聞書 二全 書冊(写本) 一冊

時 代 明治時代
作 者 (写)北原宗睦 (83-B-1873)

八五 宅地全書 全 書冊(写本) 一冊

時 代 江戸時代
作 者 北原氏 (83-B-1874)

八六 珍事書誌集 全 書冊(写本) 一冊

時 代 明治時代
作 者 北原宗睦 (83-B-1875)

八七 秋月夜話 書冊 一冊

時 代 江戸時代
作 者 原田惣平次 (83-B-1876)

八八 楠房太郎記 書冊(野紙) 一冊

時 代 明治時代
作 者 原田種美 (83-B-1877)

八九 楠房太郎伝 書冊 一冊

時 代 明治時代
作 者 原田種美カ (83-B-1878)

九〇 楠房太郎伝 書綴 一綴

時 代 明治時代
作 者 原田種美カ (83-B-1879)

七 雑

九一 古泉年数 書冊 一冊

時 代 明治一三年(一八八〇)二月
作 者 原田氏 (83-B-1880)

八 絵図・地図

九二 池之原地面并曲営外側之図 一舗

時 代 天保六年(一八三五)九月
作 者 北原宗平次 (83-B-1755)

九三 御殿御差図 一舗

時 代 文政一三年(一八三〇)三月
作 者 不詳 (83-B-1756)

九四 (仮題)「稽古場の平面図」 一舗

時 代 明治五年(一八七二)六月改
作 者 原田惣平次 (83-B-1757)

九五 大坂御屋敷御普請図面
時 代 嘉永二年(一八四九)四月
作 者 不詳 (83-B-1758)

九六 博多御藏元図面
時 代 江戸時代
作 者 不詳 (83-B-1759)

九七 (仮題)「元長藏後倉廩局図」
時 代 明治五年(一八七二)六月
作 者 原田惣平次 (83-B-1760)

九八 黒崎御屋敷之図面
時 代 明治五年(一八七二)六月
作 者 原田惣平次 (83-B-1761)

九九 元会所後福岡県出張所之図面
時 代 明治五年(一八七二)六月改
作 者 原田惣平次 (83-B-1762)

一〇〇 江戸御屋敷御殿并御構図面
時 代 安政六年(一八五九)六月改
作 者 北原惣平次宗睦 (83-B-1763)

一〇一 (仮題)「屋敷図」
時 代 江戸時代
作 者 不詳 (83-B-1764)

一〇二 (仮題)「長元公御隠宅南御殿卜御改図」
時 代 文久三年(一八六三)三月二日
作 者 不詳 (83-B-1765)

一〇三 上秋月村大安寺是迫有来図面
時 代 慶応二年(一八六六)四月改
作 者 北原惣平次、北原惣四郎 (83-B-1766)

一〇四 下秋月村御勘定所、御郡役所之図
時 代 天保一〇年(一八三九)
作 者 不詳 (83-B-1767)

一〇五 黒田長韶公妾祥影院殿住居差図
時 代 天保一二年(一八四一)八月九日
作 者 不詳 (83-B-1768)

一〇六 中牟田御茶屋御差図
時 代 天保六年(一八三五)九月改
作 者 北原惣平次 (83-B-1769)

一〇七 古心寺差図
時 代 天保五年(一八三四)改
作 者 不詳 (83-B-1770)

一〇八 肥前国長崎御屋鋪分間図

時 代 文久二年（一八六二）五月改
作 者 北原惣四郎

一 鋪

(83-B-1771)

一一五 長崎御買上地図水帳写

時 代 喜永七年（一八五四）二月
作 者 北原惣平次

一 鋪

(83-B-1778)

一〇九 御休息所并新御部屋図面

時 代 文久二年（一八六二）五月改
作 者 北原惣四郎

一 鋪

(83-B-1772)

一一六 長崎御屋敷図

時 代 安政二年（一八五五）
作 者 北原惣平次宗晴

一 鋪

(83-B-1779)

一一〇 (仮題)「屋敷図」

時 代 江戸時代
作 者 不詳

一 鋪

(83-B-1773)

一一七 江戸御上屋敷間敷并坪数之寛

時 代 寛政三年（一七九二）一〇月八日
作 者 北原惣平次宗方

一 鋪

(83-B-1780)

一一一 (仮題)「屋敷図」

時 代 江戸時代
作 者 不詳

一 鋪

(83-B-1774)

一一八 白山宮社図

時 代 近代
作 者 不詳

一 鋪

(83-B-1781)

一一二 長元公御寄進八幡宮新鳥居図面

時 代 安政六年（一八五九）四月二十七日棟上
作 者 北原惣四郎宗治

一 鋪

(83-B-1775)

一一九 (袋)

時 代 江戸時代
作 者 不詳

一 枚

(83-B-1782)

一二三 中野氏家相図包紙

時 代 江戸時代
作 者 木田寛二

一 枚

(83-B-1776)

一二〇 安静院様御込事御葬式古心寺客殿前合龍前堂建方并葺薄縁敷図面

時 代 慶応三年（一八六七）一月二十八日
作 者 北原惣四郎

一 鋪

(83-B-1783)

一二四 中野氏家相図

時 代 江戸時代
作 者 木田寛二

一 鋪

(83-B-1777)

一二一 巡見上使三付大涼寺御繕図面

時 代 天保九年（一八三八）

一 鋪

作者 不詳 (83-B-1784)

一二二 表御殿分間之図 一 鋪

時 代 安政四年(一八五七)七月
作者 北原宗平次 (83-B-1785)

一二三 南御殿図面(黒田自笑庵様御隠居所) 一 鋪

時 代 文久三年(一八六二)四月
作者 北原 (83-B-1786)

一二四 東都芝新堀御屋御殿向始御永屋込御住居替後分間新絵図 一 鋪

時 代 嘉永三年(一八五〇)
作者 北原惣平次 (83-B-1787)

一二五 江戸御屋敷図面 一 鋪

時 代 嘉永三年(一八五〇)
作者 北原宗平次 (83-B-1788)

一二六 原田惣平次宅地図面 一 鋪

時 代 明治一九年(一八八六)改
作者 原田惣平次 (83-B-1789)

一二七 (仮題)「秋月屋敷図」 一 鋪

時 代 幕末
作者 不詳 (83-B-1790)

一二八 岳裕明神御宮図面 一 鋪

時 代 明治四年(一八七一)
作者 原田惣三郎 (83-B-1791)

一二九 龍徳院様御凶事御拵物図 一冊(二冊合本の内)

時 代 天保一年(一八四〇)二月
作者 北原惣平次 (83-B-1792)

一三〇 安静院様御医事御拵物図 一冊(二冊合本の内)

時 代 慶応三年(一八六七)一〇月二十八日
作者 北原惣四郎 (83-B-1793)

一三一 上秋月御別荘図(長元公) 一 鋪

時 代 江戸時代
作者 不詳 (83-B-1794)

一三二 大安寺御靈檀図面 一 鋪

時 代 江戸時代
作者 不詳 (83-B-1795)

一三三 正惣寺御へふ所図 一 鋪

時 代 寛政二年(一七九二)七月
作者 不詳 (83-B-1796)

一三四 高内御休所差図 一 鋪

時 代 天保六年(一八三五)
作者 北原惣平次 (83-B-1797)

一三五 大安寺図面

一 舗

一四二 長詔公御隠宅南御屋敷図面

一 舗

時 代 文久二年(一八六一)四月
作 者 不詳

(83-B-1798)

時 代 天保二年(一八三一)三月
作 者 北原宗平次

(83-B-1805)

一三六 大坂御屋敷御茶室ノ図

一 舗

一四三 (仮題)「屋敷図」

一 舗

時 代 江戸時代
作 者 不詳

(83-B-1799)

時 代 天保一〇年(一八三九)改
作 者 北原姓

(83-B-1806)

一三七 大坂御屋敷御茶室図

一 舗

一四四 江戸御屋敷図面

一 舗

時 代 江戸時代
作 者 不詳

(83-B-1800)

時 代 寛延二年(一七四九)一〇月三日
作 者 北原惣平次

(83-B-1807)

一三八 (仮題)「大坂御屋敷御茶室図」

一 舗

一四五 御鎧初御規式ニ付図面

一 舗

時 代 江戸時代
作 者 不詳

(83-B-1801)

時 代 文久元年(一八六一)九月五日
作 者 不詳

(83-B-1808)

一三九 大坂屋敷御茶室図

一 舗

一四六 (仮題)「屋敷図」

一 舗

時 代 江戸時代
作 者 不詳

(83-B-1802)

時 代 江戸時代
作 者 不詳

(83-B-1809)

一四〇 御門外ヨリ見候図

一 舗

一四七 東陽院様二百年御遠忌ニ付御鎧初御規式上ノ段
図面

一 舗

時 代 江戸時代
作 者 不詳

(83-B-1803)

時 代 文久四年(一八六四)正月七日
作 者 北原惣四郎

(83-B-1810)

一四一 江戸御下屋敷間敷井坪敷之覚

一 舗

一四八 (仮題)「櫓の図」

一 舗

時 代 寛政三年(一七九一)一〇月八日
作 者 不詳

(83-B-1804)

時 代 弘化三年(一八四六)五月

作者 不詳 (83-B-1811)

一五五 包紙 一枚

一四九 (仮題)「家相図」 一 鋪

時 代 明治時代
作者 不詳 (83-B-1818)

時 代 江戸時代
作者 不詳 (83-B-1812)

一五六 大坂御屋敷御茶室四疊半御床ユハ下ニ疊大目水屋
腰掛共平差図并仕様目錄 一枚

一五〇 御鎧初御規式ニ付図面 一 鋪

時 代 安政四年(一八五七)正月一日

時 代 嘉永二年(一八四九)四月
作者 北原惣平次 (83-B-1819)

時 代 不詳 (83-B-1813)

一五一 (仮題)「屋敷図」 一 鋪

時 代 文久元年(一八六一)六月下旬改

時 代 文久元年(一八六一)
作者 北原惣平次宗睦 (83-B-1820)

時 代 北原惣四郎宗次 (83-B-1814)

一五二 (仮題)「小舎之図」 一 鋪

時 代 江戸時代

時 代 文久元年(一八六一)
作者 北原惣平次宗睦 (83-B-1821)

時 代 不詳 (83-B-1815)

一五三 (仮題)「屋敷図」 一 鋪

時 代 江戸時代

時 代 明治二四年(一八九一)七月
作者 原田宗種、種美 (83-B-1822)

時 代 不詳 (83-B-1816)

一五四 長徳公、御前様御出之節元御休足所後ニ御構御
取止ニ相成御普請差図扣 一 鋪

時 代 明治元年(一八六八)正月

時 代 文久三年(一八六三)正月七日
作者 北原惣平次、惣四郎 (83-B-1823)

時 代 北原惣四郎 (83-B-1817)

一六一 吉右近殿江乘馬御見物ニ被遊御入ニ付御同方御
棧鋪図面 一 鋪

時 代 文久元年（一八六一）九月五日
作 者 不詳
(83-B-1824)

一六一 「方堂（本陣、小荷駄虎屋、土居 堀）」図

一 鋪

時 代 安政七年（一八六〇）三月二十七日
作 者 北原惣四郎

(83-B-1825)

一六三 古心寺図面

一 鋪

時 代 万延元年（一八六〇）七月改
作 者 北原惣四郎

(83-B-1826)

一六四 大源寺図面

一 鋪

時 代 天保四年（一八三三）
作 者 北原惣平次

(83-B-1827)

一六五 大書院家上ノ図

一 鋪

時 代 弘化元年（一八四四）
作 者 北原惣平次

(83-B-1828)

一六六 封筒

一 枚

時 代 明治時代
作 者 不詳

(83-B-1829)

一六七 上ノ屋敷図面

一 鋪

時 代 嘉永六年（一八五三）一〇月
作 者 北原惣平次

(83-B-1830)

一六八 下岩井口畠図面 一 鋪

時 代 元治二年（一八六五）五月上旬改
作 者 北原惣平次
(83-B-1831)

一六九 関屋（自分屋敷并下夕屋敷絵面） 一 鋪

時 代 嘉永六年（一八五三）一〇月改
作 者 北原惣平次
(83-B-1832)

一七〇 岩井口畠図面 一 鋪

時 代 元治二年（一八六四）五月上旬改
作 者 北原惣平次
(83-B-1833)

一七一 柴休一作図 一 鋪

時 代 嘉永六年（一八五三）一〇月改
作 者 北原惣平次
(83-B-1834)

一七二 唐泊上畠之図 一 鋪

時 代 明治三年（一八七〇）三月
作 者 北原
(83-B-1835)

一七三 (仮題)「屋敷上畠畝数書上」図 一 鋪

時 代 明治三年（一八七〇）改
作 者 北原
(83-B-1836)

一七四 (仮題)「図面」 一 鋪

時 代 江戸時代
作 者 北原
(83-B-1837)

一七五 家敷下畠図

一 鋪

時 代 明治三年（一八七〇）三月改
作 者 北原

(83-B-1838)

一七六 楮山廣皇図面

一 鋪

時 代 明治二年（一八六九）改
作 者 北原惣平次

(83-B-1839)

四 梶原家資料

本資料は梶原家に黒田藩主、秋月藩主から宛られたものである。梶原家は江戸初期は黒田長政から那珂郡下東郷内に二百石の知行地を宛がわれており、秋月藩の成立とともに秋月に移り、夜須郡高田村に百五十石の知行地を宛がわれて幕末に至っている。本資料は、これらのことを示す知行目録、知行宛行状がほとんどであり、黒田長興（孝政）の書状二通は、年頭の祝儀として銀子を送られたことに対する礼状である。

〈資料内訳〉

古文書……………一八件 一八点

一 黒田長政知行宛行状 折紙 掛幅装 一通

時 代 慶長一〇年（一六〇五）二月二三日
作 者 梶原弥次兵衛宛 (83-B-258)

二 黒田長政知行目録 豎紙 掛幅装 一通

時 代 (江戸時代) 三月二〇日
作 者 宛所不詳 (83-B-259)

三 黒田長興書状写 折紙 一通

時 代 (江戸時代) 二月一七日
作 者 梶原善丞宛 (83-B-260)

四 黒田孝政（長興）書状 折紙 一通

時 代 (江戸時代) 正月晦日

作者 梶原善丞宛 (83-B-261)

一一 黒田長治知行目録 豎紙 一通

五 黒田長興知行宛行狀 折紙 一通

時 代 享保五年(一七二〇)八月二十六日
作者 梶原弥次兵衛宛 (83-B-266)

時 代 寛永十一年(一六三四)九月十五日
作者 梶原善丞宛 (83-B-262)

一二 黒田長治知行宛行狀 折紙 一通

六 黒田長重知行宛行狀 折紙 一通

時 代 享保八年(一七三三)二月二日
作者 梶原善丞宛 (83-B-270)

時 代 元禄八年(一六九五)二月十五日
作者 梶原助左衛門宛 (83-B-263)

一四 黒田長治知行目録 豎紙 一通

七 黒田長軌知行宛行狀 折紙 一通

時 代 享保八年(一七三三)二月二日
作者 梶原善之丞宛 (83-B-271)

時 代 正徳二年(一七二二)二月十三日
作者 梶原助左衛門宛 (83-B-264)

一五 黒田長恵知行宛行狀 折紙 一通

八 黒田長軌知行目録 豎紙 一通

時 代 明和九年(一七七二)一〇月朔日
作者 梶原源右衛門宛 (83-B-272)

時 代 正徳二年(一七二二)二月十三日
作者 梶原助左衛門宛 (83-B-265)

一六 黒田長舒知行宛行狀 折紙 一通

九 黒田長治知行宛行狀 折紙 一通

時 代 寛政一二年(一八〇〇)一二月朔日
作者 梶原源右衛門宛 (83-B-273)

時 代 享保三年(一七二八)九月十五日
作者 梶原助左衛門宛 (83-B-266)

一七 黒田長房知行宛行狀 折紙 一通

一〇 黒田長治知行目録 豎紙 一通

時 代 文化六年(一八〇九)三月朔日
作者 梶原弥次大夫宛 (83-B-274)

時 代 享保三年(一七二八)九月十五日
作者 梶原助左衛門宛 (83-B-267)

一八 黒田長元知行宛行狀 折紙 一通

一一 黒田長治知行宛行狀 折紙 一通

時 代 天保二年(一八三一)九月二十八日
作者 梶原又助宛 (83-B-275)

時 代 享保五年(一七二〇)八月二十六日
作者 梶原弥次兵衛宛 (83-B-268)

五 菅家資料

本資料は黒田藩士菅家に伝えられた資料である。菅家は無足組で十四石三八扶持を賜わり、地行に住んでいたが、明治初期には糸島郡井原に移住した。

時代的には幕末、明治頃のものであり、内容的には、製銃関係、参勤交代関係、亀井昭陽との往復書簡等を含んでいる。特に幕末の製銃関係の資料は比較的めずらしいものである。

〈資料内訳〉

古文書…………… 五四件 五四点

一 書簡(御札納の進呈ノ件) 継紙 一通

時 代 (幕末) 九月一二日
作 者 久之進、七兵衛より五八郎宛 (83-B-396)

二 書簡(都地新助を養子になし、嫁をもらう件) 切紙 一通

時 代 (幕末) 六月三日
作 者 安見市郎右エ門より菅五八郎宛 (83-B-396)

三 書簡(御加勢として御光駕下さるよう依頼) 継紙 一通

時 代 (幕末) 八月二〇日
作 者 作十郎より五八郎宛 (83-B-396)

四 書簡(明日早朝の遊歩に同道致したき旨)

切紙 一通

時 代 (幕末) 一〇月一八日
作 者 九左衛門より形右衛門宛 (83-B-397)

五 書簡(第四糸島高等小学校校寄附ニ付) 継紙 一通

時 代 (明治) 一月一二日
作 者 緒方正雄より菅直宛 (83-B-398)

六 書簡(参勤交代御供之件) 継紙 一通

時 代 (幕末) 三月二〇日
作 者 吉田弥三郎より戸田新助宛 (83-B-399)

七 書簡(注文五品之件) 継紙 一通

時 代 (幕末) 正月一七日
作 者 宇田より戸田宛 (83-B-400)

八 (仮題)「覚」(印鑑写) 切紙 一通

時 代 嘉永六年(一八五三) 七月二九日
作 者 富永辰十郎筆 (83-B-401)

九 書簡(櫻炭一俵被下之件) 継紙 一通

時 代 (幕末) 一二月二八日
作 者 伊岐又左衛門より菅弥太郎宛 (83-B-402)

一〇 書簡(五八郎先生頼之物書調一件) 継紙 一通

時代 (幕末) 一〇月一七日
作者 辰十郎より五八郎宛
(83-B-403)

一一 書簡 (口上) 継紙 一通

時代 (幕末) 一〇月八日
作者 板井早苗より戸新助宛
(83-B-404)

一二 書簡 (大目付引合之件) 継紙 一通

時代 慶応元年 (一八六五) 一〇月二日
作者 竹中彦太夫より菅五八郎宛
(83-B-405)

一三 書簡 (帰着之件) 切紙 一通

時代 (幕末) 一〇月二八日
作者 権一郎より兵右衛門宛
(83-B-406)

一四 書簡 (口上) 切紙 一通

時代 (幕末) 八月二九日
作者 板井早苗より戸田新助宛
(83-B-407)

一五 書簡 (私信) 継紙 一通

時代 (幕末) 二三日
作者 周之丞より形右衛門宛
(83-B-408)

一六 書簡 (女子出産之件) 切紙 一通

時代 (幕末) 六月一六日
作者 地行岩番丁菅弥一右衛門より菅五八郎宛
(83-B-409)

一七 書簡 (一の銃士差加之件) 切紙 一通

時代 (明治時代) 五月一七日
作者 周防新介より菅五八郎宛
(83-B-410)

一八 書簡 (私信) 継紙 一通

時代 (明治時代) 一〇月二九日
作者 不詳
(83-B-411)

一九 書簡 (東郷幾馬弟寿儀養子相続仕之件) 切紙 一通

時代 (幕末) 六月九日
作者 原午三郎より菅五八郎宛
(83-B-412)

二〇 書簡 (覚・諸士、陪臣等の子弟教育) 切紙 一通

時代 (幕末) 六月八日
作者 菅五八郎より小野与兵衛、菅喜三兵衛宛
(83-B-413)

二一 書簡 (悴与次平へ小川佐平娘ヲ嫁取り之件) 切紙 一通

時代 (幕末) 五月一五日
作者 久保山寿より菅五八郎宛
(83-B-414)

二二 書簡 (製銃所取締添役被仰付大目付支配之件) 切紙 一通

時代 (幕末) 五月一五日
作者 湯浅三太夫より菅五八郎宛
(83-B-415)

二三 書簡(二ノ銃士頭助役被仰付之件)

継紙 一通

作者 孫右衛門より佐平宛

(83-B-422)

時代 (幕末) 六月三日

作者 地行老番丁青木李右衛門、大神五之助より

(83-B-416)

三〇 書簡(私信)

継紙 一通

時代 嘉永五年(一八五二)二月十九日

作者 東里より磯三郎宛

(83-B-423)

二四 書簡(私信)

切紙 一通

三一 書簡(私信)

継紙 一通

時代 (幕末) 一〇月一日

作者 下十右衛門より新助宛

(83-B-417)

時代 (幕末) 一二月二七日

作者 伊岐又右衛門より菅弥太郎宛

(83-B-424)

二五 書簡(銃士頭被仰付之件)

切紙 一通

三二 書簡(私信)

継紙 一通

時代 (幕末) 五月十五日

作者 高瀬團之丞より菅五八郎宛

(83-B-418)

時代 (幕末) 九月十五日

作者 湊より五八郎宛

(83-B-425)

二六 書簡(貴殿門弟見分延引之件)

継紙 一通

三三 書簡(私信)

継紙 一通

時代 慶応元年(一八六六)一〇月二十九日

作者 竹中彦太夫より菅五八郎宛

(83-B-419)

時代 (幕末) 正月二三日

作者 大春より喜左衛門宛

(83-B-426)

二七 書簡(口上)

継紙 一通

三四 書簡(地拼入札一件)

継紙 一通

時代 (幕末) 一〇月二日

作者 加佐兵衛より菅五八郎宛

(83-B-420)

時代 (幕末) 八月一日

作者 武藏石寿より明(名)助九郎宛

(83-B-427)

二八 (仮題) 書籍目録

継紙 一通

三五 書簡(私信)

継紙 一通

時代・作者 不詳

(83-B-421)

時代 (幕末) 正月二九日

作者 為八郎より菅五八郎宛

(83-B-428)

二九 書簡(私信)

継紙 一通

三六 書簡(御納戸被仰付之件)

継紙 一通

時代 (明治時代) 五月二日

時 代 (幕末)
作 者 海津湊より菅五八郎宛
(83-B-429)

三七 書簡 (私信)
時 代 (幕末) 六月一六日
作 者 五七郎より五八郎宛
(83-B-430)

時 代 (幕末) 一月二八日
作 者 玄菴より喜左衛門宛
(83-B-431)

三八 書簡 (私信)
時 代 (幕末) 五月一五日
作 者 香江元敬より菅五八郎宛
(83-B-432)

時 代 (明治時代) 旧二月二六日
作 者 葵巳町東郷屋敷吉田廉より井原菅直宛
(83-B-433)

四〇 書簡 (亀井陽洲書之交換之件)
時 代 (幕末) 三月六日
作 者 久保山寿より菅五八郎宛
(83-B-440)

時 代 (幕末) 正月一六日
作 者 具仙より文之進宛
(83-B-441)

四二 書簡 (私信)
時 代 (幕末) 十一月一三日
作 者 数右衛門より猪三郎宛
(83-B-435)

四三 書簡 (御役御免之願差留一件) 継紙 一通
時 代 (幕末) 五月一六日
作 者 青木杢右衛門、大神吾助より菅五八郎宛
(83-B-436)

四四 書簡 (私信・口舌) 切紙 一通
時 代 (幕末) 水無月一六日
作 者 重松喜三治より菅先生
(83-B-437)

四五 書簡 (私信) 折紙 一通
時 代 (幕末) 正月七日
作 者 長塩伝七郎より杉喜太郎宛
(83-B-438)

四六 書簡 (私信) 継紙 一通
時 代 (幕末) 二月二三日
作 者 大春より喜佐衛門宛
(83-B-439)

四七 書簡 (杉龍吉、慎中伺方門弟教導方請持之件) 継紙 一通
時 代 (幕末) 三月六日
作 者 久保山寿より菅五八郎宛
(83-B-440)

四八 書簡 (私信) 継紙 一通
時 代 (幕末) 正月一六日
作 者 具仙より文之進宛
(83-B-441)

四九 書簡 (運働都合之件) 継紙 一通
時 代 (幕末) 十一月一三日
作 者 数右衛門より猪三郎宛
(83-B-435)

時 代 (幕末) 正月晦日
作 者 進藤より菅宛 (83-B-442)

五〇 書簡(私信) 継紙 一通

時 代 (幕末) 六月八日
作 者 龍右工門より喜左衛門宛 (83-B-443)

五一 書簡(年行司役被仰付之件) 継紙 一通

時 代 (幕末) 一月二日
作 者 加瀬佐兵衛より菅五八郎宛 (83-B-444)

五二 野戦炮隊々員名簿 (仮題) 戦功書上

継紙 一通

時 代 (幕末) 五月一日
作 者 不詳 (83-B-445)

五三 書簡(私信) 継紙 一通

時 代 (幕末) 一月二日
作 者 石川孫八より三益順宛 (83-B-446)

五四 能書(包紙のみ) 一紙 一通

時 代 天保一五年(一八四四)一月二〇日
作 者 杉龍吉 (83-B-447)

六 内藤家資料

朝倉郡把木で「久屋」という酒屋を営んでいた内藤家の資料で全て書冊である。元禄、天保年間に内藤家の当主が筆写したものが大部分を占めており、上座郡を中心とする筑前国内の地誌類がほとんどである。その外筑後の玉垂宮や大宰府天満宮の資料も含まれている。

〔資料内訳〕
書 籍……………八件 九点

一 西海指南 全 一冊

品質・形状 写本 書冊

法 量 縦 二六・三 横 一九・四

時 代 江戸時代

作 者 不詳

備 考 長崎、伊万里・唐津・博多、門司、瀬戸内・大阪までの地誌 (83-B-477)

二 玉垂宮縁起 一冊

品質・形状 写本 書冊

法 量 縦 二七・五 横 二〇・四

時 代 天保四年(一八三三)

作 者 内藤廉平写

(83-B-478)

三 筑前早鑑之内所々抜書 郡中 全 一冊

品質・形状 写本 書冊

法 量 縦 二七・二 横 二〇・四
時代 天保二年(一八三二)
作者 原本 末永虚舟、内藤九霞写
備考 上座郡の地誌

(83-B-479)

四 筑前早鑑之内拔書 國中 全

一冊

品質・形状 写本 書冊
法 量 縦 二七・二 横 二〇・四
時代 天保一四年(一八四三)
作者 原本 末永虚舟、久屋廉平嗣写
備考 筑前国の地誌

(83-B-480)

五 朝倉紀聞

一冊

品質・形状 写本 書冊
法 量 縦 二三・四 横 一六・二
時代 元禄七年(一六九四)
作者 原本 古賀高重

(83-B-481)

六 筑前志略 全

一冊

品質・形状 写本 書冊
法 量 縦 二七・六 横 二〇・六
時代 天保九年(一八三八)
作者 原本 貝原益軒、内藤廉平写
備考 筑前国内の旧跡

(83-B-482)

七 筑前國蕉跡記

一冊

品質・形状 写本 書冊
法 量 縦 二四・二 横 一六・八
時代 安永二年(一七七三)

作者 原本 末永茂世、藤四郎写
(83-B-483)

八 天満宮故実 上・下 二卷

品質・形状 木版本 書冊
法 量 縦 二二・八 横 一五・五
時代 貞享二年(一七四五)
作者 紫陽後学 貝原篤信
(83-B-484, 485)

七 水城家資料

水城家は、山家宿の郡屋守を勤め、酒造業を営んでいる。
本資料は、御笠郡山家宿川口屋歴代当主水城氏の写本および収集資料からなっている。幕末から明治にかけての町人・水城家当主の勉学のあり方を具体的に示してくれるものとして興味深い資料である。

なお、同家資料の一部(名寄帳、日記、土地台帳を含む四七点)は、福岡県地域史研究所に所蔵されている。

〈資料内訳〉

書 籍……………二七件 二九点

一 当摩寺中将姫縁起

品質・形状 書冊

法 量 縦 二四・三 横 一七・三

時代 享保一三年(一七二八)

作者 不詳 (83-B-1891)

一冊

二 目安裏判

品質・形状 書冊

法 量 縦 二四・一 横 一八・一

時代 寛政九年(一七九七)

作者 不詳 (83-B-1892)

一冊

三 御広間控帳写

品質・形状 書冊

一冊

法 量 縦 二八・二 横 二〇・〇
時代 天保二年(一八三二)
作者 水城弥四郎
(83-B-1893)

四 信後相続口歎喜嘆 全

品質・形状 写本 書冊

法 量 縦 二四・三 横 一六・五

時代 明治一〇年(一八七七)

作者 水城五郎七 (83-B-1894)

一冊

五 貝原義質教示砂 四

品質・形状 写本 書冊

法 量 縦 二四・三 横 一七・六

時代 幕末
作者 川口屋弥四郎
(83-B-1895)

一冊

六 安明間記 全

品質・形状 写本 書冊

法 量 縦 二四・三 横 一六・八

時代 弘化四年(一八四七)

作者 川口屋正右衛門 (83-B-1896)

一冊

七 宗像郡武丸正助伝 全

品質・形状 写本 書冊

法 量 縦 二四・三 横 一七・八

時代 嘉永元年(一八四八)

作者 水城弥四郎 (83-B-1897)

一冊

八 江戸花王名婦鑑 全

一冊

品質・形状 写本 書冊
法 量 縦 二四・〇 横 一七・二
時 代 喜永元年(一八四八)
作 者 川口屋弥四郎
(83-B-1898)

九 秋月妻敵討実録 全 一冊

品質・形状 写本 書冊
法 量 縦 二四・四 横 一六・五
時 代 安政二年(一八五五)
作 者 水城正五郎
(83-B-1899)

一〇 原田家臣知行甲乙録 一冊

品質・形状 写本 書冊
法 量 縦 二三・七 横 一七・七
時 代 文久元年(一八六一)
作 者 水城正五郎
(83-B-1900)

一一 萬延義士伝 上・下 二冊

品質・形状 写本 書冊
法 量 縦 二四・九 横 一七・八
時 代 慶応四年(一八六八)
作 者 水城正五郎
(83-B-1901, 1902)

一二 比翼紋 一冊

品質・形状 写本 書冊
法 量 縦 二三・五 横 一六・四
時 代 文久四年(一八六四)
作 者 水城正五郎
(83-B-1903, 1904)

一二 御笠郡戀之村附 一冊

品質・形状 写本 書冊
法 量 縦 二四・一 横 一六・五
時 代 慶応二年(一八六六)
作 者 萩尾某
(83-B-1905)

一四 鳩翁道話 全 一冊

品質・形状 写本 書冊
法 量 縦 二四・五 横 一七・三
時 代 慶応四年(一八六八)
作 者 水城正五郎
(83-B-1906)

一五 近世江都著聞集 全 一冊

品質・形状 写本 書冊
法 量 縦 二四・七 横 一七・三
時 代 慶応四年(一八六八)
作 者 水城正五郎
(83-B-1907)

一六 しらぬ坐の天坐録 一冊

品質・形状 写本 書冊
法 量 縦 二四・三 横 一六・五
時 代 慶応四年(一八六八)
作 者 水城正五郎
(83-B-1908)

一七 売分先生小糖俵 一冊

品質・形状 写本 書冊
法 量 縦 二四・四 横 一六・八
時 代 明治二年(一八六九)

作者 水城五郎七 (83-B-1908)

一八 御門跡様安心之問答 一冊

品質・形状 写本 書冊

法量 縦二四・一 横一六・五

時代 明治一年(一八七八) (83-B-1910)

作者 水城伍郎七

一九 娑婆御来歌・安心報謝歌・師徳法度歌・伊呂波歌 一冊

品質・形状 写本 書冊

法量 縦二五・〇 横一七・〇

時代 明治四年(一八八二) (83-B-1911)

作者 水城伍郎七

二〇 真宗安心即席文章 全 一冊

品質・形状 写本 書冊

法量 縦二四・二 横一六・〇

時代 明治四年(一八八二) (83-B-1912)

作者 水城伍郎七

二二 浄土道知ル 全 一冊

品質・形状 写本 書冊

法量 縦二四・四 横一六・七

時代 明治五年(一八八二) (83-B-1913)

作者 水城伍郎七

二三 御宝蔵入百箇条 一冊

品質・形状 写本書冊 (83-B-1914)

法量 縦二五・七 横一七・八

時代 幕末カ (83-B-1914)

作者 不詳

二三 問答 全 一冊

品質・形状 写本書冊

法量 縦二四・一 横一八・七

時代 幕末カ (83-B-1915)

作者 不詳

二四 西国順礼(敵討) 全 一冊

品質・形状 写本書冊

法量 縦二三・七 横一六・九

時代 幕末カ (83-B-1916)

作者 不詳

二五 肥後熊本城主加藤肥後史忠広家臣三ヶ彦兵衛家頼
小出半平同妹兩人ニテ主親之敵脇屋采女ヲ敵事 一冊

品質・形状 写本 書冊

法量 縦二三・五 横一六・八

時代 明治初年カ (83-B-1917)

作者 水城正五郎

二六 岩野城 全 一冊

品質・形状 写本 書冊

法量 縦二四・三 横一六・八

時代 明治初年カ

八 権藤家資料

旧福岡藩士権藤市兵衛は、大宰府社神官権藤雅楽の三男として生れ、分家して福岡区上東町に住した。権藤市兵衛の職業は、明治三二年の戸籍抄本によれば、「雑業」となっている。明治二年には、人力車の営業を行っており、それに関するものが大半を占めている。また、権藤市兵衛の私文書詐偽事件に関係するものも若干含まれている。

本資料は、近代の交通手段「人力車」に関するもので希少価値があり、旧藩士の生業として行なった事実も珍らしい。

〔資料内訳〕

古文書……………一九件 一九点

一 (仮題) 別紙及藍色採花送付に対する交付

野紙 一枚

時 代 明治三三年(一九〇〇)一〇月二六日
 作 者 警固村役場より権藤文達宛 (34-B-1)

二 権藤刀禰熊戸籍抄本 一紙 一通

時 代 明治三二年(一八九九)五月二〇日
 作 者 福岡市戸籍吏奥山亭 (34-B-2)

三 (仮題) 「権藤足穂卒江召抱」 継紙 一通

時 代 明治四年(一八七一)
 作 者 福岡県庁 (34-B-12)

四 送達書

一紙 一通

一〇 養子願

野紙 二枚一綴

時 代 明治一五年(一八八二)二月一日
作者 福岡輕罪裁判所書記高橋より権藤市兵衛宛

(84-B-4)

時 代 明治八年(一八七五)二月三日
作者 上東町士族権藤市兵衛より福岡県令渡辺清宛

(84-B-10)

五 証

二枚一綴

時 代 明治三〇年(一八九七)
作者 福岡藩士族除米還渡請願事務所より権藤刀禰熊宛

(84-B-5)

時 代 明治一五年(一八八二)四月二日
作者 福岡輕罪裁判所書記園田享逸より博多上東町士族権藤市兵衛宛

(84-B-11)

六 戸籍抄本

野紙 一枚

時 代 明治三二年(一八九八)五月二〇日
作者 福岡市戸籍吏奥山享

(84-B-6)

一二 死亡ニ付証明願

野紙 一枚

時 代 明治三三年(一八九〇)十一月一日
作者 権藤市兵衛より福岡市長山中立木宛

(84-B-12)

七 改良人力車借用証

野紙 二枚一綴

時 代 明治二〇年(一八八七)十二月
作者 蓮池町山本七次(他四名)より権藤市兵衛宛

(84-B-7)

一三 (仮題)「貯金五拾円預ケ願書中記載方改正之件」

野紙 一枚

時 代 明治時代
作者 博多駅通出張局貯金掛より太田嘉七権藤市兵衛宛

(84-B-13)

八 (仮題)「野上龜太郎改姓の件」 野紙 一枚

時 代 明治八年(一八七五)一〇月二七日
作者 第二大区調所より権藤市兵衛宛

(84-B-8)

一四 人力車輓子雇入届 野紙 一枚

時 代 明治二一年(一八八八)二月
作者 権藤市兵衛より福岡県庁宛

(84-B-14)

九 人力車営業願

野紙 二枚一綴

時 代 明治二二年(一八八八)二月一五日
作者 権藤市兵衛より博多組人力車営業取締人多久信太宛

(84-B-9)

一五 (仮題)「予番終結言渡謄本に対する申出」

野紙 一枚

時 代 明治一五年(一八八二)四月二五日
作者 福岡輕罪裁判所より福岡県筑前国福岡区博多上東町権

一六 人力車借用証

野紙 一枚

時 代 明治二年(一八八八)一〇月六日
作 者 高木半次郎・高木惣太郎より権藤市兵衛宛

(84-B-16)

一七 執行願御差下願

野紙 三枚一綴

時 代 明治二年(一八八〇)七月十三日
作 者 箱崎村平民岡健藏より福岡区裁判所長貝原寛一宛

(84-B-17)

一八 (仮題)「鉄道会社株式申込承諾」

野紙 一枚

時 代 明治二八年(一八九五)八月二十五日
作 者 怡土志摩早良郡郡役所第二科より庄崎弥七郎宛

(84-B-18)

一九 言渡書(私文書詐偽事件予審) 野紙 一枚

時 代 明治二五年(一八八二)二月一日
作 者 福岡軽罪裁判所

(84-B-19)

九 筑紫(辰)家資料

馬廻組筑紫辰五郎は、黒田藩主より四七〇石を賜わり、因幡町に住していた。慶応四年(一八六八)には、戊辰戦争で黒田藩の小隊司令として活躍した。

本資料は、江戸在陣、船橋の戦、ならびに奥賊戦役での戦功についてのもので大部分である。また、幕末期の黒田藩の動向の一端を示してくれる資料としても貴重である。

〈資料内訳〉

古文書……………五九件 五九点

一 書簡(御用出一件)

野紙 一通

時 代 (明治)二月朔日
作 者 新路、九郎ほか三人より筑紫辰五郎宛(83-B-315)

二 書簡(東京詰方ノ件)

切紙 一通

時 代 (明治)二月 二七日
作 者 大塩源より筑紫宛

(83-B-316)

三 書簡(私信)

野紙 一通

時 代 (明治)二月二〇日
作 者 牟田より筑紫宛

(83-B-317)

四 覚(奇勝隊より助番出勤の件)

野紙 一通

時 代 (明治)閏一〇月
作 者 藩政庁より二十一番小隊長宛

(83-B-318)

五 書簡(助番出勤の件) 切紙 一通

時 代 (明治)閏一〇月
作者 藩政庁より筑紫率小隊司令宛 (83-B-319)

六 書簡(舟橋の戦功により三拾石加増) 継紙 一通

時 代 (明治)九月二五日
作者 桐山準より筑紫辰五郎宛 (83-B-320)

七 書簡(奥州征伐の功により切米七石) 継紙 一通

時 代 (明治)九月一八日
作者 立花新より筑紫辰五郎宛 (83-B-321)

八 書簡(司令士より申出の件) 継紙 一通

時 代 (明治初年)二月二七日
作者 細井顕良より筑紫辰五郎宛 (83-B-322)

九 書簡(久留米様より蒸気船乗組辻三衛門出の件) 継紙 一通

時 代 (明治初年)二月二三日
作者 黒田諸左衛門より天野武左衛門・筑紫辰五郎宛 (83-B-323)

一〇 書簡(戸田への話一件) 継紙 一通

時 代 (明治初年)二月二五日
作者 細井顕良より筑紫辰五郎宛 (83-B-324)

一一 書簡(書簡三通・下一通の写) 継紙 一通

時 代 (明治初年)
作者 鎮恒より兵部少輔筑紫孫三郎宛 (83-B-325)

一二 書簡(東京在陣中職掌相勤の件) 継紙 一通

時 代 (明治初年)十一月三日
作者 杉原早視より筑紫辰五郎宛 (83-B-326)

一三 書簡(東京在陣中の功により短刀頂戴) 継紙 一通

時 代 (明治初年)一〇月二八日
作者 筑紫辰五郎宛 (83-B-327)

一四 書簡(脱走者召捕の件) 継紙 一通

時 代 (明治初年)二月五日
作者 野村直和より筑紫辰五郎宛 (83-B-328)

一五 書簡(東京在陣の件) 継紙 一通

時 代 (明治初年)二月朔日
作者 大嶋弥三郎より筑紫辰五郎宛 (83-B-329)

一六 書簡(断簡で内容なし) 切紙 一通

時 代 (明治初年)
作者 小峯安太郎より筑紫辰五郎宛 (83-B-330)

一七 書簡(船橋戦の功により三拾石加増) 継紙 一通

時 代 (明治初年) 九月二五日
作 者 林齋宮より筑紫辰五郎宛
(83-B-331)

一八 書簡 (建山証文の件) 継紙 一通

時 代 (明治初年) 一二月二日
作 者 吉本直太より土族長衆宛
(83-B-332)

一九 書簡 (御用ニ付倅章一郎召連出庁の件) 継紙 一通

時 代 (明治初年) 一二月二四日
作 者 周防且助より筑紫辰五郎宛
(83-B-333)

二〇 書簡 (兵制改革により職務差免の件) 継紙 一通

時 代 (明治初年) 四月三日
作 者 福岡藩庁より筑紫辰五郎宛
(83-B-334)

二一 書簡 (兵制改革により士族隊解隊の件) 継紙 一通

時 代 (明治初年) 四月三日
作 者 福岡県庁より大隊長宛
(83-B-335)

二二 書簡 (奥賊征伐の功により式拾石加増) 継紙 一通

時 代 (明治初年) 九月二五日
作 者 香西唱生より筑紫辰五郎宛
(83-B-336)

二三 書簡 (倅召連出庁の件) 継紙 一通

時 代 (明治初年) 一二月二四日
作 者 永嶋義雄より筑紫辰五郎宛
(83-B-337)

二四 書簡 (倅召連出庁の件) 切紙 一通

時 代 (明治初年) 一二月二四日
作 者 川嶋義雄より筑紫辰五郎宛
(83-B-338)

二五 書簡 (東京にて召捕者等の功により金子頂戴) 継紙 一通

時 代 (明治初年) 一二月六日
作 者 水田貞平より筑紫辰五郎宛
(83-B-339)

二六 書簡 (私信) 継紙 一通

時 代 (明治初年)
作 者 今泉よりいなば丁 (筑紫辰五郎) 宛
(83-B-340)

二七 書簡 (唐津藩中より罷越に付出会) 切紙 一通

時 代 (明治初年) 三月二日
作 者 黒田三左衛門より筑紫辰五郎宛
(83-B-341)

二八 書簡 (倅召連出庁の件) 切紙 一通

時 代 (明治初年) 一二月二四日
作 者 岩手於菟より筑紫辰五郎宛
(83-B-342)

二九 書簡 (内田仲良跡帳口の件) 切紙 一通

時 代 (明治初年)
作 者 中村亮衛より筑紫辰五郎宛
(83-B-343)

三〇 書簡(拝借金上納の件) 切紙 一通

時 代 (明治初年) 一月二八日
作 者 安永駿より筑紫辰五郎宛 (83-B-344)

三一 書簡(志州鳥羽港において難船の件)

巻紙 一通

時 代 (明治初年) 一月
作 者 藩政庁より廿一番隊中宛 (83-B-345)

三二 書簡(私信) 継紙 一通

時 代 (明治初年) 四月二三日
作 者 筑紫より木庭宛 (83-B-346)

三三 書簡(男子出産の件) 一紙 一通

時 代 (明治初年) 七月二〇日
作 者 母より辰五郎宛 (83-B-347)

三四 書簡(船橋の戦の功により三拾石加増の件) 切紙 一通

時 代 (明治初年) 一〇月二八日
作 者 萩野右兵衛より筑紫辰五郎宛 (83-B-348)

三五 書簡(悴召連れ出庁の件) 切紙 一通

時 代 (明治初年) 一月二二日
作 者 永田弥次郎より筑紫辰五郎宛 (83-B-349)

時 代 (明治初年) 一〇月二八日
作 者 市郎左衛門事桐山一春より筑紫辰五郎宛 (83-B-350)

三七 書簡(東京在陣中出情に付拝領の件) 切紙 一通

時 代 (明治初年) 一月六日
作 者 越智□□より筑紫辰五郎宛 (83-B-351)

三八 書簡(羽賊征伐の功により五拾石加増の件) 切紙 一通

時 代 (明治初年)
作 者 森可親より筑紫辰五郎宛 (83-B-352)

三九 書簡(私父太門の件) 切紙 一通

時 代 (明治初年) 一月二五日
作 者 高津纏白武より筑紫辰五郎宛 (83-B-353)

四〇 書簡(悴召連れ出庁の件) 継紙 一通

時 代 (明治初年) 一月二四日
作 者 永野源八より筑紫辰五郎宛 (83-B-354)

四一 書簡(祖父二六死去の件) 切紙 一通

時 代 (明治初年) 一月一四日
作 者 不詳 (83-B-355)

三六 書簡(東京在陣中の功により刀身頂戴) 切紙 一通

四二 書簡(奥州出兵の功により式拾石加増の件) 切紙 一通

時 代 (明治初年) 九月二五日
作 者 大嶋弥三郎より筑紫辰五郎宛 (83-B-356)

四三 書簡 (東京出陣の功により金五百疋頂戴の件)
切紙 一通

時 代 (明治初年) 二月六日
作 者 吉田門七より筑紫辰五郎宛 (83-B-357)

四四 書簡 (御用に付御館出の件)
継紙 一通

時 代 (明治初年)
作 者 黒田美作より筑紫辰五郎宛 (83-B-358)

四五 書簡 (監察仰付の一件)
切紙 一通

時 代 明治元年 (一八六八) 二月二七日
作 者 筑紫辰五郎宛 (83-B-359)

四六 書簡 (私儀御用に付出庁の件)
切紙 一通

時 代 (明治初年) 十一月二九日
作 者 西島劣より筑紫辰五郎宛 (83-B-360)

四七 書簡 (役職辞令書上)
継紙 一通

時 代 (明治初年)
作 者 不詳 (83-B-361)

四八 書簡 (当藩司斗官員の天下の禁を侵の件)
継紙 一通

時 代 (明治初年)
作 者 卒族大隊長中より弾正台御官員中宛 (83-B-362)

四九 書簡 (東京在陣中出情に付貳拾石加増の件)
継紙 一通

時 代 (明治初年) 九月二七日
作 者 山内定慶より筑紫辰五郎宛 (83-B-363)

五〇 書簡 (東京在陣中出情に付ほうび頂戴の件)
切紙 一通

後 代 (明治初年) 一〇月二八日
作 者 野正弘より筑紫辰五郎宛 (83-B-364)

五一 書簡 (麻生昌彦へ詰問の件)
切紙 一通

時 代 (明治初年) 二月二五日
作 者 細井顯良より筑紫辰五郎宛 (83-B-365)

五二 書簡 (家内の者帰島被仰付の件)
継紙 一通

時 代 (明治初年) 十一月二九日
作 者 宇田定より筑紫辰五郎宛 (83-B-366)

五三 書簡 (同苗甚九郎養女離別の件)
継紙 一通

時 代 (明治初年) 十一月二八日
作 者 山路重信より士族長衆宛 (83-B-367)

五四 書簡 (岡部礼九郎免罪申し渡の件)
継紙 一通

時 代 (明治初年) 十一月二九日
作 者 原種雄より筑紫辰五郎宛 (83-B-368)

五五 書簡 (同役中打合せに付寛一郎方へ集合の件)
 継紙 一通

時 代 (明治初年) 一二月四日
 作 者 重濱勝盛より筑紫辰五郎
 (83-B-369)

五六 書簡 (奥賊征伐の功により式拾五石加増の件)
 継紙 一通

時 代 (明治初年) 一月一四日
 作 者 長岡国確より筑紫辰五郎宛
 (83-B-370)

五七 書簡 (船橋の戦の功により御切米式石加増の件)
 継紙 一通

時 代 (明治初年) 一月晦日
 作 者 柴田理平太より筑紫辰五郎宛
 (83-B-371)

五八 書簡 (私信)
 継紙 一通

時 代 (明治初年)
 作 者 平山より筑紫辰五郎宛
 (83-B-372)

五九 書簡 (包紙のみ)
 一枚

時 代 (明治初年)
 作 者 大嶋弥三郎、浜田新路より筑紫辰五郎宛
 (83-B-373)

II その他の購入資料

〈資料内訳〉

絵画	……………	二三件	一八六点
書跡	……………	五七件	五七点
工芸品	……………	二件	二二点
古文書	……………	一九件	二四点
書籍	……………	六一件	二八〇点
地図・絵図	……………	二八件	二八点
広告・写真・新聞等	……………	一三件	二五点
(総計)		二〇三件	六二二点

〈絵画〉

一 不慥斎平山居士像 一幅

品質・形状 紙本墨画淡彩 掛幅装

法 量 縦 五八・六 横 三一・二

時 代 江戸時代

作 者 賛・立花実山

備 考 立花実山の父黒田重種の肖像 (83-B-313)

二 桃図

一枚

品質・形状 絹本着色 メクリ

法 量 縦 二九・九 横 四二・八

時 代 江戸時代

作 者 伝黒田綱政

(83-B-42)

三 紅梅図

一枚

作者 亀井少琴

(83-B-16)

品質・形状 紙本墨画淡彩 メクリ

法量 縦 三二・三 横 四六・二

時代 江戸時代

作者 伝黒田重政

(83-B-45)

四 鳥図

一枚

作者 亀井少琴

(83-B-15)

品質・形状 絹本墨画 メクリ

法量 縦 三一・二 横 四四・八

時代 江戸時代

作者 黒田長重

(83-B-245)

五 松に月図

一枚

作者 二川玉篠(龍子)

(83-B-28)

品質・形状 絹本墨画淡彩 メクリ

法量 縦 九八・〇 横 三四・四

時代 江戸時代

作者 黒田長舒

(83-B-252)

六 竹図

一枚

作者 玄岳

(83-B-19)

品質・形状 絹本着色 メクリ

法量 縦 三六・〇 横 四〇・六

時代 江戸時代

作者 黒田長韶

(83-B-249)

七 風景図

一枚

時代 (上・中巻)文化二年(一八一五)版カ

品質・形状 紙本墨画淡彩 メクリ

法量 縦 一九・四 横 二三・九

時代 江戸時代

作者 葵双鳩(斎藤秋圃)

(83-B-204~206)

八 竹図

一枚

品質・形状 紙本墨画 メクリ

法量 縦 二四・七 横 八・六

時代 江戸時代

作者 亀井少琴

(83-B-15)

九 竹図

一枚

品質・形状 絹本墨画 メクリ

法量 縦 二七・五 横 一八・六

時代 江戸時代

作者 二川玉篠(龍子)

(83-B-28)

一〇 玄岳画賛

一枚

品質・形状 紙本墨画 メクリ

法量 縦 三一・五 横 一八・四

時代 江戸時代

作者 玄岳

(83-B-19)

一一 葵氏艶譜

二卷二冊

品質・形状 紙本木版着色 冊子装

法量 (上・中巻)縦 二五・五 横 一八・一

(下巻)縦 二六・二 横 一八・二

時代 (上・中巻)文化二年(一八一五)版カ

(下巻)享和三年(一八〇三)版

作者 葵双鳩(斎藤秋圃)

(83-B-204~206)

一二 遊行図

一卷

品質・形状 絹本墨画淡彩 卷子装
 法量 縦 三三・九 横 一四八・一
 時代 江戸時代
 作者 斎藤秋圃 (83-B-203)

一三 「秋圃」下絵 一五八点

品質・形状 卷子装 三卷 (五八点) メクリ 一〇〇枚
 時代 江戸時代後期
 作者 斎藤秋圃
 備考 各資料に「秋圃」の朱文長方印が捺される (83-B-50~202, 1490~1494)

(目録) (名称) (品質・形状) (員数)

- (山水風景篇)
 (一) 月下独舟図 紙本着色 (二)点
 (二) 牛曳図 紙本墨画 一
 (三) 滝・三人儒子図 紙本墨画 一
 (四) 人馬水浴図 紙本墨画淡彩 一
 (五) 竹図 紙本墨画 一
 (六) 竹に蝸牛図 紙本墨画 一
 (七) 竹図 紙本墨画白描 一
 (八) 松図 紙本墨画淡彩 一
 (九) 山水図 紙本墨画 一
 (一〇) 鶴図 紙本着色 一
 (一一) 富士図 紙本墨画 一
 (一二) 群鶴図 紙本墨画淡彩 一
 (一三) 菊図 紙本墨画白描 一
 (一四) 牡丹・薊図 紙本墨画 一
 (一五) 鼠・童子等習作 紙本墨画 一
 (一六) 鼠・蓮根図 紙本墨画 一
 (一七) 鯉図 紙本墨画 一

- (一八) 牡丹に猫・蟻螂図 紙本着色 一
 (一九) 松に猿図 紙本着色 一
 (二〇) 飛び石に花鳥図 紙本着色 一
 (二一) 儒者図 紙本墨画 一
 (山水篇)
 (二二) 河水樹木図 紙本墨画 一
 (二三) 湖上帆船図・薊図 紙本墨画 一
 (浮世絵篇)
 (二四) 婦人七態図 紙本墨画 一
 (二五) 婦人四態及び櫓図 紙本墨画 一
 (二六) 花鳥・婦人画 紙本墨画(着色部分あり) 一
 (二七) 婦人数態及び農夫図 紙本墨画(着色部分あり) 一

- (二八) 龍獅子図 紙本墨画 一
 (二九) 婦人五態に大首図 紙本墨画白描 一
 (三〇) 婦人数態笛吹童子図 紙本墨画白描 一
 (三一) 婦人と若衆図 紙本墨画白描 一
 (三二) 婦人大首二図 紙本墨画白描 一
 (三三) 婦人大首図 紙本墨画白描 一
 (三四) 婦人大首図 紙本墨画白描 一
 (三五) 婦人大首図 羽根持 紙本墨画 一
 (三六) 婦人三態・寿老人図 紙本墨画 一
 (浮世絵篇)
 (三七) 男女二態図 紙本墨画 一
 (三八) 井手の玉川図 紙本墨画 一
 (三九) 高野の玉川図 紙本墨画 一
 (花鳥篇)
 (四〇) パラ図 卷子装 一
 (四一) 百合に雀図 紙本着色 一
 (四二) 木蓮に鳥図 紙本着色 一
 (四三) 藤に燕図 紙本着色 一

- (四四) 紙本着色 (二)点
 (四五) 紙本着色 (二)点
 (四六) 紙本着色 (二)点
 (四七) 紙本着色 (二)点
 (四八) 紙本着色 (二)点
 (四九) 紙本着色 (二)点
 (五〇) 紙本着色 (二)点
 (五一) 紙本着色 (二)点
 (五二) 紙本着色 (二)点
 (五三) 紙本着色 (二)点
 (五四) 紙本着色 (二)点
 (五五) 紙本着色 (二)点
 (五六) 紙本着色 (二)点
 (五七) 紙本着色 (二)点
 (五八) 紙本着色 (二)点
 (五九) 紙本着色 (二)点
 (六〇) 紙本着色 (二)点
 (六一) 紙本着色 (二)点
 (六二) 紙本着色 (二)点
 (六三) 紙本着色 (二)点
 (六四) 紙本着色 (二)点
 (六五) 紙本着色 (二)点
 (六六) 紙本着色 (二)点
 (六七) 紙本着色 (二)点
 (六八) 紙本着色 (二)点
 (六九) 紙本着色 (二)点
 (七〇) 紙本着色 (二)点
 (七一) 紙本着色 (二)点
 (七二) 紙本着色 (二)点
 (七三) 紙本着色 (二)点
 (七四) 紙本着色 (二)点
 (七五) 紙本着色 (二)点
 (七六) 紙本着色 (二)点
 (七七) 紙本着色 (二)点
 (七八) 紙本着色 (二)点
 (七九) 紙本着色 (二)点
 (八〇) 紙本着色 (二)点
 (八一) 紙本着色 (二)点
 (八二) 紙本着色 (二)点
 (八三) 紙本着色 (二)点
 (八四) 紙本着色 (二)点
 (八五) 紙本着色 (二)点
 (八六) 紙本着色 (二)点
 (八七) 紙本着色 (二)点
 (八八) 紙本着色 (二)点
 (八九) 紙本着色 (二)点
 (九〇) 紙本着色 (二)点
 (九一) 紙本着色 (二)点
 (九二) 紙本着色 (二)点
 (九三) 紙本着色 (二)点
 (九四) 紙本着色 (二)点
 (九五) 紙本着色 (二)点
 (九六) 紙本着色 (二)点
 (九七) 紙本着色 (二)点
 (九八) 紙本着色 (二)点
 (九九) 紙本着色 (二)点
 (一〇〇) 紙本着色 (二)点

(四四)	黄バラに鳥図	紙本着色	一点	(七三)	屏風・花瓶・籠及び鶏習作	紙本墨画	一点
(四五)	菖蒲に黒鳥図	紙本墨画(着色部あり)	一点	(七四)	鶏・生花習作	紙本墨画	一点
(四六)	白鷹図	紙本着色	一点	(七五)	花木に燕図	紙本墨画	一点
(四七)	柘榴に雀図	紙本墨画	一点	(七六)	柘榴に雀図	紙本墨画	一点
(四八)	羊歯に鶯図	紙本着色・扇面貼付	一点	(七七)	波間に鳥図	紙本墨画淡彩	一点
(四九)	花木に燕図	紙本墨画	一点	(七八)	芙蓉に四十雀・岩に四十雀図	紙本墨画	一点
(五〇)	白鷺図	紙本着色	一点	(七九)	柘榴に雀図	紙本墨画	一点
(五一)	鴛鴦に鶴図	紙本着色	一点	(八〇)	鯉図	紙本墨画淡彩	一点
(五二)	梅にカケス図	紙本着色	一点	(八一)	卯の花に鶯図	紙本墨画	一点
(五三)	花木に雀図	紙本墨画	一点	(八二)	花木に四十雀図	紙本墨画	一点
(五四)	蓮に雀図	紙本墨画	一点	(八三)	四十雀・鯛・兔等習作	紙本墨画	一点
(五五)	柘榴に雀図	紙本墨画	一点	(八四)	梅に鶯習作	紙本墨画	一点
(五六)	葡萄に文鳥図	紙本墨画	一点	(八五)	竹に鳥図	紙本墨画(着色部あり)	一点
(五七)	花卉に雀図	紙本墨画	一点	(八六)	岩に鶴図	紙本墨画	一点
(五八)	花木に鳥図	紙本墨画	一点	(八七)	梅に雀・鴛鴦等習作	紙本墨画	一点
(五九)	鳥・魚の習作	紙本墨画	一点	(八八)	梅に雀・岩に鶯習作	紙本墨画	一点
(六〇)	花木に文鳥図	紙本墨画	一点	(八九)	枝に鶯図	紙本墨画	一点
(六一)	菊に鳥図	紙本墨画	一点	(九〇)	花鳥数態習作	紙本墨画	一点
(六二)	木に鳥図	紙本墨画	一点	(九一)	竹に雀・金魚習作	紙本墨画	一点
(六三)	月に秋草・鳥図	紙本墨画	一点	(九二)	鶴・鶏等習作	紙本墨画	一点
(花鳥篇)		メクリ束	(三三)点	(九三)	貝・蟹・花木に鳥習作	紙本墨画	一点
(六四)	鶴・鶏・蜻蛉習作	紙本墨画	一点	(九四)	岩に雉子等習作	紙本墨画	一点
(六五)	龍・鶴等習作	紙本墨画	一点	(九五)	生花図および歌	紙本墨画	一点
(六六)	セキレイ・モズ等習作	紙本墨画(着色部あり)	一点	(風俗篇)		メクリ束	(二七)点
(六七)	梅図	紙本墨画(着色部あり)	一点	(九六)	童子三態図	紙本墨画	一点
(六八)	屏風・花瓶・鳥籠図	紙本墨画	一点	(九七)	道士・老婆図	紙本墨画	一点
(六九)	梅に鶯図	紙本墨画	一点	(九八)	蟻通図ほか習作	紙本墨画	一点
(七〇)	鷹図	紙本墨画	一点	(九九)	鯉・寿老人習作	紙本墨画	一点
(七一)	草花習作	紙本墨画	一点	(一〇〇)	浜獵図	紙本墨画(着色部あり)	一点
(七二)	百舌鳥・菖蒲図	紙本墨画	一点	(一〇一)	童子六態図	紙本墨画	一点
				(一〇二)	童子・花鳥習作	紙本墨画	一点

(一〇三)	童子・花鳥等習作	紙本墨画	—	—	(一三二)	釣人・鷺図	紙本墨画	—
(一〇四)	童子・山伏・猿廻習作	紙本墨画	—	—	(一三三)	書画老人図	紙本墨画	—
(一〇五)	童子書画二態図	紙本墨画	—	—	(一三四)	布袋図・鐘馗図	紙本墨画	—
(一〇六)	童子二態習作	紙本墨画	—	—	(一三五)	甲冑像図	紙本墨画	—
(一〇七)	童子労働図習作	紙本墨画	—	—	(一三六)	力士図	紙本墨画	—
(一〇八)	儒子数態図	紙本墨画	—	—	(一三七)	釣人・馬上人物・鷺等習作	紙本墨画	—
(一〇九)	猿・孔明図習作	紙本墨画	—	—	(一三八)	鐘馗・鳥習作	紙本墨画	—
(一一〇)	林和靖図	紙本墨画	—	—	(一三九)	鐘馗図	紙本墨画淡彩	—
(一一一)	寿老人・恵比寿・大黒天図	紙本墨画	—	—	(一四〇)	山中往訪図	紙本墨画	—
(一一二)	浜狐図習作	紙本墨画	—	—	《動植物魚貝篇》			
(一一三)	弁財天・大真図	紙本墨画	—	—	(一四一)	女冠者(貝)図	紙本着色	(二八)
(一一四)	釣人・花鳥山水習作図	紙本墨画	—	—	(一四二)	魚貝習作	紙本墨画	—
(一一五)	仙人・馬上人物図	紙本墨画	—	—	(一四三)	双馬・芙蓉図	紙本墨画	—
(一一六)	寿老人・布袋他人物習作	紙本墨画	—	—	(一四四)	蟹・貝・儒子習作	紙本墨画	—
(一一七)	寿老人図	紙本墨画	—	—	(一四五)	金魚図・竹に雀図	紙本墨画	—
(一一八)	婦人・山水猿廻・大黒天習作	紙本墨画	—	—	(一四六)	鳥習作	紙本墨画	—
(一一九)	海狐図	紙本墨画	—	—	(一四七)	虎・水鳥習作	紙本墨画	—
(一二〇)	婦人数態 花鳥図習作	紙本墨画	—	—	(一四八)	蛤に鼠・竹に雀習作	紙本墨画	—
(一二一)	農労働ほか習作	紙本墨画	—	—	(一四九)	恵比寿・蝶・鶏習作	紙本墨画	—
(一二二)	婦人二態図	紙本墨画	—	—	(一五〇)	麩・大根習作	紙本墨画	—
(神仏・仙人等篇)					(一五一)	鯛・しようが・蛤等習作	紙本墨画	—
(一二三)	渡唐天神図	紙本墨画	—	(二八)	(一五二)	柘榴図	紙本墨画	—
(一二四)	観音図	紙本墨画	—	—	(一五三)	木蓮図	紙本墨画	—
(一二五)	梅・釣人図習作	紙本墨画	—	—	(一五四)	大根・人参・わさび等習作	紙本墨画	—
(一二六)	釣老人図	紙本着色	—	—	(一五五)	萩に鹿・くわいにカワセミ図	紙本墨画	—
(一二七)	観音図	紙本墨画	—	—	(一五六)	初日に松鶴図	紙本墨画	—
(一二八)	童子・花鳥習作	紙本墨画	—	—	(一五七)	岩に雉子・菖蒲図	紙本墨画	—
(一二九)	恵比寿・鐘馗習作	紙本墨画	—	—	(一五八)	カワセミ図	紙本墨画	—
(一三〇)	鐘馗二態図	紙本墨画	—	—				
(一三一)	独居図	紙本墨画	—	—				

一四 勇魚取絵詞

品質・形状 紙本墨画淡彩 卷子装
法 量 (第一卷) 縦 三〇・七 横 七八五・四
(第二卷) 縦 三〇・七 横 八〇五・六
(第三卷) 縦 三〇・七 横 七九九・一

時代 江戸時代
作者 不詳
備考 肥前生月島の捕鯨漁を詳しく図解した資料
(83-B-294~296)

一五 朝鮮人来聘行列図 一卷

品質・形状 紙本木版 手彩色 卷子装
法 量 縦 一八・二 横 一二八〇・六
時代 江戸時代
作者 不詳
(83-B-242)

一六 怪奇談絵詞(仮題) 一卷

品質・形状 紙本着色 卷子装
法 量 縦 二五・一 横 一〇四六・二
時代 江戸時代後期~近代
作者 不詳
備考 江戸時代の筑前の怪奇談を含む
(83-B-314)

一七 竹崎季長絵詞(写) 二卷

品質・形状 紙本着色 詞書は墨書 卷子装
法 量 (各縦) 二二・一
時代 近代
作者 不詳
(83-B-291~293)

一八 錦絵(東京相撲秋月之賊徒ヲ捕縛スル図) 一面

品質・形状 紙本木版着色 三紙 額装
法 量 (本紙) 縦 三六・三 横 七四・一
時代 近代
作者 梅堂国政
(83-B-448)

一九 筑前秋月暴動記 一面

品質・形状 紙本木版着色 三紙 額装
法 量 縦 三三・九 横 六九・八
時代 近代
作者 大蘇芳年
(83-B-614)

二〇 役者錦絵 一面

品質・形状 紙本木版着色 額装
法 量 (本紙) 縦 三五・二 横 五〇・六
時代 近代
作者 博多川口町 安藤新光堂
(83-B-449)

二一 版画「筑前箱崎」日本風景選集のうち 一枚

品質・形状 紙本木版着色 メクリ
法 量 縦 三〇・五 横 一三三・〇
時代 大正十一年(一九二二)
作者 川瀬巴水
(83-B-605)

二二 版画「福岡西公園」 一面

品質・形状 紙本木版着色 額装
法 量 縦 三八・九 横 二六・七
時代 昭和三年(一九二八)
作者 川瀬巴水
(83-B-604)

一三三 博多一風画直し集

一卷

品質・形状 紙本墨書淡彩画 卷子装
法 量 縦 一九・八 横 四九〇・〇
時代 明治時代
作者 吉村、的野、武田ほか

(83-B-610)

〈書 跡〉

一四 自性院親鸞自作肖像記

一卷

品質・形状 紙本墨書 卷子装
法 量 縦 二八・八 横 二二〇・四
時代 天保七年(一八三六)
作者 仙厓

(83-B-311)

一五 和歌

一枚

品質・形状 紙本墨書 メクリ
法 量 縦 二〇・九 横 二七・五
時代 江戸時代
作者 黒田長清

(83-B-43)

一六 和歌

一枚

品質・形状 紙本墨書 メクリ
法 量 縦 一五・八 横 二九・七
時代 江戸時代
作者 黒田継高

(83-B-44)

一七 和歌「社頭櫛」

一枚

品質・形状 紙本墨書 短冊
法 量 縦 三六・五 横 五・八
時代 江戸時代
作者 黒田齊隆

(83-B-46)

一八 和歌

一枚

品質・形状 紙本墨書 短冊
法 量 縦 三六・一 横 五・四
時代 江戸時代
作者 黒田齊薄

(83-B-47)

一九 和歌

一枚

品質・形状 紙本墨書 短冊
法 量 縦 三六・四 横 七・〇
時代 江戸時代
作者 黒田長知

(83-B-48)

二〇 書「龍騰」

一枚

品質・形状 紙本墨書 メクリ
法 量 縦 三一・三 横 五四・八
時代 江戸時代
作者 黒田長成

(83-B-49)

二一 和歌「即興賀」

一枚

品質・形状 紙本墨書 メクリ
法 量 縦 三二・五 横 四六・二
時代 江戸時代
作者 黒田長重

(83-B-244)

三二一 和歌

品質・形状 紙本墨書 メクリ
法 量 縦 三一・二 横 四五・七

時代 江戸時代
作者 黒田長邦

(83-B-246)

一枚

作者 黒田長元(自笑庵)

(83-B-251)

三三二 和歌「寿帯恋」

品質・形状 紙本墨書 短冊
法 量 縦 三二・〇 横 五・九

時代 江戸時代
作者 黒田長邦

(83-B-247)

一枚

三三八 貝原益軒日記断簡

品質・形状 紙本墨書 掛幅装
法 量 縦 二五・〇 横 三六・八

時代 元禄七年(一六九四)一月
作者 貝原益軒

(83-B-240)

一幅

三三九 岡濤記

品質・形状 紙本墨書 メクリ
法 量 縦 二〇・〇 横 三五・八

時代 江戸時代
作者 黒田長恵

(83-B-248)

一枚

品質・形状 紙本墨書 写本 卷子装

法 量 縦 三四・三 横 九一九・八
時代 元禄六年(一六九三)

(83-B-521)

一卷

三三五 和歌

品質・形状 紙本墨書 短冊
法 量 縦 三五・五 横 五・五

時代 江戸時代
作者 黒田長韶

(83-B-250)

一枚

四〇 陰徳説

品質・形状 紙本墨書 掛幅装
法 量 縦 三八・八 横 五一・二

時代 延享元年(一七四四)秋
作者 竹田定直

(83-B-239)

一幅

三三六 和歌「春船」

品質・形状 紙本墨書 短冊
法 量 縦 三六・二 横 六・一

時代 江戸時代

一枚

四一 漢詩 七言絶句

品質・形状 紙本墨書 メクリ

一枚

法 量 縱 三一・八 横 五〇・八
時 代 江戸時代
作 者 亀井南冥
(83-B-1)

四二 書「鳳儀」
一枚

品質・形状 紙本墨書 メクリ
法 量 縱 二八・七 横 三八・五
時 代 江戸時代
作 者 亀井南冥
(83-B-11)

四三 二行書
一枚

品質・形状 紙本墨書 メクリ
法 量 縱 二九・四 横 六・七
時 代 江戸時代
作 者 亀井南冥
(83-B-2)

四四 漢詩 七言絶句
一枚

品質・形状 紙本墨書 メクリ
法 量 縱 二八・九 横 四八・三
時 代 江戸時代
作 者 亀井聞可(南冥)
(83-B-10)

四五 漢詩七言律詩「抱酒看明月…」
一幅

品質・形状 絹本墨書 掛幅装
法 量 縱 三九・二 横 五六・四
時 代 江戸時代
作 者 亀井南冥
(83-B-303)

四六 漢詩 七言絶句
一枚

品質・形状 紙本墨書 メクリ
法 量 縱 二八・八 横 一九・九
時 代 江戸時代
作 者 幻舟(曇栄)
(83-B-3)

四七 一行書
一枚

品質・形状 紙本墨書 メクリ
法 量 縱 三二・三 横 六・三
時 代 江戸時代
作 者 亀井昭陽
(83-B-4)

四八 漢詩
一枚

品質・形状 紙本墨書 メクリ
法 量 縱 二九・四 横 三九・九
時 代 江戸時代
作 者 亀井昭陽
(83-B-5)

四九 二行書「流水無聲…」
一幅

品質・形状 紙本墨書 掛幅装
法 量 縱 一四二・八 横 四六・四
時 代 江戸時代
作 者 亀井昭陽
(83-B-306)

五〇 漢詩五言絶句「鳳凰遊丹…」
一幅

品質・形状 紙本墨書 掛幅装
法 量 縱 一二八・六 横 二六・八
時 代 江戸時代
作 者 亀井大年
(83-B-307)

五一書「奉謝……」

品質・形状 紙本墨書 メクリ
法 量 縦 二八・七 横 四一・〇
時代 江戸時代
作者 亀井昇(雲来)

一枚

作者 亀井少琴

(83-B-14)

五二漢詩 七言絶句

品質・形状 紙本墨書 メクリ
法 量 縦 二九・三 横 四五・六
時代 己卯(江戸時代)
作者 亀井蓬州

一枚

(83-B-9)

五七漢詩

品質・形状 紙本墨書 メクリ
法 量 縦 一九・四 横 五二・三
時代 江戸時代
作者 亀井雷首

一枚

(83-B-17)

五三書「天降時……」

品質・形状 紙本墨書 メクリ
法 量 縦 三三・九 横 七・七
時代 江戸時代
作者 亀井陽州

一枚

(83-B-12)

五八漢詩 五言絶句

品質・形状 紙本墨書 メクリ
法 量 縦 三一・四 横 一七・七
時代 江戸時代
作者 亀井桓(玄谷)

一枚

(83-B-18)

五四書「松雪」

品質・形状 紙本墨書 メクリ
法 量 縦 三二・四 横 四四・五
時代 江戸時代
作者 亀井陽州

一枚

(83-B-13)

五九漢詩 七言絶句

品質・形状 紙本墨書 メクリ
法 量 縦 二八・九 横 二六・〇
時代 江戸時代
作者 亀井鳳渚(雫永)

一枚

(83-B-20)

五五書「非無江海志」

品質・形状 紙本墨書 メクリ
法 量 縦 二九・四 横 六・五
時代 江戸時代

一枚

六〇書「玄鶴」

品質・形状 紙本墨書 メクリ

一枚

法 量 縱 一三・九 横 二一・七
時 代 江戸時代
作 者 亀井鳳渚(雋永)

(83-B-21)

六一 書「黄雲」

一枚

品質・形状 紙本墨書 メクリ
法 量 縦 一五・七 横 二二・六
時 代 江戸時代
作 者 亀井鳳渚(雋永)

(83-B-22)

六一 漢詩「春日賦奉賀」

一枚

品質・形状 紙本墨書 メクリ
法 量 縦 二八・一 横 四六・六
時 代 江戸時代
作 者 江上荅洲

(83-B-23)

六二 漢詩 七言絶句

一枚

品質・形状 紙本墨書 メクリ
法 量 縦 三四・五 横 一三・〇
時 代 江戸時代
作 者 原古処

(83-B-24)

六四 漢詩 七言絶句

一枚

品質・形状 紙本墨書 メクリ
法 量 縦 二四・七 横 一五・九
時 代 江戸時代
作 者 原采蘋

(83-B-25)

六五 漢詩「奉和南冥先生三首」

一枚

品質・形状 紙本墨書 メクリ
法 量 縦 二三・五 横 三四・五
時 代 江戸時代
作 者 青木興勝

(83-B-26)

六六 書「蒼蒼花外夕陽桜」

一枚

品質・形状 絹本墨書 メクリ
法 量 縦 二八・九 横 三八・九
時 代 文政年間(一八一八〜一八三〇)
作 者 香江虞山(道格)

(83-B-29)

六七 書「徳邵」

一枚

品質・形状 紙本墨書 メクリ
法 量 縦 二六・一 横 一七・一
時 代 江戸時代
作 者 滝田紫城

(83-B-30)

六八 奉贈別歌

一枚

品質・形状 紙本墨書 メクリ
法 量 縦 二八・〇 横 四〇・七
時 代 江戸時代
作 者 笠豊

(83-B-31)

六九 漢詩「奉送別」

一枚

品質・形状 紙本墨書 メクリ
法 量 縦 二九・七 横 四二・五
時 代 江戸時代
作 者 広沢保

(83-B-32)

七〇 漢文「老子曰名と身……」

品質・形状 紙本墨書 メクリ

法 量 縦 二七・〇 横 一九・六

時代 江戸時代

作者 戸次晃(宜春)

一枚

作者 永井其章

(83-B-37)

七五 牧園茅山書

品質・形状 紙本墨書 掛幅装

法 量 縦 二八・四 横 四八・一

時代 江戸時代

作者 牧園茅山

一幅

(83-B-302)

七一 漢詩 五言絶句

品質・形状 紙本墨書 メクリ

法 量 縦 二三・三 横 三八・四

時代 江戸時代

作者 然臥山豊草

一枚

七六 和歌「花をまつころをよめる」

品質・形状 紙本墨書 掛幅装

法 量 縦 二三・九 横 四五・〇

時代 江戸時代

作者 大隈言道

一幅

(83-B-237)

七二 書「漱碧」

品質・形状 紙本墨書 メクリ

法 量 縦 三〇・一 横 四四・〇

時代 江戸時代

作者 吉永源(不求)

一枚

七七 和歌「なてしこのうた」

品質・形状 紙本墨書 掛幅装

法 量 縦 三三・九 横 四四・六

時代 江戸時代

作者 大隈言道

一幅

(83-B-309)

七三 漢詩 七言絶句

品質・形状 紙本墨書 メクリ

法 量 縦 四一・三 横 二〇・四

時代 江戸時代

作者 汲水昇

一枚

七八 書(万葉集の写しカ)

品質・形状 絹本墨書 メクリ

法 量 縦 三四・〇 横 四五・五

時代 文化六年(一八〇九)九月七日

作者 二川相近

一枚

(83-B-27)

七四 小西次右衛門顕彰文

品質・形状 紙本墨書 メクリ

法 量 縦 二七・八 横 三一・三

時代 江戸時代

一枚

七九 二川相近俳句

品質・形状 紙本墨書 掛幅装

一幅

法 量 縦 一〇〇・八 横 三六・〇
 時 代 江戸時代
 作 者 二川相近
 (83-B-310)

八〇 黒田長成書「博多文琳」 一幅

品質・形状 紙本墨書 掛幅装
 法 量 縦 一四一・四 横 四〇・三
 時 代 近代
 作 者 黒田長成
 (83-B-1882)

〈工 芸 品〉

八一 博多人形「景清」 一体

品質・形状 陶製 彩色
 法 量 像高 三八・五
 時 代 昭和時代
 作 者 白水八郎

八二 博多人形「景清」型 二一点

品質・形状 石膏
 時 代 昭和時代
 作 者 白水八郎

大高壇紙 一通

時 代 天正二〇年(一五九二)三月二三日
 作 者 豊臣秀吉
 備 考 朝鮮出兵に際しての、「高麗」「対馬」「老岐」「名護屋」における武將と水軍の配置を定めたもの
 (83-B-476)

八四 杉連緒書状 切紙 掛幅装 一通

時 代 (戦国期)卯月二八日
 作 者 杉連緒より毛利、同右馬頭宛
 備 考 毛利氏と大友氏の筑前支配をめぐる攻防において、毛利氏麾下の杉連緒が援軍を毛利氏に求めたもの
 (83-B-475)

八五 大友吉統書状 切紙 掛幅装 一通

時 代 (文禄二年(一五九三))卯月一四日
 作 者 大友吉統より水谷伊勢守宛
 備 考 文禄の役で朝鮮に出兵中の大友吉統より肥前名護屋の水谷伊勢守に宛てたもの。大分・沢田文書の一通。
 (83-B-241)

八六 黒田長政書状 切紙 掛幅装 一通

時 代 (江戸時代)二月八日
 作 者 黒田長政より桐山孫兵衛宛
 (83-B-38)

八七 黒田長政書状 切紙 掛幅装 一通

時 代 (江戸時代)一〇月二五日
 作 者 黒田長政より菅和泉守宛
 (83-B-24)

〈古 文 書〉

八三 豊臣秀吉朝鮮出兵陣立図(朱印状)

八八 黒田忠之知行宛行状 切紙 一通

時 代 寛永三年(一六二六)十一月朔日
作 者 黒田忠之より野村孫兵衛宛 (83-B-39)

八九 黒田光之書状 切紙 一通

時 代 (承応三年(一六五四)カ)六月一日
作 者 黒田光之より桐山作兵衛宛 (83-B-41)

九〇 黒田長之(幼名光之)書状 切紙 一通

時 代 (江戸時代)七月一日
作 者 黒田長之より桐山六兵衛宛 (83-B-40)

九一 黒田長興書状 切紙 一通

時 代 (江戸時代)八月二七日
作 者 黒田長興より神吉安左衛門宛 (83-B-233)

九二 黒田一成書状 継紙(二紙) 一通

時 代 (江戸時代)七月一六日
作 者 黒田一成より太郎兵衛宛 (83-B-253)

九三 黒田一貫書状 一紙 一通

時 代 (江戸時代)極月六日
作 者 黒田一貫より山内助左衛門宛 (83-B-254)

九四 野村東馬書状 切紙 一通

時 代 (江戸時代)卯月二二日
作 者 野村東馬より茂兵衛宛 (83-B-255)

九五 正大夫書状 継紙 一通

時 代 (江戸時代)正月六日
作 者 正大夫より春庵宛 (83-B-257)

九六 博多切支丹史料 卷子装 一卷

時 代 (江戸時代)
作 者 聖福寺第百二十四世湛元
備 考 住職就任時に差し出したキリシタン禁制に関する証拠の控 (83-B-312)

九七 亀井昭陽書状 切紙 一通

時 代 (江戸時代)五月二二日
作 者 亀井昭陽より梶原善大夫宛 (83-B-6)

九八 原古処書状 継紙(二紙) 卷子装 一卷

時 代 (江戸時代)
作 者 原古処より太華宛 (83-B-238)

九九 亀井大年書状 一紙 一通

時 代 (江戸時代)季夏二三日
作 者 亀井大年より豎保卿国手宛 (83-B-8)

一〇〇 野村望東尼書状 卷子装 一卷(五通)

(一) 望東より四天子(いるこ、いきこ、つきこ、かちこ)宛
継紙(四紙) 一通

時 代 (江戸時代)九月二〇日
時 代 (二) 望東尼よりいそこ宛
継紙(二紙) 一通

時 代 (江戸時代)九月二〇日
時 代 (二) 望東尼よりいそこ宛
継紙(二紙) 一通

(三) 望東よりいそご宛 継紙(二紙) 一通

時 代 江戸時代

(四) 望東よりいそご宛(三紙) 一通

時 代 (江戸時代)五月二日

(五) 望東よりいそご宛 切紙 一通

時 代 (江戸時代)六月四日 (83-B-297~301)

一〇一 地券(福岡県) 二一通

法 量 (一) 縦 二九・九 横 四〇・三

(二) 縦 二五・二 横 三二・七

時 代 (一) 明治一〇年(一八七七) (二) 明治一九年(一八八五) (83-B-612, 613)

〈書籍〉

一〇二 八幡宮本紀 七冊

品質・形状 版本 書冊

法 量 (各) 縦 二三・五 横 一五・八

時 代 元禄一〇年(一六九七)版 (83-B-1883~1889)

作 者 貝原益軒

一〇三 遠思楼詩鈔 四冊

品質・形状 版本 書冊

法 量 (各) 縦 二二・一 横 一五・二

時 代 初編天保八年(一八二七)、二編嘉永二年(一八四九)版

作 者 広瀬淡窓 (83-B-1922~1925)

一〇四 石城唱和集 二一冊

品質・形状 版本 書冊

法 量 (各) 縦 二五・九 横 一八・三

時 代 文化三年(一八〇六)版 (83-B-452, 453)

作 者 松永子登輯

一〇五 名義備考 四冊

品質・形状 版本 書冊

法 量 (各) 縦 二一・八 横 一五・九

時 代 天明七年(一七八七)版 (83-B-1933-1936)

作 者 邨山伯経

一〇六 先民傳 二一冊

品質・形状 版本 書冊

法 量 (各) 縦 二六・二 横 一八・〇

時 代 文政二年(一八一九)版 (83-B-454, 455)

作 者 崎陽盧千里

一〇七 和嚀始 五冊

品質・形状 版本 書冊

法 量 (各) 縦 二二・四 横 一五・八

時 代 元禄一〇年(一六九七)版 (83-B-1956~1960)

作 者 貝原好古

一〇八 元寇紀略 二一冊

品質・形状 版本 書冊

法 量 (各) 縦 二六・二 横 一七・九

時 代 安政三年(一八五六)版 (83-B-585, 586)

作 者 大橋訥庵

一〇九 蒙賊記

五冊

作者 広川辨

(83-B-1939-1943)

品質・形状 版本 書冊

法量 (各)縦 二五・四 横 一八・二

時代 安政五年(一八五八)版

作者 石川真清

(83-B-576-580)

一一四 和州巡覽記

一冊

品質・形状 版本 書冊

法量 縦 一七・八 横 一一・一

時代 元禄九年(一六九六)版

作者 貝原益軒

(83-B-563)

一一〇 絵本朝鮮征伐記

一〇冊

品質・形状 版本 書冊

法量 縦 二二・五 横 一五・五

時代 嘉永六年(一八五二)版

作者 鶴丘彦一郎校正 橋本玉蘭画

(83-B-279-288)

一一五 画図西遊譚合冊

一冊

品質・形状 刊本 書冊

法量 縦 二一・三 横 一五・三

時代 原版・寛政二年(一七九〇)

作者 原版・司馬江漢

(83-B-611)

一一一 諸国奇談 東遊記・西遊記

一〇冊

品質・形状 版本 書冊

法量 (各)縦 二二・一 横 一五・四

時代 寛政七年(一七九五)版

作者 橋南谿(春暉)

(83-B-529-548)

一一六 海寇記略

一冊

品質・形状 紙本墨書 書冊

法量 縦 二五・七 横 一九・〇

時代 文化二年(一八〇五)二月

作者 明石行憲

(83-B-216)

一一二 筑紫遺愛集

一四冊

品質・形状 版本 書冊

法量 (各)縦 二六・〇 横 一七・九

時代 慶応四年(一八六八)版

作者 伊藤道保編輯

(83-B-380-393)

一一七 文司(門司)乃関路

一冊

品質・形状 紙本墨画淡彩、墨書 小横帳

法量 縦 一六・七 横 二二・一

時代 (原本)寛政五年(一七九三)

(写)天保六年(一八三五)

作者 (原本)古川古松軒

(写)岡田柳処

(83-B-207)

一一三 長崎聞見録

五冊

品質・形状 版本 書冊

法量 (各)縦 二五・九 横 一八・三

時代 寛政十二年(一八〇〇)版

一一八 唐船蘭船 長崎入船便覽

一冊

品質・形状 版本 袖珍本
法 量 縦 七・四 横 一五・五
時代 天保一三年(一八四二)版
作者 浪華唐薬問屋 石田氏藏版
(83-B-379)

一一九 日本歳時記

四冊

品質・形状 版本 書冊
法 量 各)縦 一一・二 横 一五・八
時代 貞享五年(一六八八)三月版
作者 貝原益軒
(83-B-619~622)

一二〇 頤生輯要

五冊

品質・形状 版本 書冊
法 量 各)縦 一一・八 横 一五・九
時代 正徳元年(一七一)版
作者 貝原篤信(益軒)
(83-B-456~460)

一二二 初学知要

三冊

品質・形状 版本 書冊
法 量 各)縦 二六・四 横 一八・九
時代 元禄一一年(一六九八)版
作者 貝原益軒
(83-B-560~562)

一二三 日本釈名

三冊

品質・形状 版本 書冊
法 量 各)縦 一一・三 横 一五・九
時代 元禄一三年(一七〇〇)版
作者 貝原篤信(益軒)
(83-B-464~466)

一二三 大和俗訓

五冊

品質・形状 版本 書冊
法 量 縦 二二・五 横 一五・八
時代 宝永五年(一七〇八)版
作者 貝原益軒
(83-B-470~474)

一二四 南冥問答

一冊

品質・形状 版本 書冊
法 量 縦 二二・九 横 一六・〇
時代 安永九年(一七八〇)版
作者 龜井南冥
(83-B-1944)

一二五 心画軌範

一冊

品質・形状 版本 書冊
法 量 縦 二六・〇 横 一八・一
時代 正徳二年(一七二二)版
作者 貝原篤信(益軒)編輯
(83-B-563)

一二六 家道訓

三冊

品質・形状 版本 書冊
法 量 各)縦 二二・一 横 一五・五
時代 正徳二年(一七二二)版
作者 貝原篤信(益軒)
(83-B-1963~1965)

一二七 五常訓

五冊

品質・形状 版本 書冊
法 量 各)縦 二二・九 横 一六・〇
時代 宝永七年(一七二〇)版

作者 貝原篤信(益軒) (83-B-593-597)

一二八 小学句読集疏 一冊

品質・形状 版本 書冊

法量 (各)縦 二五・八 横 一七・八

時代 天保九年(一八二八)版 (83-B-504-574)

作者 貝原益軒

一二九 諸菜譜 三冊

品質・形状 版本 書冊

法量 (各)縦 二二・四 横 一五・五

時代 正徳四年(一七一四)版 (83-B-461-463)

作者 貝原益軒

一二〇 葎文絮談 卷上・下 一冊

品質・形状 写本 書冊

法量 縦 二二・八 横 一六・五

時代 文政一三年(一八三〇)九月写 (83-B-304)

作者 亀井昭陽

一二一 觀光編 一冊

品質・形状 写本 書冊

法量 縦 二六・八 横 一七・六

時代 文化戊辰夏六月一日書 (83-B-305)

作者 亀井昱

一二二 舍密便覧 一四 鋪

品質・形状 木版 手彩色 折本

法量 (各)縦 六一・九 横 四五・七
時代 安政三年(一八五六)冬至前一日版 (83-B-217-230)
作者 河野禎造

一二三 舍密局必携 三冊

品質・形状 版本 書冊

法量 (各)縦 二二・二 横 一四・九

時代 文久二年(一八六二)版 (83-B-213-215)

作者 上野彦馬

一二四 拾機算法 五冊

品質・形状 版本 書冊

法量 (各)縦 二七・一 横 一八・二

時代 明和六年(一七六九)版 (83-B-598-602)

作者 豊田文景

一二五 農人袋 五冊

品質・形状 写本 書冊

法量 (各)縦 二八・八 横 一〇・二

時代 (原本)天明四年(一七八四)、(写本)江戸時代 (83-B-516-520)

作者 (原本)籤連立

一二六 成形図説 三〇 冊

品質・形状 版本 書冊

法量 (各)縦 二六・八 横 一八・五

時代 文化元年(一八〇四)一月版 (83-B-486-515)

作者 島津重豪編

一二七 除蝗録 一冊

品質・形状 版本 書冊
法 量 縦 二二・八 横 一五・九
時 代 文政九年(一八二六)版
作 者 大藏永常 (83-B-603)

一三八 農家備要

品質・形状 刊本 書冊
法 量 (俗)縦 二二・一 横 一五・一
時 代 明治二年(一八七〇)九月刊
作 者 河野禎造 (83-B-232~236)

一三九 農業花曆

品質・形状 刊本 折本
法 量 縦 一〇・三 横 二五・六
時 代 明治二年(一八七〇)九月刊
作 者 河野禎造 (83-B-231)

一四〇 林麓耆老娛観

品質・形状 版本 書冊
法 量 縦 二八・六 横 一九・二
時 代 文政二年(一八一九)版
作 者 原古処、谷文晁ほか
備 考 渡辺玄村(林麓)の古稀を祝って作られた画文集 (83-B-374)

一四一 画筌

品質・形状 版本 書冊
法 量 (俗)縦 二五・六 横 一七・九
時 代 享保六年(一七二一)版

作 者 林守篤(魯軒) (83-B-587~592)

一四二 文人墨客題画良材 四冊

品質・形状 版本 書冊
法 量 (俗)縦 一五・九 横 一〇・四
時 代 享保年間(一七一六~一七三六)版
作 者 春翠阮毅真文選輯 (83-B-564~567)

一四三 茶事集覽 四冊

品質・形状 版本 書冊
法 量 (俗)縦 二二・六 横 一五・五
時 代 嘉永五年(一八五二)版
作 者 小枝略翁 (83-B-581~584)

一四四 箱崎婦破古(写本) 一冊

品質・形状 紙本墨書 書冊
法 量 縦 二四・一 横 一六・四
時 代 明治二年(一八六九)
作 者 麻生喜三郎写 (83-B-1976)

一四五 筑前旧志略 一冊

品質・形状 刊本 書冊
法 量 縦 二二・六 横 一五・六
時 代 明治二〇年(一八八七)刊
作 者 末永茂世編輯 (83-B-289, 290)

一四六 肥長電信録 六冊

品質・形状 刊本 書冊

法量 (各縦 二二・三 横 一五・六)
時代 明治一〇年(一八七七)刊
作者 青山蕉 (83-B-549~554)

一四七 蒙古襲来絵詞 三冊

品質・形状 刊本 書冊
法量 (各縦 三〇・四 横 二一・一)
時代 大正五年(一九一六)刊
作者 久保田米編纂 (83-B-1973~1975)

一四八 原城記事 八冊

品質・形状 刊本 書冊
法量 (各縦 一八・四 横 一二・五)
時代 明治二六年(一八八三)刊
作者 川北喜右衛門 (83-B-555~562)

一四九 八隣通聘攷 五冊

品質・形状 刊本 書冊
法量 (各縦 二二・六 横 一五・五)
時代 昭和六年(一九三二)刊
作者 權藤成卿 (83-B-1928~1932)

一五〇 交隣須知 四冊

品質・形状 刊本 書冊
法量 (各縦 二五・三 横 一七・八)
時代 明治二六年(一八八三)刊
作者 雨森芳洲 (83-B-606~609)

一五一 福岡県布達綴 二綴

品質・形状 刊本 書綴
法量 (各縦 一九・四 横 一三・五)
時代 明治九、一二年(一八七六、一八七九)刊
作者 福岡県令 (83-B-20, 21)

一五二 九州古泉会誌 三冊

品質・形状 刊本 書冊
法量 縦 二六・八 横 一五・一
時代 大正年間
作者 不詳 (83-B-276~278)

一五三 論語々由 一〇冊

品質・形状 刊本 書冊
法量 (各縦 二二・七 横 一五・九)
時代 明治一三年(一八八〇)刊
作者 亀井南冥著 (83-B-623~632)

一五四 毛詩考 一〇冊

品質・形状 刊本 書冊
法量 (各縦 二六・一 横 一七・五)
時代 昭和九年(一九三四)刊
作者 亀井昭陽 (83-B-1945~1954)

一五五 円通禪師遺墨 一冊

品質・形状 刊本 書冊
法量 縦 二三・一 横 一四・九
時代 明治二七年(一八九四)刊
作者 仙厓義梵 (83-B-575)

一五六 大日本名家全集 七冊

品質・形状 刊本 書冊
法 量 (各)縦 二六・〇 横 一八・六
時代 明治四一年(一九〇八)刊
作者 宮崎幸磨
(83-B-1966-1972)

一五七 拝山先生書画帖 二冊

品質・形状 刊本 書冊
法 量 (各)縦 二六・二 横 一九・一
時代 大正元年(一九一二)刊
作者 吉嗣拝山
(83-B-568, 569)

一五八 拝山先生遺墨集 一冊

品質・形状 刊本 書冊
法 量 縦 三〇・三 横 一五・八
時代 大正八年(一九一九)刊
作者 江上逸編
(83-B-1978)

一五九 楓川画集 二冊

品質・形状 刊本 書冊
法 量 (各)縦 二三・三 横 一四・〇
時代 大正九年(一九二〇)刊
作者 楓川
(83-B-633, 634)

一六〇 独臂翁拝山画幀 一冊

品質・形状 刊本 書冊
法 量 縦 二三・九 横 一七・六
時代 昭和三年(一九二八)刊
作者 吉嗣拝山
(83-B-1979)

一六一 拝山先生之片鱗 一冊

品質・形状 刊本 書冊
法 量 縦 二三・八 横 一六・二
時代 昭和一〇年(一九三五)一月刊
作者 鬼木忠造編集
(83-B-1977)

一六二 高取歴代記録 一冊

品質・形状 刊本 書冊
法 量 縦 二六・二 横 一八・四
時代 昭和一二年(一九三七)刊
作者 小野賢一郎編
(83-B-641)

〔地図・絵図〕

一六三 万国輿地方図 一卷

品質・形状 紙本木版着色 卷子装
法 量 縦 三三・五 横 一一〇・二
時代 弘化三年(一八四六)版
作者 永井則
(83-B-208)

一六四 万国人物之図 一冊

品質・形状 紙本木版着色
法 量 縦 三五・二 横 四七・九
時代 江戸時代
作者 肥前長崎今鍛治屋町 栄寿堂
(83-B-527)

一六五 九州絵図 一冊

品質・形状 紙本木版着色
法 量 縦 六六・二 横 八八・一
時代 天明三年(一七八二)版
作者 長崎勝山町富嶋屋文治衛門板
(83-B-1927)

一六六 大日本九州九ヶ国之図 一 舗

品質・形状 紙本木版着色
法 量 縦 六二・一 横 八九・四
時代 文化一〇年(一八一三)版
作者 文松堂開板
(83-B-526)

一六七 大里(門司)より長崎までの道程図 一 帖

品質・形状 紙本着色 折本仕立
法 量 縦 七三・〇(最大) 横 一一四・七
時代 寛文七年(一六六七)カ
作者 不詳
(83-B-211)

一六八 筑前国図 一 舗

品質・形状 紙本着色
法 量 縦 七六・〇 横 九二・九
時代 文化一一年(一八一四)一二月写
作者 伊藤常足
(83-B-212)

一六九 筑前国絵図 一 舗

品質・形状 紙本着色
法 量 縦 八四・三 横 七七・二
時代 江戸後期写
作者 不詳
(83-B-1955)

一七〇 筑前国図 一 舗

品質・形状 紙本木版
法 量 縦 五六・一 横 六〇・二
時代 江戸末期版
作者 彫工 博多藤善兵衛
(83-B-1926)

一七一 改正長崎図 一 舗

品質・形状 紙本木版着色
法 量 縦 五六・一 横 一一六・七
時代 延享二年(一七四五)版
作者 (開板) 林治左衛門
(作図) 八徳堂主人(彭城百川)
(83-B-210)

一七二 長崎港図(長崎警備の図カ) 一 舗

品質・形状 紙本着色 折本
法 量 縦 一〇七・四 横 一八八・五
時代 江戸中期写
作者 不詳
(83-B-209)

一七三 肥前長崎図 一 舗

品質・形状 紙本木版着色
法 量 縦 三五・九 横 四七・一
時代 享和元年(一八〇一)版
作者 梅香堂版 耕寿堂発兌
(83-B-522)

一七四 肥州長崎全図 一 舗

品質・形状 紙本木版着色
法 量 縦 六五・五 横 八六・七

時代 享和二年(一八〇二)版
作者 文錦堂板
(83-B-525)

一七五 肥前長崎図
一 鋪

品質・形状 紙本木版着色
法 量 縱 三四・九 横 四五・〇
時代 享和二年(一八〇二)版
作者 勝山町文錦堂
(83-B-523)

一七六 肥前長崎図
一 鋪

品質・形状 紙本木版着色
法 量 縱 四六・八 横 六八・一
時代 江戸時代後期版
作者 長崎耕寿堂上梓 増補・梅香堂再版
(83-B-524)

一七七 島原之乱陣図
一 鋪(現状二枚)

品質・形状 紙本墨画
法 量 (一) 縱 一一五・六 横 一七四・二
(二) 縱 一二〇・八 横 一七五・六
時代 江戸時代
作者 不詳
(83-B-528)

一七八 長崎港全図
一 鋪

品質・形状 紙本印刷
法 量 縱 七二・〇 横 九八・四
時代 明治三年(一八七〇)刊
作者 渡辺忠章
(83-B-1937)

一七九 福岡県治一覽概表
一 鋪

品質・形状 紙本印刷
法 量 縱 三五・〇 横 九五・五
時代 明治一〇年(一八七七)
作者 東京博聞社鑄判
(83-B-1880)

一八〇 改正福岡県精図
一 鋪

品質・形状 紙本印刷
法 量 縱 九〇・八 横 八一・〇
時代 明治三年(一八九〇)刊
作者 著画者・高須徳七
(83-B-1938)

一八一 福岡県全図
一 鋪

品質・形状 紙本印刷
法 量 縱 五四・三 横 三九・二
時代 明治四一年(一九〇八)刊
作者 発行所・東京市博愛館 著者・安藤力之助
(83-B-617)

一八二 福岡県全図
一 鋪

品質・形状 紙本印刷
法 量 縱 三九・五 横 五三・八
時代 大正五年(一九一五)刊
作者 製図・和楽路会
(83-B-629)

一八三 福岡県地図
一 鋪

品質・形状 紙本印刷
法 量 縱 五三・六 横 六八・〇
時代 大正一二年(一九一二)刊
作者 山田印刷
(83-B-618)

一八四 日本交通分県地図 其二十八 福岡県 一 鋪

品質・形状 紙本印刷

法 量 縦 五四・五 横 七六・六

時代 大正一五年(一九二六)刊

作者 大阪毎日新聞社

(83-B-616)

作者 発行所・大阪市和楽路屋

(83-B-637)

一八九 福岡県地図

品質・形状 紙本印刷

法 量 縦 三八・九 横 五四・五

時代 昭和一三年(一九三八)刊

作者 製図・大阪駿々堂旅行案内

(83-B-640)

一 鋪

一八五 福岡県地図

品質・形状 紙本印刷

法 量 縦 三九・三 横 五四・二

時代 昭和三年(一九二八)刊

作者 製図・駿々堂旅行案内

(83-B-638)

一九〇 (戦後) 福岡県地図

品質・形状 紙本印刷

法 量 縦 五三・九 横 七五・四

時代 昭和時代

作者 編纂・和楽路屋

(83-B-636)

一 鋪

一八六 福岡県勢要覽

品質・形状 紙本印刷

法 量 縦 六七・九 横 六〇・〇

時代 昭和七年(一九三二)刊

作者 編纂・福岡県統計課

(83-B-635)

一 鋪

〈広告・写真・新聞等〉

一九一 博多津中老人番附

品質・形状 紙本版墨刷

法 量 縦 三五・六 横 四五・八

時代 明治六年(一八七三)版

作者 榎田三社

(83-B-377)

一 枚

一八七 福岡県全図

品質・形状 紙本印刷

法 量 縦 三八・五 横 五三・三

時代 昭和八年(一九三三)刊

作者 発行所・大阪市和楽路屋日下伊兵衛

(83-B-615)

一 鋪

一九二 博多津中老人番附

品質・形状 紙本版墨刷

法 量 縦 四七・二 横 三五・三

時代 明治九年(一八七六)版

作者 榎田社内百老会

(83-B-378)

一 枚

一八八 大日本分県地図 福岡県

品質・形状 紙本印刷

法 量 縦 五四・三 横 七八・七

時代 昭和一三年(一九三八)刊

一 鋪

一九三二 元寇紀念碑建設義捐金募集廣告 一枚

品質・形状 紙本印刷

法 量 縦 三〇・二 横 五六・七

時代 明治三二年(一八八九)刊

(83-B-1962)

作者 筑前福岡元寇紀念碑建設事務所

一九四 博多柳町人名一覽 一面

品質・形状 紙本木版着色 額装

法 量 縦 二八・五 横 五二・二

時代 明治三五年(一八九二)版

(83-B-375)

作者 不詳

一九五 東亞勸業博覽会ポスター 一枚

品質・形状 紙本印刷 上下縁金屬

法 量 縦 一〇六・六 横 七六・三

時代 近代(大正一四年(一九二五)カ)

(83-B-23)

作者 福岡市

一九六 廣告 一枚

品質・形状 紙本印刷

法 量 縦 一五・五 横 二二・八

時代 明治時代カ)

(83-B-22)

作者 熊谷伊三郎

一九七 長野・雷山・前原間乗合自動車発着時間表 一枚

品質・形状 紙本印刷

法 量 (一) 縦 三二・九 横 三八・八

(二) 縦 二七・一 横 三八・五

時代 近代

(83-B-450, 451)

作者 長野溝口自動車部

一九八 丸散薬袋(筑前国山家駅) 一枚

品質・形状 紙本印刷

法 量 縦 二九・八 横 四〇・八

時代 近代

(83-B-376)

作者 松尾屋事本舖満生武四郎製

一九九 福岡先哲遺物展絵ハガキ 一冊

品質・形状 絵ハガキをアルバムに貼付

法 量 縦 一九・〇 横 一五・〇

時代 昭和時代

(83-B-1961)

作者 不詳

二〇〇 九州日報ほか新聞 一一部

品質・形状 紙本印刷

法 量 (各) 縦 五五・四 横 七八・五

時代 明治三八(一九〇五)〜四〇年(一九〇六) 大正三

年(一九二四)

二〇一 糸島新聞 一一部

品質・形状 紙本印刷

法 量 (各) 縦 五四・三 横 七八・三

時代 大正一四年(一九二五)一〇月一〇日、一一月四日

二〇二 東公園地神葬墓地 明治十九年ヨリ同廿一年迄 三ヶ年決算表 一枚

品質・形状 紙本印刷
法 量 縦 二〇・〇 横 二七・五
時代 明治三二年（一八八九）
作者 鳥居周盛

二〇三 薬師湯開業披露チラシ

一枚

品質・形状 紙本印刷
法 量 縦 二三・八 横 一六・二
時代 昭和時代

昭和五十八年度収集集収蔵品目録

昭和六十年十二月二十五日 発行

編集 福岡市教育委員会博物館準備室

発行 福岡市教育委員会

福岡市博物館協会

印刷 (有)松古堂印刷

昭和58年度収集

収蔵品目録 1

1985

福岡市博物館建設準備室

福岡市中央区天神1丁目7番23号 〒810

電話 (092) 711-4985