

**【ご注意】**  
掲載されているお問い合わせ先は、変更されている場合があります。最新の情報は、本マニュアルが掲載されているページの「お問い合わせ」を参照してください。

本書には本製品とNTTドコモのスマートフォンを接続するための手順を記載しています。その他の機器との接続方法などは、Webサイトに掲載している「ユーザーズマニュアル」などを参照してください。

## 箱の中身をチェックしよう

<input type="checkbox"/> WF1200HP-D 無線 LAN アクセスポイント  <input type="checkbox"/> スタンド	<添付品> <input type="checkbox"/> AC アダプタ (品番: AL1-002242-001)  ▲警告 ACアダプタは、必ず本製品に添付のものをお使いください。また、本製品に添付のACアダプタは、他の製品に使用しないでください。火災、感電、故障の原因となります。 <input type="checkbox"/> つなぎかたガイドB (パソコン、ゲーム機など) (別紙)	<input type="checkbox"/> ETHERNET ケーブル (ストレート)  <input type="checkbox"/> 安全にお使いいただくために必ずお読みください (別紙) <input type="checkbox"/> Wi-Fi 設定シート (シール) <input type="checkbox"/> Aterm らくらく「かざして」スタートのご案内 (別紙)
---	--	---

## 本体の各部の名称

**前面/側面 (表)**

- POWER ランプ (電源)
- ACTIVE ランプ (通信状態表示)
- 2.4GHz ランプ (2.4GHz モード Wi-Fi 通信状態表示)
- 5GHz ランプ (5GHz モード Wi-Fi 通信状態表示)
- TV ランプ (TV モード通信状態)
- CONVERTER ランプ (親機・子機状態表示)

**背面**

- LAN ポート (LAN インタフェース)
- LAN ランプ
- WAN ポート (WAN インタフェース)
- WAN ランプ
- AC アダプタ接続コネクタ
- らくらくスタートボタン
- RT/BR/CNV モード切替スイッチ
- RESET スイッチ

**側面 (裏)**

## 設定の流れ

**STEP ①** Home Wi-Fi ルータをブロードバンド回線に接続する → Home Wi-Fi ルータの電源を入れる

**STEP ②** Home Wi-Fi ルータとスマートフォンを接続する

## STEP 1 Home Wi-Fi ルータをブロードバンド回線に接続する → Home Wi-Fi ルータの電源を入れる

ご契約されているブロードバンド回線会社はどこですか？

**NTT 東日本 / 西日本 / その他の回線業者の場合**  
※パソコンのフレッツ接続ツールを利用してインターネット接続している場合は、インターネット接続に利用しているプロファイルを「切断」する操作を実施してください。  
**パターン①にしたがって接続してください。**

**J:COM / ケーブルテレビの場合**  
**パターン②にしたがって接続してください。**

**各部屋にインターネット接続のための設備があるマンションの場合**  
**パターン③にしたがって接続してください。**

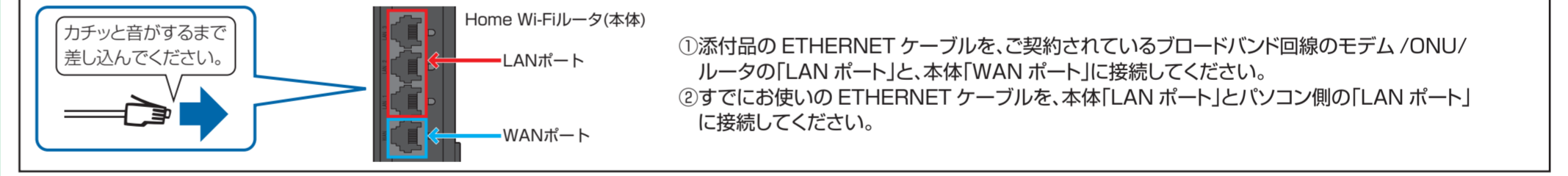
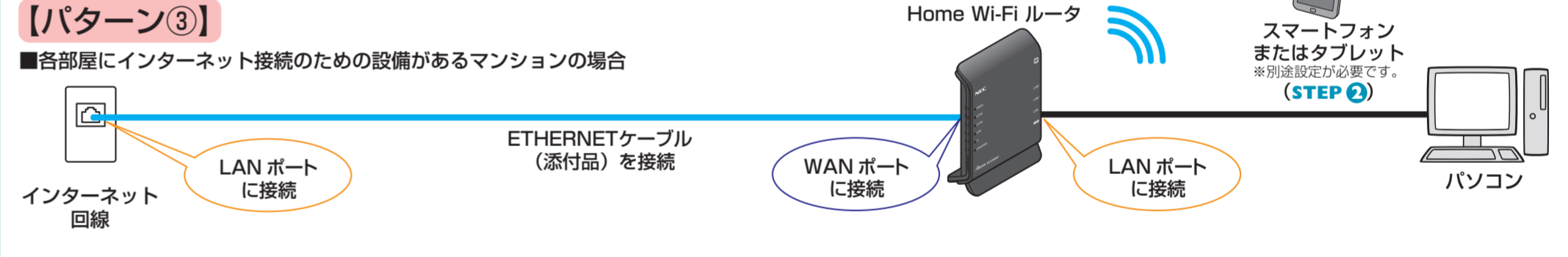
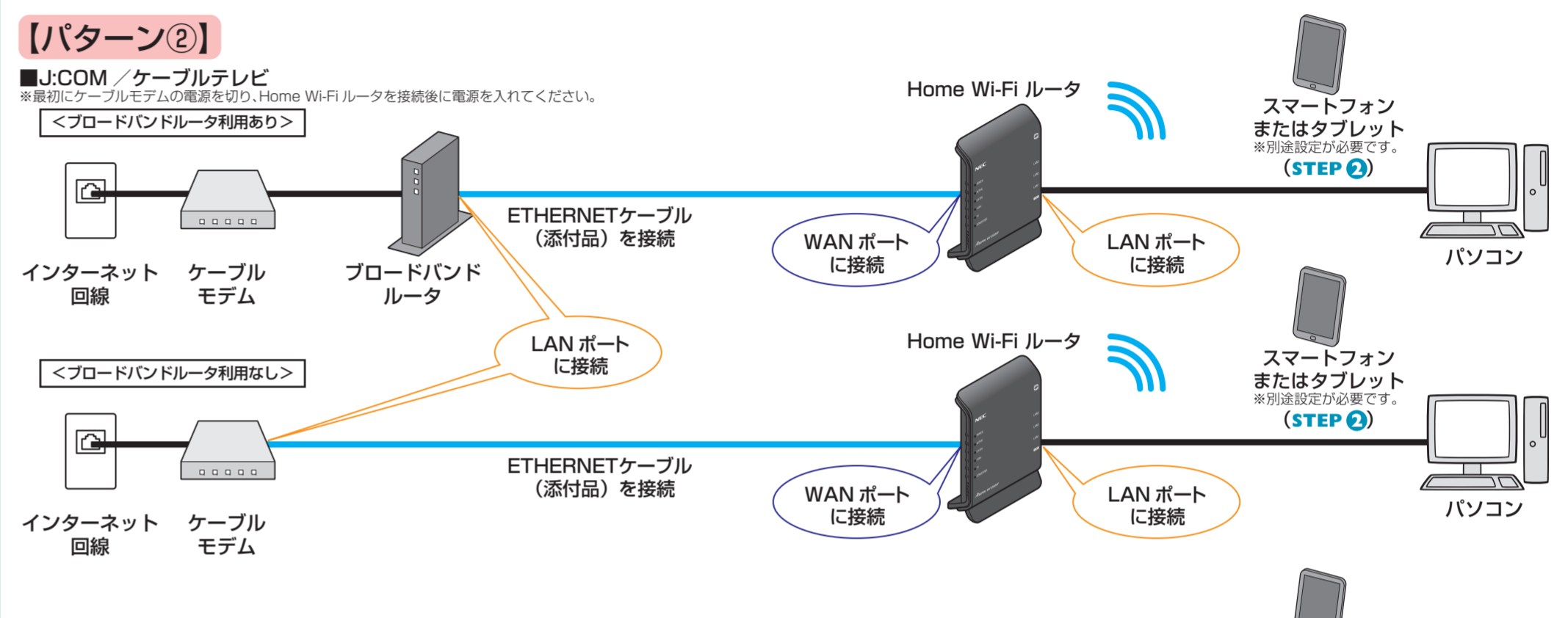
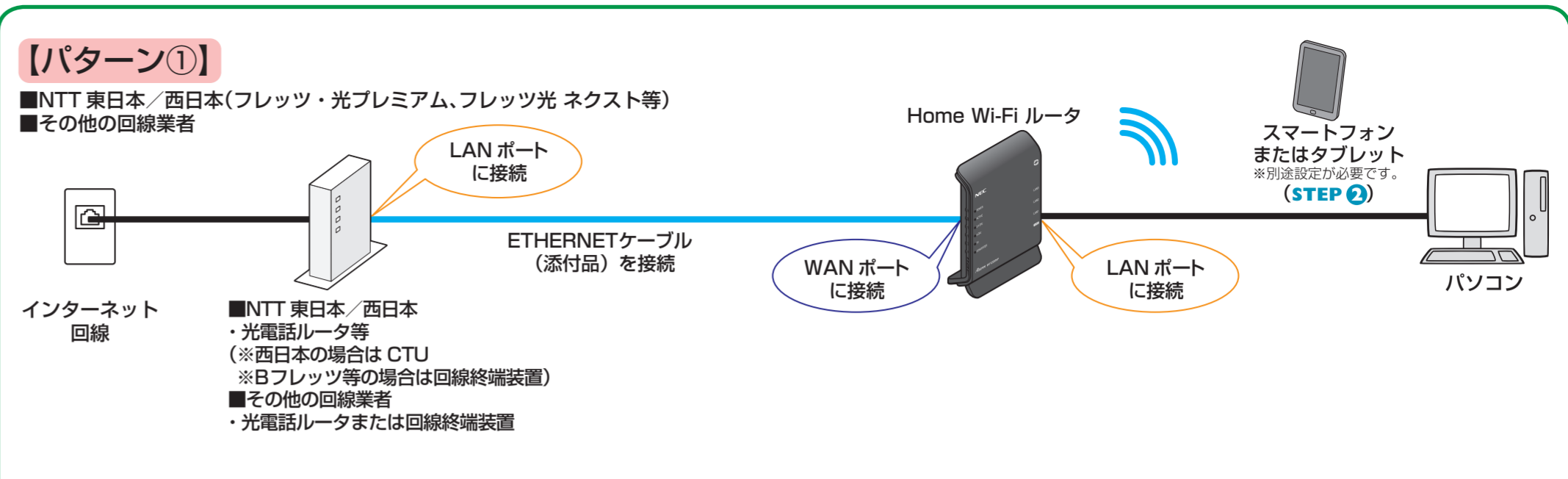

## Home Wi-Fi ルータの電源を入れる

- ① 本体の RT/BR/CNV モード切替スイッチが「RT」側になっていることを確認する
- ② AC アダプタを接続して本体の電源を入れる

※ 本体を接続する前に、モデム / ONU / ルータの電源をいったん切り、接続後に、モデム / ONU / ルータ → 本体の順に電源を入れてください。

ACアダプタ 接続コネクタ → 電源コンセント → ACアダプタ

POWER ランプ 緑点灯  
ACTIVE ランプ 緑点灯または消灯  
2.4GHz ランプ 緑点灯または消灯  
5GHz ランプ 緑点灯または消灯

WAN ランプ 緑点灯

**POWER ランプが点灯しないときは？**

- AC アダプタが外れている → AC アダプタを壁の電源コンセントに差し込んでください。
- AC アダプタがパソコンの電源に連動したコンセントに差し込まれている → 本製品の AC アダプタはパソコンの電源などに連動したコンセントではなく、壁などの電源コンセントに直接接続してください。パソコンの電源が切れると本製品に供給されている電源も切れてしまいます。
- 本製品の電源を切ったあとすぐに電源を入れ直さないでください。 → すぐに電源を入れると電源が入らないことがあります。10 秒以上の間隔をあけてから電源を入れてください。

# STEP 2 Home Wi-Fi ルータとスマートフォンを接続する

## ■スマートフォン (Android) での「Home Wi-Fi」接続設定方法

■ルータ本体側面の「SSID」「暗号化キー」を入力して設定する方法



※「docomo Wi-Fi かんたん接続」アプリを使って設定するには、「dメニュー」→「サービス一覧（一覧を見る）」→「データ通信（docomo Wi-Fi）」を選択してアプリをダウンロードしてください。  
設定方法については「ドコモのホームページ」をご確認ください⇒「Home Wi-Fi 設定方法」で検索。  
※掲載している画面写真は SC-04F のものです。アイコンのデザインや操作方法などは機種によって異なります。

## ■iPhone での「Home Wi-Fi」接続設定方法

■ルータ本体側面の「SSID」「暗号化キー」を入力して設定する方法

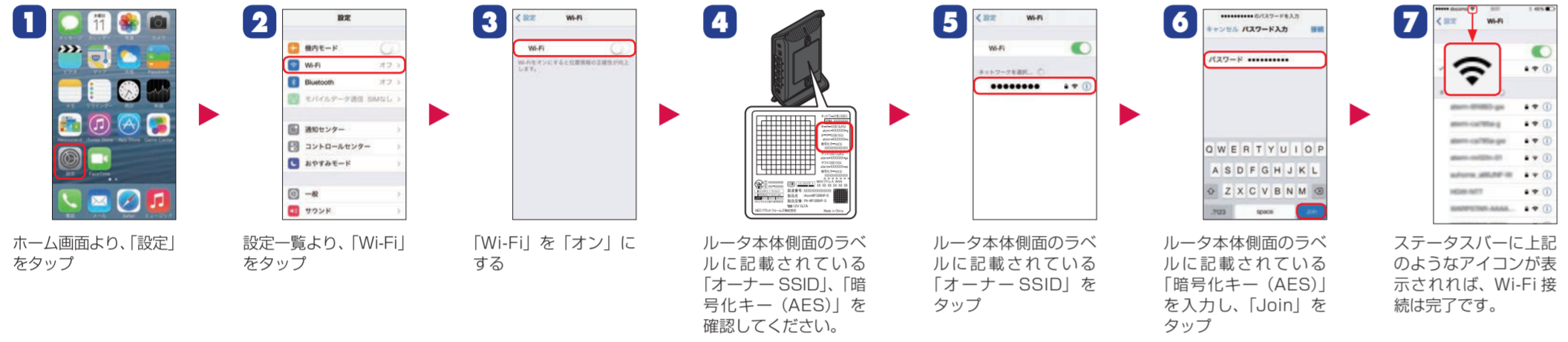

■メーカー専用アプリを使って設定する方法

メーカー専用アプリで設定するには、以下のサイトよりアプリをダウンロードしてから、設定を行ってください。  
アプリのダウンロード・設定方法については ⇒ [http://www.aterm.jp/docomo/other/wirelesssetup\\_ios.html](http://www.aterm.jp/docomo/other/wirelesssetup_ios.html)



## スマートフォンからインターネットに接続しよう

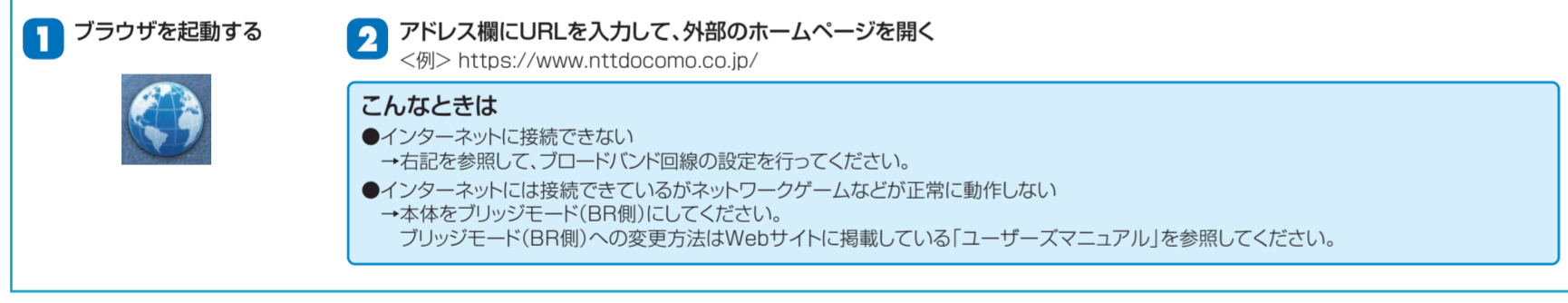

## Wi-Fi 利用時にドコモサービス (sp モードメール、ドコモメールなど) がご利用できない場合

FOMA / Xi 接続時にご利用していたドコモサービス (sp モードメール、ドコモメールなど) が、Wi-Fi 接続ではご利用できない場合があります。

### こんなときは

- Android の場合
  - 「ドコモアプリ Wi-Fi 利用設定」を実施してください。
  - 本設定により、Wi-Fi 利用時にドコモサービスがご利用いただけます。\*
  - 設定方法については、「ドコモのホームページ」をご確認ください。
  - 「ドコモアプリ Wi-Fi 利用設定」について  
[https://www.nttdocomo.co.jp/service/provider/spmode/function/mail/usage/set\\_up/wifi/](https://www.nttdocomo.co.jp/service/provider/spmode/function/mail/usage/set_up/wifi/)
  - \*本体の Wi-Fi 設定を無効化してから、設定を開始してください。Wi-Fi 設定については、ご利用機種の取扱説明書などをご確認ください。
- iPhone の場合
  - iPhone 購入時に初期設定を実施していれば、Wi-Fi 接続中でもドコモサービスはご利用いただけます。
  - 初期設定を実施していない場合は、「ドコモのホームページ」をご確認いただき、初期設定を行ってください。
  - 「iPhone お客様サポート」について  
<https://www.nttdocomo.co.jp/iphone/support/index.html>

\*sp モードメール、ドコモメールの送受信を行う際には、メールアドレスが表示されている必要があります。  
メールアドレスは最長 3 ケ月 (90 日) で表示されなくなります。  
メールアドレスが表示されていない状態では、Wi-Fi 利用時に sp モードメール、ドコモメールの送受信ができませんので、メールアドレスの更新が必要となります。メールアドレスの更新は FOMA / Xi 利用時のみ実施可能です。  
(※ FOMA / Xi での接続に切り替え時、お客様がインストールされているアプリケーションの状況によっては、バックグラウンドで自動的に通信を行う場合があるため、パケット通信料が発生する可能性があります。メールアドレス更新以外に発生するパケット通信料はお客様の負担となりますのでご注意ください。)

## インターネットに接続できない場合、以下手順でブロードバンド回線の設定を行う

注 1：親機の WAN ポートのケーブルは差したままにしておいてください。  
注 2：ブロードバンドモデム(CATV モデム、ONU など)の電源をいったん切って、入れ直してください。(モデムによっては配線を変えたあと、電源を 20 分～24 時間切っておかないと正常に動作しない場合があります。)

### らくらくネットスタートを起動する

※RT/BR/CNVモード切替スイッチをRT側にしてから、はじめてください。

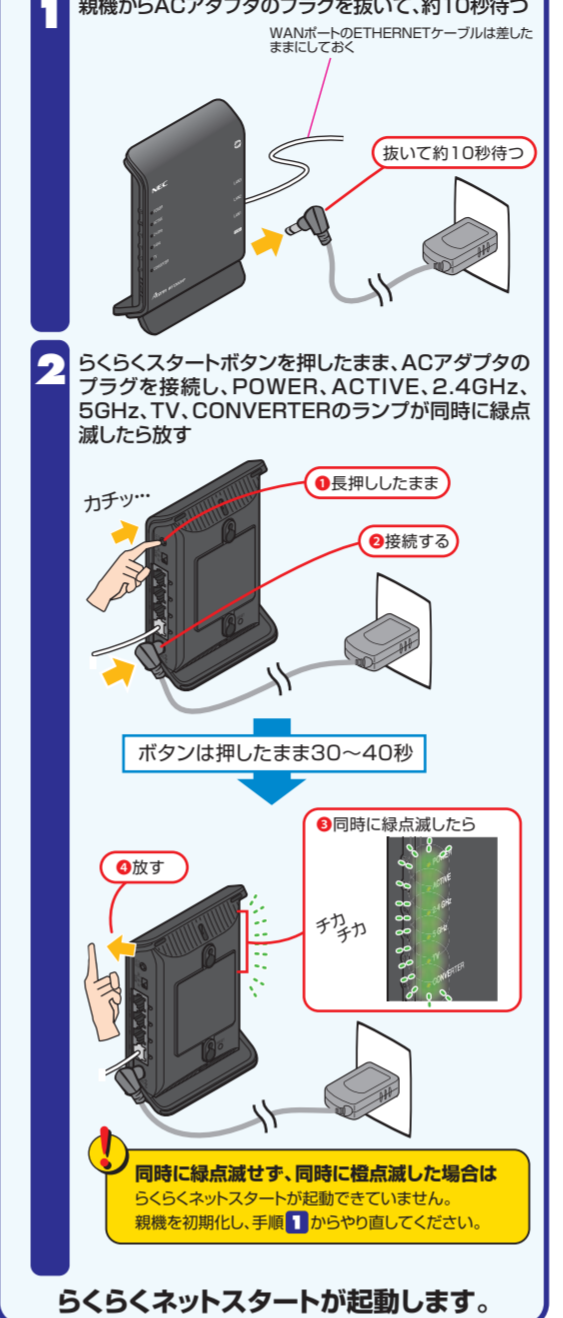

### らくらくネットスタートで回線を自動判別する

らくらくネットスタートで、自動的に WAN ポートに接続された回線を判別します。(最大数分間)  
※親機の電源は絶対に切らないでください。

らくらくネットスタートで回線判別中は同時に緑点滅します。(最大数分間)  
※同時に緑点滅したあと、しばらく(約10秒) POWERランプ以外が消灯してから判別結果が出る場合があります。

### らくらくネットスタートの自動判別結果

自動判別が完了すると、親機のランプが下記のいずれかの状態になるので、状態ごとの手順にしたがってください。  
(※)TVランプは、無線の接続状態によっては、緑点灯している場合があります。



- 親機からACアダプタのプラグを抜いて、約10秒待つ
- 親機にACアダプタを接続し、約1分待つ
- WWWブラウザ(Internet Explorerなど)を起動し、アドレス欄に「http://aterm.me/」または「http://192.168.10.1/」と入力して、設定画面「クイック設定Web」を開く  
※この段階ではまだインターネットにはつながりませんが、上記URLを入力すれば、設定画面は表示されます。
- 画面にしたがって管理者パスワード(任意の文字列)を決めて、下の控え欄に記入する  
管理者パスワード控え欄  
●管理者パスワードは、親機を設定するときに必要となりますので必ず控えておいてください。  
忘れた場合は、設定画面を開くことができず、初期化してすべての設定がやり直しになります。
- 手順④で控えた管理者パスワードを画面に入力し、[設定]をクリックする  
※「パスワード」を入力する前に「入力した文字を表示する」にチェックを入れると、入力文字が確認できます。  
※「管理者専用設定」で「管理者専用認証スルー機能」の「使用する」にチェックすると、この画面を表示している端末のMACアドレスを管理者専用のMACアドレスとして親機に登録します。登録した端末では、クイック設定Web起動時にユーザー名・管理者パスワード入力を省略することができます。
- 「ユーザー名」(上段)に「admin」を、「パスワード」(下段)に手順④で控えた管理者パスワードを入力し、[OK]をクリックする
- 「接続先名」に、任意の名称(プロバイダ名など)を入力する
- 接続事業者/プロバイダからの情報にしたがって「ユーザー名」と「パスワード」を入力する  
※接続事業者/プロバイダとの契約時に入手した接続情報の書類を確認し、文字列を間違えないように入力してください。  
※フレッツの場合は、@以降のドメインが必須です。  
※メールのユーザー名やドメイン、パスワードでは接続できません。  
※「パスワード」を入力する前に「入力した文字を表示する」にチェックを入れると、入力文字が確認できます。
- サービス情報サイトの接続先登録を行うかどうかの選択をする  
※NTT 東日本の「fレッツ」、fレッツ・ADSLをご利用の場合のみ選択します。
- [設定]をクリックする

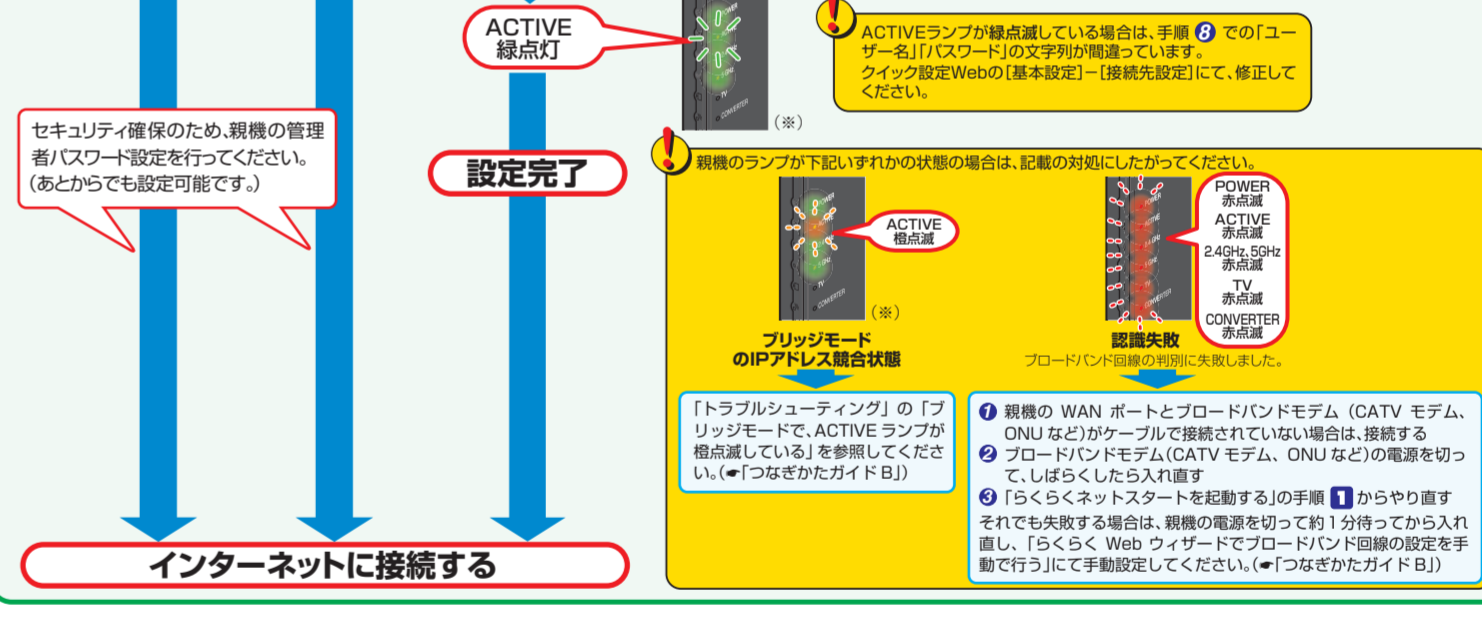

## お困りのときは

- J:COM / ケーブルテレビ回線を使用時に、ACTIVE ランプが点灯せずインターネットに接続できない場合  
ご使用のケーブルモデムによっては、接続したネットワーク機器の MAC アドレスを記憶しています。そのためケーブルモデムの電源を一度切って、設定が消去されるまで待つ必要があります。電源を切ったあと、すぐに設定が消去される場合もあれば、30 分もしくは 24 時間必要な場合もあります。必要な時間はケーブルテレビ会社により異なりますので、詳細はケーブルテレビ会社へご確認ください。
- パソコンに NTT 東日本 / 西日本のフレッツ接続ツールを入れてインターネット接続している場合  
上記の手順にしたがって、Home Wi-Fi ルータに「PPPoE 設定」をしてください。インターネットに接続完了後、パソコンのフレッツ接続ツールの接続先設定から同じ事業者のプロファイルを削除することをお勧めします。設定の変更方法については、フレッツ接続ツールの説明書などを参照してください。
- こちらのホームページも参照してください  
[https://www.nttdocomo.co.jp/service/data/home\\_wifi/index.html](https://www.nttdocomo.co.jp/service/data/home_wifi/index.html)

### 本製品のマニュアルについて

本製品のマニュアルは、本書の他に、Web サイトに掲載している「ユーザーズマニュアル」があります。本書に記載していない、本製品のより詳細な情報および機能について説明しています。下記から参照してください。  
URL: <http://www.aterm.jp/docomo/> (2014年9月現在)

本書は、読んだあとも大切に保管してください。  
■ Aterm は、日本電気株式会社の登録商標です。■ 「dメニュー」「sp モード」「sp モードメール」は、株式会社 NTT ドコモの商標または登録商標です。■ iPhone は、米国および他の国々で登録された Apple Inc. の商標です。■ iPhone 商標は、アイホン株式会社のライセンスに基づき使用されています。■ Android は、Google Inc. の商標または登録商標です。■ 「Wi-Fi」は、Wi-Fi Alliance の登録商標です。■ 「QR コード」は、株式会社デンソーウェーブの登録商標です。■ その他、各会社名、各製品名およびサービス名などは各社の商標または登録商標です。  
© NEC Platforms, Ltd. 2014