

長門市広報

知っちよこ

堂英文子金

具文・本繪・誌雜・籍書

崎仙縣口山

2023

5

No. 275

開館 20周年記念セシモノ



01 **表紙** 金子みすゞ記念館開館20周年記念セレモニー
4月11日(火)、金子みすゞ記念館開館20周年を記念したセレモニーが開催されました。
オープニングではシンガーソングライターのちひろさんが歌唱したほか、みすゞ保育園への感謝状贈呈や開館20周年を記念したくす玉割りが行われました。
最後にみすゞ保育園の年長組が3曲の合唱を披露し、みすゞ通りに歌声を響かせました。



02-03 **ながとのニュース**
04-06 **特集1** 集団特定健診・集団がん検診はインターネットで簡単予約
07 **特集2** 5月は消費者月間です
08-10 **特集3** 子育て世代に選ばれるまちを目指して

11 **知っちょこ PickUp**
12-19 **暮らしの知っちょこ**
20-21 **5月の予定表**
22 **知っちょコラム**
23 **長門の人**
24 **裏表紙**

シティセールス推進班では地域のイベントなどを取材させていただきます。イベントや話題の人などの情報をお寄せください。
(☎: 0837-23-1117)
mail: koho@city.nagato.lg.jp

SNSで
情報発信中



▲ Facebook



▲ Instagram

市政情報番組
放送中

市政情報番組「知っちょこ」をほっちゃんテレビで放送中です。広報掲載情報の中から、テーマを選びわかりやすくお伝えします。
また、長門市のYouTubeチャンネルからも視聴可能です。



▲ YouTube



左から、江原市長、
県商工労働部企業
立地統括監、
株式会社アドリ
ブワークス

左から、株式会社
3 in、江原市長、
株式会社 HafH Co-
Living Operations

3/27
(月)

ながとのニュース

民間企業と協定を締結

株式会社 HafH Co-Living Operations、株式会社 3 in と長門市が若手起業家育成に係る事業協力協定を締結しました。長門市で賑わいや産業を創出できる若手起業家の人材育成が期待されます。

また、同日、株式会社アドリブワークスと進出協定を締結しました。同社は全国の起業家同士をつなぎ事業共創を促すマッチングプラットフォーム「triven®」や、官民連携によるスタートアップスタジオ運営を行っており、今後の展開が期待されます。

3/28
(火)

大津緑洋高校英語部が 英語で長門の歴史・文化を紹介

ヒストリアながとで、大津緑洋高等学校の英語部の高校生による英語パンフレット等制作発表会が開催されました。

今年の1月から、大津緑洋高校の英語部と連携して英訳プロジェクトをスタートし、高校生は日本語と英語のパンフレットや音声付き絵本、ホームページ、動画、展示用パネルを作成し、長門市の歴史や文化などを紹介しました。



中国地方で初めて オーガニック・ビレッジを宣言

ラポールゆやでオーガニック・キックオフフォーラム in ながとが開催されました。

フォーラムでは、江原市長があいさつを行った後、中国地方で初めてとなる「オーガニック・ビレッジ」を宣言しました。

その後行われたパネルディスカッションでは、「ながと発 環境に優しい農業の可能性」をテーマに、パネリスト7人が議論を交わしました。



4/1
(土)

～光ファイバー網を活用した新サービス～ ほっちゃ光サービス開始セレモニー

4年がかりで整備した市内全域の光ファイバー網を活用し、4K放送やインターネット高速通信プランなど新たなサービス「ほっちゃ光」の提供が開始されました。

サービス開始を祝うセレモニーでは、テープカットの後、江原市長が「ほっちゃ光」を実際に体感し、通信速度の速さに驚く場面も見られました。

4/7
(金)

長門おもちゃ美術館が 開館5周年を迎える

長門おもちゃ美術館が開館5周年を迎え、記念セレモニーが開催されました。

出席した江原市長や東京おもちゃ美術館の多田館長、長門おもちゃ美術館の山本館長、NPO法人人と木の岩本理事長が、それぞれ開館5周年に対する思いや今後の展望などについて話しました。

また、開館5周年を記念したワークショップも行われ、多くの来場者が楽しむ様子も見られました。



4/8
(土)

～4年ぶりに園児たちが参加～ 三隅川にアユの稚魚を放流

三隅川河川公園「清流」で三隅保育園と宗頭幼稚園の園児14人がアユを放流しました。

これは地域の子どもたちと三隅川保全部会が約1万匹のアユを放流するもので、園児による放流は4年ぶりです。

園児たちは大きな声で三隅川環境保全宣言をした後、バケツに入った10cmほどのアユの稚魚を受け取り、大きくなるよう願いを込めて三隅川に優しく放流しました。



集団特定健診・集団がん検診は インターネットで簡単予約

問 総合窓口課 保険管理班 ☎23-1129
健康増進課 健康推進班 ☎23-1133



手持ちのスマートフォン・タブレット・パソコンから簡単予約
受付期間中であれば、24時間いつでも予約可能
希望の会場・日時の空きをその場で確認してWEB予約

集団特定健診・集団がん検診の受診予約が、インターネットから申し込みできるようになりました。手持ちのスマートフォンやタブレット、パソコンから、受付期間中であればいつでも予約できます。

健診・検診日程や予約の空き状況についても検索が可能になります。予約の申込完了後は、登録したメールアドレスあてに申込完了メールが送信され、予約日時が近づくとお知らせメールが届くので、受診忘れの防止にもなります。

ぜひ、インターネット予約をご利用ください。

※インターネットでの申し込みには、5月中旬ごろ発送予定の特定健診受診券・がん検診受診票が必要になります

※インターネットでの予約方法については、受診券（票）に同封しておりますので、チラシをご覧ください

※また、電話での予約も受け付けています。受診券（票）が届きましたら、問い合わせ先までご連絡ください

がん検診受診票

宛名番号	胃
受診番号	

特定健診受診券

●●●●●●●●		
年(令和)	年	月 日 交付

この番号が「申込番号」です。
「申込番号」と「生年月日（西暦8桁入力）」でWEB予約ができます。

※医療機関での個別健診は従来どおり医療機関へ申し込みください

インターネットからの予約申込の流れ ※画像はイメージです

1 二次元コードまたは予約専用URLから健診予約サイトに移動。



予約専用URL

https://i-karada.jp/nagato/yoyaku.html

受診券(票)に記載の申込番号と生年月日を入力してログイン

2 トップ画面に予約可能な健診・検診が表示されるので、「予約を申し込む」を選択して予約申込に進みます。

3 受たい会場を選択すると、ご自身が受診できる健診・検診項目が表示されるので、希望する健診・検診項目にチェックを入れ、右の「この健診・検診を予約する」を選択。

会場を選択してください。

< 戻る

ルネッサながと (※2月6日(月)のみ)



駐車場あり

1

住所 : 山口県長門市仙崎10818番地1
最寄り駅 : 長門市駅から車で5分
・2月6日(月) 特定健診のみ予約できます
・入場の際には入口で検温、手指の消毒をお願いします

ルネッサながと (※2月6日(月)のみ) (施設ID: M10001)

予約可能な検診

施設紹介

集団健診

ご希望の健診・検診を選択してください。(複数選択可)
※ 今年度予約できる健診だけが表示されます。
※ 新型コロナウイルス感染症対策のため、内容などが変更になる場合があります。

受診時お支払金額:

0円

> この健診・検診を予約する

ご希望の健診・検診を選択:

特定健診

ご本人負担: 0円

身体計測、血液検査、尿検査、心電図検査、問診、診察、眼底検査
(医師の判断による追加項目)

4 受診を希望する日付と時間帯を選ぶと、予約できる人数が表示されます。

ご希望の日を選択してください。

<< 前月へ

2023年2月

日	月	火	水	木	金	土
			1	2	3	4
			休	休	休	休
5	6	7	8	9	10	11
休	残 36	休	休	休	休	休
12	13	14	15	16	17	18
休	休	休	休	休	休	休
19	20	21	22	23	24	25
休	休	休	休	休	休	休

ご希望の来場時間を選択してください。

<< 前の週

2023年2月

時間帯	5(日)	6(月)	7(火)	8(水)	9(木)	10(金)	11(土)
09:00-09:30	—	5	—	—	—	—	—
09:30-10:00	—	7	—	—	—	—	—
10:00-10:30	—	7	—	—	—	—	—
10:30-11:00	—	6	—	—	—	—	—
11:00-11:30	—	6	—	—	—	—	—
11:30-12:00	—	5	—	—	—	—	—

5 受診者氏名を確認し、必要な情報(電話番号・メールアドレス)を入力してください。確認画面で申込内容を確認し、入力に誤りがなければ「この内容で予約を申し込む」を選択して予約完了です。



予約の確認・変更・キャンセルは、もう一度ログインすると表示される「予約の詳細」画面からできます。

国民健康保険特定健診・後期高齢者健診を活用しましょう

問 総合窓口課 保険管理班 ☎23-1129

■対象

令和5年4月1日以前から国民健康保険に加入している40歳以上の人、または後期高齢者医療制度加入者

■期間

・医療機関 6/1(木)～11/30(木)

※後期高齢者健診については、受診券が到着した日から令和6年3/31(日)まで

・集団健診 6/6(火)～12/10(日)

■その他

- ・国民健康保険特定健診は自己負担金が無料です。
- ・通院中などの理由で国民健康保険特定健診を受診されない人は、検査結果の提供をお願いします。市の健康課題を分析し、的確な保健事業を推進するためには、一人ひとりの健診データが不可欠です。詳しくは受診券同封の案内をご覧ください。
- ・社会保険加入者は、事業所または加入の健康保険によって受診方法が異なります。勤務先に確認のうえ、1年に1度は健診を受診しましょう。
- ・詳細は、4月配布の「長門市健幸ガイド」をご覧ください。
- ・今年度から国民健康保険加入者は、集団健診のみオンラインでの予約が可能です。詳しくは5月中旬ごろに発送する受診券の同封チラシをご覧ください。

大切な健康と命を守るため

がん検診・健康診査を受けましょう！

市では、初めてがんになる人の割合が急増する年代、受診を特に推奨すべき年代の女性が受ける乳がん・子宮がん検診の自己負担金を無料にしています。また、今年度よりすべてのがん検診について自己負担金を軽減しました。がんは、早期の段階で発見し、適切な治療を受ければ9割の人が治るといわれています。早期のがんは症状がないことがほとんどであるため、定期的ながん検診を受けることが大切です。

■市のがん検診を受けるには受診票が必要です

令和3年度、4年度にがん検診を受診した人には、5月中旬に受診票を送付します（子宮・乳・胃がんは2年に1度のため、令和3年度受診者のみ）。

初めて市のがん検診を受診する場合や、3年以上受診のないがん検診については、申込が必要です。

検診などの種類	対象者	検査内容	自己負担が無料となる年齢	
がん検診	胃がん	50歳以上 (2年に1回)	胃部X線検査(バリウム) または 胃内視鏡検査※(胃カメラ)の選択制 ※医療機関でのみ実施	50歳(S48.4.1～S49.3.31生)
	大腸がん	40歳以上	便潜血検査(2日間)	40歳(S58.4.1～S59.3.31生)
	肺がん		胸部X線検査 喀痰検査(50歳以上で必要な人のみ)	40歳(S58.4.1～S59.3.31生)
	乳がん	40歳以上の女性 (2年に1回)	乳房X線検査(マンモグラフィ検査)	40～69歳の女性※ (S29.4.1～S59.3.31生)
	子宮がん	20歳以上の女性 (2年に1回)	内診および細胞診	20～40歳の女性※ (S58.4.1～H16.3.31生)
肝炎ウイルス検査	40歳から69歳 (過去に検査を受けたことがない人)	血液検査(B型・C型肝炎ウイルス)	40歳(S58.4.1～S59.3.31生)	
国民健康保険特定健康診査	40歳から74歳	身体測定・血圧測定・ 尿検査(蛋白・糖)・ +心電図	全員無料	
後期高齢者健康診査	後期高齢者 医療制度加入者	血液検査(脂質・血糖・ 肝機能・腎機能・貧血) +栄養検査		

※無料検診・特定健康診査の対象者へは、5月末までに受診票または通知を郵送します

問 長門市保健センター ☎23-1133

▶ オンライン申込はこちらから



デジタルで快適、消費生活術

デジタル社会の進展と消費者のくらし

5月は消費者月間です

社会のデジタル化の進展とともに、多様なコミュニケーションやサービスの利用が可能となってきました。SNSなどによる情報収集・発信やオンライン消費の普及など、私たちの生活は非常に便利になり、楽しみ方の幅は拡大しています。

一方で、デジタル化に伴う新たな消費者トラブルも発生しており、デジタルサービスの仕組みやそのリスクの理解、さまざまな情報の正確さを見極める力や、適切に活用するための情報モラルなどを身に付けることが必要です。

自分の生活に必要なデジタル技術のノウハウを蓄え、活用することで、トラブルを避けながら、デジタル社会の恩恵を享受し、より豊かな消費生活を安全・安心に営むことができます。

なりすまし ECサイトによる トラブル

正規のEC（電子商取引）サイトの商号やデザイン、商品写真などを無断でコピーしたサイトを作り、代金支払後も購入者へ商品を送らなかつたり、偽ブランド品を送付したりするサイトなどによる被害が発生しています。

なりすましECサイトは、見ただけでは見分けがつかないこともあります。
こんなサイトには注意

- ・ URLが不自然
- ・ 例 <http://nagagato.com> など
- ・ 字体（フォント）に通常使用されない旧字体が混じっている
- ・ 極端に値引きされている
- ・ 会社概要について、住所が番

地まで記載されていない、電話番号がなく、連絡先がEメールしかない

- ・ 支払方法が銀行振込のみ
- ・ 機械翻訳したような不自然な日本語表現がある

偽SMS メールに注意

通販サイト、クレジットカード会社、宅配便事業者など実在する組織をかたるメールやSMS（ショートメッセージサービス）を送信し、パスワードやID、暗証番号、クレジットカード番号などの個人情報を取扱うフィッシングに関する相談が全国の消費生活センターに寄せられています。

メールやSMSに記載されたURLには安易にアクセスしな

いでください。
フィッシングサイトにアクセスしてしまっても、個人情報は絶対に入力しないでください。
フィッシングサイトにID・パスワードなどを入力してしまつたらすぐに変更し、クレジットカード会社などにも連絡しましょう。

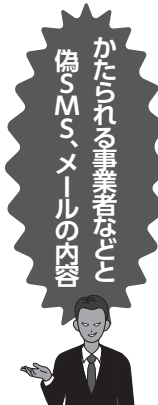

- 通販サイト、フリマサイト
- 支払い方法に問題がある
- 不正利用が確認された
- アカウントで異常な動作が検出された
- クレジットカード会社、金融機関
- カードの不正な取引があつた

- 本人の利用かどうか確認させてほしい
- 回答がない場合、カードの利用制限が継続される
- 宅配便事業者
- お客さまあてにお荷物のお届けにありがとうございました。不在のため持ち帰りました。下記よりご確認ください
- 携帯電話会社
- 支払いが滞っている
- 通信サービスの停止と契約解除通告のお知らせ
- 携帯電話料金未納のため、今日までに〇〇万円を支払うように
- 公的機関
- 未払いの税金がある
- 納付期限を経過した税金を完納していません



「困ったな」と思ったら、まずは相談を

市民活動推進課内に設置している長門市消費生活センターでは、消費生活相談員が助言、あっせん、情報提供などにより、市民の皆さんのトラブル解決に向けたサポートを行っています。

困った場合は、自分で抱え込まず、早めに当センターに相談してください。

問長門市消費生活センター
(市役所本庁1階)
相談日時 毎週月～金曜日
8:30～17:15
※祝祭日、年末年始を除く
☎ 23-1115

子育て世代に 選ばれるまち を目指して

令和4年3月に策定した「第2次長門市総合計画後期基本計画」では、これまでの3つの基本施策（「さんぎょう・こよう」「ひとづくり」「いじゅう・ていじゅう」）に、新たに「しゅつさん・こそだて」を加えました。計画に新たな重点施策を加えることで、本市の喫緊の課題であり、危機的な状況にある人口減少や少子化を抑制し、「子育て世代に選ばれるまち」を創出していくこととしています。

今回の特集では、「切れ目のない一貫した子育て支援」に向けた取組について、令和5年度に新規・拡大した事業を中心に、ライフステージや子どもの成長段階ごとに整理しました。

安心して子どもを産んで子育てできる環境づくりに取り組み、長門市が子育て世代に選ばれるまちとして発展するよう取組を進めていきます。

さまざまなニーズに対応した保育サービス！

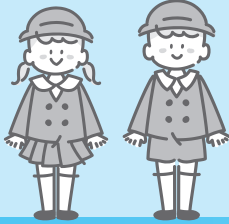

3歳児健康診査 屈折検査

50人に1人が発症するとされる弱視を早期発見して治療につなげるため、3歳児健康診査に導入した屈折検査機器により検査を実施します。



0歳~就園中 公立保育園で 使用済みおむつ廃棄



これまで家庭に持ち帰って処分していたおむつを公立保育園で廃棄します。

0~6歳 就園中 公立保育園 ICT化

スマホやパソコンから専用アプリを利用して、欠席などの連絡や保育園からのお知らせを確認することができます

0~6歳 子育て支援センター

0~12歳 ファミリーサポートセンター

0~18歳 子育て短期支援事業

0~6歳 すこやか予防接種

0~6歳 就園中 休日保育

0~3歳 乳幼児健康診査

0~6歳 一時保育

乳児 1歳未満 未熟児養育医療給付

0~6歳 就園中 障害児保育

0~12歳 病児保育

3~5歳 副食費助成

0~6歳 医療的ケア児の保育

3~15歳 子ども文化パスポート

0~18歳 乳幼児・子ども 医療費助成

入院や通院の医療費を助成し、自己負担額を実質0円にします ※高校生は所得制限あり

0~18歳 つながりの場づくり



子ども食堂などを実施している民間団体の取組を支援し、子どもの居場所づくりを行います。子どもの貧困による格差や社会的孤立などを防ぎます。

切れ目のない子育て支援一覧

新規事業や拡充した事業を中心に
抜粋して紹介しています。

出会い創出支援事業



萩市・美祢市と広域連携による結婚相談所を開設し、結婚を希望する独身男女の結婚活動の支援を行います。

産後 産婦健康診査
2週間・1カ月

産後 すくすく赤ちゃん 応援券



市内の指定店舗でおむつなどと交換できる応援券を支給します。

妊娠前 不妊治療費助成事業

妊婦歯科健康診査、むし歯予防教室を実施しています

妊娠中 妊婦健康診査

妊娠中～乳幼児 歯の健康づくり

妊娠出産包括支援

結婚

子どもを授かりたい

出産

ハローベイビーながさほ by 母子モ



母子手帳アプリです。予防接種のスケジュール管理や子どもの成長記録、子育て情報発信など便利な機能があります。

マタニティケア事業や産前産後ケアヘルパー派遣事業も実施しています

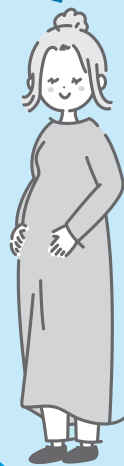

産前～産後 出産・子育て応援事業

出産準備や子育てにかかる費用の負担軽減を図るため、経済的支援と伴走型相談支援を一体的に実施します。

経済的支援

- ・出産応援ギフト（妊婦に5万円）
- ・子育て応援ギフト（子ども1人あたり5万円）

伴走型相談支援

保健師などによる面談や継続的な情報発信を行い、必要な支援につなぎます

妊娠中～15歳

オンライン健康医療相談

スマートフォンから、ビデオ通話やメールなどで小児科・産婦人科に関して無料で相談することができます。

夜間相談

相談は平日18時～22時
LINEで直接、小児科医、産婦人科医、助産師と相談

いつでも相談

毎日24時間いつでも受付
24時間以内に小児科医・産婦人科医・助産師からメールで回答

日中助産師相談

月・水・金曜日 13時～17時
予約なしで助産師とLINEのメッセージチャットが可能

妊娠中に薬を飲んでも大丈夫？

離乳食を食べてくれない…



産前～18歳 子ども家庭総合支援拠点

妊娠している人や子どもがいる家庭を対象に、専門的人材を配置し、相談対応など子育て支援体制を強化します。



産前産後サポートステーションを拠点に妊娠期から子育て期まで切れ目のない支援を行っています

入学エール給付金

小・中
学校

小・中学校に入学した子どもがいる家庭に、祝金を支給します。(小学生は5万円、中学生は10万円)



修学旅行費を補助

小・中
学校

小・中学生の修学旅行の費用を補助します。(小学生は上限1万円、中学生は上限2万5千円)



学校給食食育充実事業

小・中
学校



地元産の食材をたくさん使用した給食を提供します。また、ICTなどを活用して食育の充実に取り組みます。

高校
1~3年生

高等学校生徒通学費支援

18
歳

成年到達応援

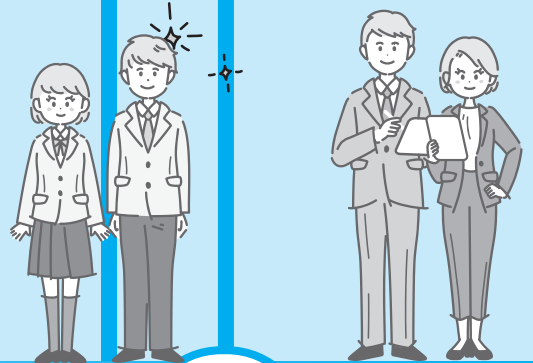

成人

小学校
1・2年生

楽しく学ぶ英会話支援

小学校
1~6年生

フッ化物洗口

子どもにやさしい環境づくり(学習支援)

中学生

20
歳

二十歳のつどい(旧成人式)開催

小学校
1~6年生

放課後児童クラブ・放課後子ども教室

子育てする家庭の負担の軽減、そして、子どもの安全で健やかな居場所を確保するために、放課後児童クラブ・放課後子ども教室を開設しています。

夏・冬・春休みなど長期休暇期間中のみ利用も可能です。

医療・福祉系人材確保

大学などを卒業後、市内で医療または福祉の専門的職業に従事する人を対象に、奨学金の返済の支援を行います。

本市の将来を支える人材の確保と若者の市内定着を図ります。

妊娠・出産・子育てを応援!

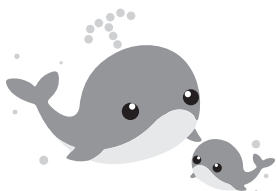

ながと子育てナビ

令和5年2月28日に子育て情報サイト「ながと子育てナビ」がリニューアルオープンしました。

目的ごとや相談内容ごと、年齢別で検索できるメニューや、公園などお出かけ情報を閲覧できるマップを掲載しています。ぜひご覧ください。



<https://www.city.nagato.yamaguchi.jp/site/nagato-kosodatেনavi/>

長門市の子育て情報を掲載しています



2022年10月版
子育てガイドブック

子育て支援課などで配布中

令和5年度の新型コロナワクチン接種について

新型コロナウイルス感染症に係る特例臨時接種の実施期間が令和6年3月末まで延長され、令和5年度も自己負担なし（無料）で接種できます。

12歳以上のワクチン接種

初回（1・2回目）接種（従来型ワクチン）がまだの人は、令和6年3月31日まで接種できます。

令和4年秋開始接種（オミクロン株対応2価ワクチン）は5月7日までとなります。

令和5年度の追加接種は、年齢や基礎疾患の有無などにより、追加接種が可能な時期や回数が異なります。令和5年春開始接種は、オミクロン株対応2価ワクチンを前回接種から3か月以上の間隔をあけて接種します。

接種時期		令和5年春開始接種	令和5年秋開始接種
		5月8日～8月末	9月～
対象者			
65歳以上		○接種対象	○接種対象
64歳以下	基礎疾患あり※	○接種対象	
	医療従事者など※	○接種対象	
	上記以外	×（対象外）	

小児（5～11歳）のワクチン接種

初回（1・2回目）接種（従来型ワクチン）がまだの人は、令和6年3月31日まで接種できます。

初回（1・2回目）接種または追加（3回目）接種を従来型ワクチンで接種済みの人は、8月末までに1回、オミクロン株対応2価ワクチンでの追加接種ができます。

なお、令和5年5月7日までにオミクロン株対応2価ワクチンを接種済みで、基礎疾患などのある人は、令和5年春開始接種として8月末までにさらに1回追加接種ができます。

乳幼児（生後6カ月～4歳）のワクチン接種

初回（1～3回）接種がまだの人は、令和6年3月31日まで接種できます。

✓ 接種方法

令和5年春開始接種の接種券は白色となります。以前の接種券は使用できません。ワクチン接種を受けるには接種券・予約が必要です。

対象者には接種券を送付します。詳細については同封する資料でご確認ください。

※5歳～64歳以下の基礎疾患を有する人および64歳以下の医療従事者などで、令和5年春開始接種として追加接種を希望する人は、接種券発行申請書により申請が必要です（電話での申請も可能）。65歳以上の人は申請は不要です

※基礎疾患を有するものの範囲や医療従事者などについての詳細は、市ホームページでご確認いただくか、コロナワクチン接種推進室まで問い合わせください

✓ 申請書設置場所



長門市保健センター、市役所本庁（総合案内）、各支所出張所、油谷保健福祉センター、市内の医療機関

市ホームページからダウンロードすることもできます。

📄 接種券の申請・問い合わせ

健康増進課コロナワクチン接種推進室 TEL 23 - 1132

（平日 8:30～17:15 土日祝日を除く）

 人口（ ）内は先月比	 火災・救急（ ）内は今年累計	 船舶海難・人身事故
人口 31,328人（-190）	火災 建物0（0）	船舶海難 隻数1（2）
男 14,550人（-89）	林野0（0）	死亡者・行方不明0（0）
女 16,778人（-101）	車両0（0）	人身事故 人数2（4）
世帯数 15,562世帯（-11）	船舶0（0）	死亡者・行方不明1（1）
出生 15人 死亡 71人	その他6（8）	（ ）内は今年累計
転入 133人 転出 267人	合計6（8）	
	救急 163（488）	



暮らしの知っちょこ

「ページID」は市ホームページの検索で利用できます



お知らせ

学習支援事業

市では、子どもが自らの能力を伸ばし、社会で自立して生きていく力を身につけることを目的として、市内の中学生を対象に学習支援を実施します。

対象

- 市内に住所を有し、次のいずれかに該当する世帯の中学生
- 就学援助を受けている世帯
- ひとり親世帯
- 生活保護受給世帯
- 年収360万円未満の世帯

学習内容

生徒一人ひとりの状況に応じて学習指導員（教員OB・OG）が個別指導します。

実施日

毎週土曜日 14:00～16:00

学習会場

- 長門市中央公民館
- 三隅公民館
- 日置農村環境改善センター
- ラポールゆや

参加料 無料

申込方法

子育て支援課に備え付けの申

込書に記入の上、子育て支援課に提出してください。

※定員に達するまで随時受付

子育て支援課 とも家庭班

☎ 23-11187

民生委員・児童委員は地域の見守り役です

民生委員・児童委員は、地域の誰もが安心して生活できるように暮らしを見守るボランティアです。

地域住民の一員として高齢者や障害者、生活困窮者、ひとり親世帯、子育て世帯などに関する困りごとの相談に応じ、必要な福祉サービスが受けられるよう関係行政機関とのパイプ役となります。

また、主任児童委員は子どもや子育てに関する支援を専門に担当しており、地区担当の民生委員・児童委員と連携しながら活動に取り組んでいます。

現在、市では民生委員・児童委員131人（地区民生委員・児童委員119人、主任児童委員12人）が活動しています。

秘密は固く守られます

民生委員・児童委員には守秘義務があります。相談内容の

秘密は守られますので、担当地区の民生委員・児童委員へ気軽に相談ください。

☎ 23-1245

特別障害者手当・障害児福祉手当について

身体または精神に著しく重度の障害がある人の経済的負担軽減や生活支援を目的に支給されるものです。

■支給対象者（児）

著しく重度の障害があるため、常時特別な介護を必要とする20歳以上の在宅の人でおおむね次の障害の程度が2つ以上ある人、またはそれと同程度以上である人

■障害児福祉手当

重度の障害があるため、常時介護を必要とする20歳未満の在宅の人でおおむね次の障害の程度を有する人、またはそれと同程度以上である人

■障害の程度

- 身体障害者手帳の1、2級
- 知能指数が概ね20以下の知的障害
- 日常生活において、常時介護

を必要とする程度の精神障害

※程度は目安であり、審査により該当しない場合があります

■支給制限

- 施設に入所、または病院に3カ月以上入院している場合
- （特別障害者手当のみ）
- 手当を受ける人、その配偶者および扶養義務者の前年の所得が一定額以上の場合など

■支給額

- 特別障害者手当 月額 27,980円
- 障害児福祉手当 月額 15,220円

■申請窓口 地域福祉課、各支所（油谷は保健福祉センター）

☎ 23-1243

戦没者追悼式について

先の大戦における全戦没者に対し追悼の誠をささげるため、長門市戦没者追悼式を執り行います。

■日時 6/1(木) 10:00～

■場所 ラポールゆや

■式典 献花方式

☎ 23-1245

☎ 23-1245

図書館へ行く

本館 ☎26-5123
分館 ☎33-0051

休館日

1 (月)、3 (水) ~ 5 (金)、
8 (月)、15 (月)、22 (月)、29 (月)
※ 10 (水) は本館のみ

「父の日おはなし会」開催のため、男性の読み手を募集します!

6/18 (日) 11時から「父の日おはなし会」を開催します。
おはなし会で絵本を読んでくださる男性の読み手を募集します。
募集人数 3人程度
募集期間 5/16(火)~6/6(火)

新着図書 (一部) 本館

「祝宴」温又柔、「よくがんばりました。」喜多川泰、「天下大乱」伊東潤、「教誨」柚月裕子、「スタートアップの経済学」加藤雅俊、「股関節痛の教科書」齊藤貴志・若林敏行・大野智貴、「気象病ハンドブック」久手堅司 ほか

新着図書 (一部) 分館

「清浄島」川崎秋子、「あなたはここにいないとも」町田そのこ、「松雪先生は空を飛んだ (上・下)」白石一文、「貸本屋おせん」高瀬乃一、「名医が教える炎症ゼロ習慣」今井一彰、「徳川家康と9つの危機」河合敦 ほか

映画上映会 (入場無料)

「イエスマン / “YES” は人生のパスワード」(104分)
上映日・上映開始時間
5/16 (火) ~ 21 (日)

10:00 ~	字幕版
14:00 ~	日本語吹替版

※入場者は20人まで (先着順)
※事前予約は不要

今月のおすすめ本

「戦国十二刻 女人阿修羅」
木下昌輝 / 著、光文社 / 出版

時は戦国時代。歴史が動く瞬間の十二刻 (24時間) 前からカウントダウン形式で描く時代小説。

阿茶の局や細川ガラシャなど、激流の中で翻弄され、あがきながらも方をつらぬく7人の女性たちが主人公の短編集。それぞれ愛と思想、大切なものを守るためには修羅にもなれる。



※次に掲げる額を上限とします
・生ごみ処理機
上限3万円
・設置型コンポスト容器
上限3千円
・ガーデンシュレッダー
上限3万円

■補助金額、補助機数
購入費の1/2
■「ごみの分別について」
出前講座を実施しています
適切なごみの分別・リサイクルを推進するため、自治会やサロンなどを対象に「ごみの分別について」の出前講座を実施しています。希望があれば、日程など気軽に相談ください。
※「ごみの出し方」のDVDの貸出も可能です
■時間 30分〜60分程度
■対応可能日 平日
■申込方法 電話
■生活環境課廃棄物対策班
☎ 23-1249

■調査内容
農業用ため池の現地調査
■調査期間
5月中旬〜6月末まで
■調査者
ため池サポートセンターやまぐち (運営・山口県土地改良事業団体連合会)
■農林水産課農業振興班
☎ 23-1140

海に出る時の準備として
仙崎海上保安部では大型連休



■日時 5/21 (日) 10:30
■場所 大浦海岸 (長門市油谷)
■生活環境課環境衛生班
☎ 23-1134

救命胴衣の常時着用
もしもの時に備え、救命胴衣は必ず着ましよう。
連絡手段の確保
携帯電話に防水措置を施し、いつでも連絡を取ることができるようにならましよう。
気象海象の確認
常に最新の気象海象状況把握し、荒天が予想される場合には活動を見合わせましよう。
事件事故の際には「海のものもは118」までお願いします。
■仙崎海上保安部
☎ 26-3168

ごみ減量化機器等購入費の補助について

ごみの減量化対策の一環として、一般家庭から排出された生ごみや剪定枝葉の減量化及び再資源化を推進するため、処理機購入費の一部を補助します。なお、事前に手続きが必要となりますので、商品を購入される前に、生活環境課、または各支所に問い合わせください。

※設置型コンポスト容器のみ2器まで可
■生活環境課廃棄物対策班
☎ 23-1249

春のため池 点検実施について

ため池災害を未然に防ぐため、春のため池点検を実施します。
ため池管理者の立会が必要ありませんが、点検期間中は腕章を着用した調査員がため池に立ち入り現地調査を行いますので、協力をお願いします。

日韓海峡海岸漂着ごみ 一斉清掃

海岸の環境美化運動を促進するため、スタート清掃を実施します。
■日時 5/21 (日) 10:30
■場所 大浦海岸 (長門市油谷)
■生活環境課環境衛生班
☎ 23-1134

の間、「春季大型連休安全推進活動」としてプレジャーボート、釣り人を対象に安全指導を行っています。海に出る際は、次のことに気を付けてください。
救命胴衣の常時着用
もしもの時に備え、救命胴衣は必ず着ましよう。
連絡手段の確保
携帯電話に防水措置を施し、いつでも連絡を取ることができるようにならましよう。

**野良猫、野良犬へのむやみな
エサやりはやめましょう**

野良猫や野良犬に「かわいそ
うだから」とエサを与え、あと
はそのままで無責任です。

エサやりをすることで猫や犬
が居ついてしまうと、頻繁な鳴
き声による騒音や、ふん尿の放
置による悪臭などにより、周辺
地域の住民の生活環境にさまざ
まな被害が出てしまいます。

また、無秩序な繁殖により、
かわいそうな犬、猫をさらに増
やしてしまうこととなります。

周辺地域の生活環境に配慮す
るよう、責任ある行動をお願い
します。

※無責任なエサやりは県からの
指導、勧告、命令の対象とな
ることもあり、命令に違反し
た場合は、50万円以下の罰金
が科せられます

- エサやりで配慮すべきこと
 - ・置きエサはしない
 - ・排泄場所を作る
 - ・不妊去勢手術を行う
- ※野良猫については一部補助制
度があります

・近所に迷惑をかけていない
か、よく観察する など

■生活環境課環境衛生班

☎ 23-11134
山口県長門環境保健所
☎ 22-2811

街頭献血のお知らせ

安定した血液供給を維持する
ため、街頭献血を実施しますの
で、協力をお願いします。

■日時 5/11(木)

9:30~11:30
12:45~16:00

■場所 市役所本庁北側駐車場
※400ml限定の献血を行います

※献血カードまたは献血手帳、
免許証など本人確認書類をご
持参ください

■問 地域福祉課地域福祉班

☎ 23-1245

**令和5年度軽自動車税
(種別割)のお知らせ**

■原動機付自転車、小型特殊自
動車、軽自動車二輪、二輪の
小型自動車

令和5年4月1日現在の所有
者は【表1】の年税額で課税
されます。

■三輪、四輪以上の軽自動車

最初の検査(自動車検査証の
初度検査年月欄に記載)を受

けた時期や燃費性能により
【表2】のとおり年税額が変
わります。

■軽JNKSの運用開始により
車検時に必要な納税証明の
提示が原則不要となりました

これにより、口座振替やス
マートフォン決済で納付され
た人に、6月中旬、市から継
続検査用の納税証明書を送付
していましたが、今後は軽J
NKSに対応していない車種
(二輪の小型自動車、ポート
トレーラー)のみ送付します。

■問 税務課市民税班

☎ 23-1123

【表1】

車種区分		年税額
原動機付自転車	50cc以下または600wまで	2,000円
	50cc超 90cc以下	2,000円
	90cc超 125cc以下	2,400円
	ミニカー	3,700円
小型特殊自動車	農耕作業用	2,000円
	その他	5,900円
軽自動車二輪	125cc超 250cc以下	3,600円
二輪の小型自動車	250cc超	6,000円

【表2】

車種区分	年税額								
	平成27年 3月31日 までに 最初の検査を 受けた車両	平成27年 4月1日 ~ 令和4年 3月31日 までに 最初の検査を 受けた車両	特例税率の 対象外の車両	令和4年4月1日以後に最初の検査を受けた車両			平成27年 3月31日 までに最初の 検査を受けた 車両のうち、 最初の 検査年月から 13年を 経過した車両 (平成22年 3月以前) ※2		
				特例税率(軽課税額)		電気軽自動車 および 天然ガス 軽自動車※1			
				平成17年排出ガス基準 75%低減達成車または 平成30年排出ガス基準 50%低減達成車	【乗用】※3 令和2年度 燃費基準+ 令和12年度 燃費基準 70%達成車			【乗用】※3 令和2年度 燃費基準+ 令和12年度 燃費基準 90%達成車	
三輪の軽自動車	3,100円	3,900円	3,900円	3,000円※4	2,000円※4	1,000円	4,600円		
四輪以上の 軽自動車 (660cc以下)	乗用	営業用	5,500円	6,900円	6,900円	5,200円	3,500円	1,800円	8,200円
		自家用	7,200円	10,800円	10,800円	特例税率対象外		2,700円	12,900円
	貨物	営業用	3,000円	3,800円	3,800円	特例税率対象外		1,000円	4,500円
		自家用	4,000円	5,000円	5,000円	特例税率対象外		1,300円	6,000円

- ※1 天然ガス自動車は、平成21年排出ガス規制NOx(窒素酸化物)10%以上低減または平成30年排出ガス規制適合車に限ります
- ※2 電気および天然ガス、メタノール、混合メタノール、ガソリン電力併用の軽自動車、被けん引車は除きます
- ※3 令和4年4月1日~令和5年3月31日に最初の検査を受けた車両に限ります
- ※4 乗用営業用のみ対象となります

令和4年度長門市教育 特別表彰(追加)

メダル表彰者一覧
《文化・体育部門》

- ・令和4年度火災予防防作品募集
ポスターの部 最優秀賞(知
事賞)
- ・植中 和葉さん(深川中2年)
- ・令和4年度山口県体育大会陸
上競技(スポーツ少年団の部)
- ・小学5年男子1,000m
第1位
- ・小林 新到さん(仙崎小5年)



全国健康保険協会の 特定健診について

全国健康保険協会(協会けんぽ)に加入する40歳から74歳までのご家族(被扶養者)は、特定健診を受診できます。(基本的な健診の受診につき、最大7、1500円の補助があります)

対象者へ協会けんぽから受診券が3月下旬に送付されています。受診可能な健診実施機関や

費用は、受診券送付時に同封の案内文書でご確認ください。受診の際は、事前に健診実施機関で予約し、受診券と健康保険証を忘れずにご持参ください。

■全国健康保険協会山口支部保健グループ
☎083-974-1501

お口の無料健康診断

山口県後期高齢者医療広域連合では、歯や歯肉の状態および口腔清掃状態などをチェックし、口腔機能の低下防止を図ることを目的に、お口の健康診断を無料で行っています。

令和4年度の新規資格取得者には5月末頃に受診券を送付します。それ以外の人で受診を希望する人(令和5年度の新規資格取得者を除く)は、先着1、000人に限り受診できるのので、窓口へ申請書を提出するか、電話で申請してください。詳しくは問い合わせください。

■期間

6/1(木)〜令和6年1/31(水)

■山口県後期高齢者医療広域連合業務課保健事業推進係
☎083-921-7112



募集

会計年度任用職員募集

令和5年度に任用を開始する会計年度任用職員を随時募集しています。

■募集職種

一般事務(障害者枠)

■応募方法

会計年度任用職員として任用を希望される方は登録が必要です。登録申込書などを記入の上、総務課人事班まで持参または郵送してください。

雇用条件などの詳細は、募集要項で確認してください。募集要項・登録申込書などは、市ホームページからダウンロードできます。

■選考方法

会計年度任用職員登録申込書による書類審査および面接により選考します。面接の日程については、申込受付後、個別に通知または連絡します。

※令和4年度までに市の職員(臨時職員など任用形態は問わない)として勤務経験があり、既に退職されている人も

応募することが可能です

※長門市における会計年度任用職員制度の概要については、市ホームページをご確認ください

ページID 0044914

■総務課人事班

☎23-1114

今年度新たに11人の職員が採用されました
よろしくお願ひします



▲令和5年度新規採用職員の11人(消防吏員2人含む)

山口県議会議員一般選挙(長門市選挙区)投・開票結果

長門市	男	女	計	候補者指名	得票数
当日有権者	12,553人	14,838人	27,391人	当 かさと 俊也	9,687
投票者数	7,249人	9,185人	16,434人	中島 しゅうじ	6,568
投票率	57.75%	61.90%	60.00%	無効投票数	179
				計	16,434

山口県議会議員一般選挙(長門市選挙区)投・開票結果
令和5年4月9日に執行した選挙の投・開票の結果をお知らせします。

市営住宅入居者募集

■申込資格

- ・現に同居し、または同居しようとする親族がいる人

※床面積が55㎡未満の住宅においては一人居でも申込できません
・住宅に困っていることが明らかでない人

- ・法定の収入基準に該当する人
- ・市税などの滞納がない人

■申込方法

所定の申込用紙、抽選会通知ハガキに必要事項を記入し、建築住宅課または各支所にご提出ください。

※申込様式などは市ホームページからダウンロード可能

■受付期間

5/1(月)～12(金)

■抽選会

5/19(金) 14:00～

■入居可能日

7/1(土)以降

■その他

1回の募集で、1世帯につき1戸の申込に限ります。募集住宅は5/1(月)から公開します。詳細は受付場所配布する募集案内や市ホームページでご確認ください。入居者募集後、申込のなかった住宅に

ついては、5/22(月)から随時募集を実施します。対象住宅については問い合わせください。

■間建築住宅課住宅班

☎ 23-1186

三隅支所施設管理担当

☎ 43-0277

日置支所施設管理担当

☎ 37-2168

油谷支所施設管理担当

☎ 32-1114

県営住宅入居者募集

■申込資格

- ・現に同居、または同居しようとする親族がいる人
- ・住宅に困っていることが明らかでない人
- ・法で定める収入基準に該当している人

- ・申込者、同居または同居しようとする親族が暴力団員でないこと

■募集団地

東深川、田屋

※申込者が募集戸数を下回った団地については、再募集を行う予定です。詳しくは財団のホームページをご覧ください

- 受付期間 5/20(土)～31(水)
- 入居予定時期 7月下旬頃
- 申込方法・問い合わせ (一財) 山口県施設管理財団

県営住宅管理事務所山口支所
に入居申込書を郵送

〒753-0082

山口市水の上町1番7号

☎ 083-934-2004

■新規

起業ビジネスプランの募集

「ながと若者起業家ビジネスコンテスト」を開催し、優れたビジネスプランには起業に必要な資金を補助します。

この事業は、ながと6G構想に掲げる「未来を担う若者が輝くまち」の実現に向けた取組として、「若者起業家支援事業」として実施するものです。

※若者とは、時代に適応し、チャレンジ精神を持って、柔軟性がある人のことです

※補助金の交付決定までには審査があります

■事業内容

市内で起業する個人または法人が応募したビジネスプランについて、ビジネスコンテストを開催します。

ビジネスコンテスト受賞者には、一定額の補助金に加え、クラウドファンディング型ふるさと納税で集めた寄附を財源とし、起業に必要な資金を補助します。

■補助金額

・最優秀賞150万円

・優秀賞100万円

補助対象経費に対して、右記補助金額で不足する場合は、市が実施するクラウドファンディングで集めた寄附額を上乘せして補助します。

※補助対象経費を上限としますが、条件があります

※長門市創業補助金と併用できます

■対象者

新たに市内で社会課題解決に資する起業を考えている人(市内外は問いません)

■募集期間

7/31(月) 17:00(必着)

■応募方法

電子メールおよび郵送(7月31日消印有効)、または産業政策課に直接提出

※詳しくは、市ホームページをご覧ください

■間産業政策課商工振興班

☎ 23-1136

ご葬儀運営スタッフアルバイト募集

業界初心者大歓迎

経験能力

人柄重視

- ・人を喜ばせることが好き
- ・感謝ややりがいを感じたい

時給 1,100円～1,500円

ご葬儀のサポートアシスタントです

感謝で送るお葬式 事前相談も承ります

心のかよう **コープ葬祭** 0120-70-6014

まずはお電話

乗らなくなったおクルマ 高値現金買取

お任せください!

◆免許を返納された方

◆使用者の方が亡くなってご使用にならないお車は

カーアシスト長門 株式会社

TEL 0837-37-4949

長門市日置上6143-1(日置小学校前)

GO・EN結び企業募集

萩市・長門市・美祢市で結婚を応援する機運を醸成するため、「GO・EN結び企業」を募集します。

登録要件

結婚に向けた後押しや環境づくりに取り組み、次項に記載の企業の役割を実施する萩市、長門市、美祢市のいずれかに事業所などがある事業者など

企業の役割

- GO・ENセンターや婚活イベントなどの広報・PR
- 実行委員会が主催するイベントなどへの協力
- GO・ENセンター会員へのサービス(特典)の提供

実行委員会の役割

GO・ENプロジェクトのホームページやメルマガ、LINEなどでのGO・EN結び企業のPRおよびサービス(特典)の紹介

登録手続き

ホームページ・窓口備え付けの登録申込書を提出(確認後、登録証を交付します)

問 市民活動推進課活動推進班

☎ 23-1185

長門市地球温暖化防止活動 推進員募集

市から委嘱を受け、地域における地球温暖化防止活動を進める「長門市地球温暖化防止活動推進員」を募集しています。

主な活動

地域イベントへの出展や出前講座の開催、研修会や勉強会への参加など

応募要件

- 市内に居住、または勤務・在学する18歳以上の人
- 地球温暖化防止活動に熱意と見識を有する人
- 市、県、山口県地球温暖化防止活動推進センターなどの行う事業に協力し、活動できる人

任期

6/1(木)〜令和7年5/31(土)(2年間)

募集期限

5/26(金)まで

申込方法

本庁、各支所、出張所などに備え付けの応募用紙に必要事項を記入の上、郵送またはFAX、メールで生活環境課に提出してください。

問 生活環境課環境衛生班

☎ 23-1134
FAX 23-1135

水中ウォーキング教室 参加者募集

対象

市内在住の40歳以上で要介護認定を受けておらず、医師から水中運動を禁止されていない人

日程

・ 昼の部【全12回】

7/5〜9/27の毎週水曜日

9:30〜11:00

・ 夜の部【全12回】

7/6〜9/28の毎週木曜日

19:30〜21:00

募集人員

各30人(初めての人優先)

参加料

毎回350円

場所

太陽フィットネスクラブ長門

内容

専門のスタッフが、個々に作成したプログラムのもと、水中ウォーキングを中心に体力測定やストレッチなどを実施

申込期間

5/15(月)〜6/23(金)

持参物

水着、水泳帽、室内シューズ、運動ができる服装

※持参が難しい場合は要相談

問 長門市地域包括支援センター

☎ 23-1244

アオハル☆バトン 学生服マツチング篇

地域ぐるみで子どもを育てる仕組みづくりを目指し、卒業などで不用となった高等学校学生服のリユース・マツチング事業「アオハル☆バトン」学生服マツチング篇」を長門市市民活動支援センター「市民サポートなごと」が実施します。

募集対象

高等学校の学生服・シャツ(市内外は問いません)

※寄付者の個人情報

は、譲渡先へ一切お知らせしません

※制服の状態は問いません

※寄付の際は、『市民サポートなごと』へ届けてください

※譲渡を希望する人

5月8日(月)以降、市民サポートなごとで公開・譲渡します。

※対象のお子さんが同伴されない場合、お子さんの学生証や健康保険証など身分を証明できるものを持参してください

市民サポートなごと開館時間

平日 10:00〜18:30

※土日、祝日は除く

市民サポートなごと

☎ 27-0071

創る支える未来 広告

みんなの知っている建物も、見えないところで支えている。
鉄で未来をつくる会社

YAMANE ヤマネ鉄工建設グループ

0837-37-4141 saiyou@yamaneikkou.co.jp www.yamaneikkou.co.jp

〒759-4401 山口県長門市白置上885番地

2023年 新入生募集! 広告

マッシュ 英会話教室

入会金半額! ※5月いっぱいまで

★対象：幼児から大人まで
★個人・グループレッスンあり
★英検対策レッスンあり

0837-22-3898 正明市2区 長門市消防署前

潮彩だより

ゴールデンウィーク 夜の水族館

■日時
4/29(土)〜5/7(日)
18:00〜21:00

最終入館 20:30

■場所

海響館(下関市あるかぼーと)

■内容

水槽のライトアップやウニの殻を使ったウニランタンなど、海響館全体が夜の水族館に大変身！
昼間とは雰囲気が違うイルカたちのナイトアクアシアターもお楽しみに！

■料金

海響館の入館料が必要です

■問 下関市海響館

☎083-228-1100

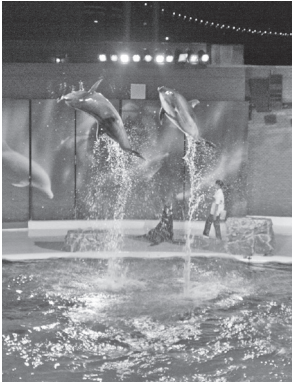

ふれあいふるさとまつり

inゆや実行委員募集

11月5日(日)に開催される「ふれあいふるさとまつりinゆや」の実行委員を募集します。

まつりを通して油谷地区を盛り上げたいという意欲のある人は、ぜひご応募ください。

■応募資格

油谷地区在住で令和5年6月から令和6年3月頃までに3回程度開催の実行委員会に参加できる人

■活動内容

- ・実行委員会への出席
- ・まつりの企画運営
- ・当日の運営、片付けなど

■募集人数 若干名

■募集方法

5/31(水)までに油谷支所に備え付けの応募用紙に必要事項を記入し、油谷地区ふるさとまつり実行委員会事務局(油谷支所内)まで提出してください。

※選考結果は、後日連絡します
※報酬・交通費などの支給はありません

■問 油谷地区ふるさとまつり実行委員会事務局(油谷支所内)

☎32-1111



イベント・講座

定期防災講座

地域の防災力向上のため、定期講座を開催します。手軽に、楽しく、防災について、みんなで一緒に勉強してみませんか。

■防災教室(まなぼうさい)

■日時
5/13(土) 10:00〜12:00

■場所

市役所3階会議室

■内容 防災ゲーム

■防災研修会(防災リーダー養成)

■日時
6/25(日) 10:00〜12:00

■場所

長門市市民活動支援センター

■内容 災害リスクについて

■その他

詳しくは、市ホームページをご覧ください。

■参加費 無料

■申込方法

電話、FAX、メールで申込

■問 防災危機管理課

☎23-11111

FAX 23-11233

Mail: fposai@city.nagato.lg.jp

足腰げんき講座

■日時

6/9(金) 6/23(金)
7/7(金) 7/21(金)
8/4(金) 8/18(金)

■場所

里山ステーション 俵山多目的交流ホール

■対象

医師から運動を禁止されていない要支援認定者、総合事業対象者または65歳以上の人

■定員 20人(先着順)

■内容 自宅でできるトレーニング方法、バランス運動、栄養について

■講師

山部 巧氏(健康運動指導士)
流田 春菜氏(管理栄養士)

■参加費 無料

■申込期間

5/8(月)〜6/2(金)

■問 長門市地域包括支援センター

☎23-1244

市内企業をつなぐ 合同企業就職フェアin長門

■日時

6/17(土)

- ・一部 8:45〜9:45
- ・トークフォークダンス
- ・二部 10:00〜12:00
- ・合同企業就職フェアin長門

■場所

日置農村環境改善センター体育館

■対象

就職を考えている人(高校生、大学生、専門学校生、一般人など)

※参加無料、事前申込不要

■参加企業

長門市および近辺を拠点にする企業20社程度

■参加費 無料

■問 NPO法人つなぐ

☎27-0360



▲今年3月14日に実施した際の企業ブースの様子です

文化情報

5つの文化施設を指定管理者として運営する(公財)長門市文化振興財団からイベント情報をお届けします
期 期日・期間 **時** 開催時間 **場** 場所・会場 **料** 料金 **そ** そのほか

金子みすゞ記念館 ☎26-5155

休館日：なし

童謡詩人金子みすゞのふるさと 仙崎歴史さんぽ

ヒストリアながとと金子みすゞ記念館で、各企画展のギャラリートークを行い、仙崎をまち歩きします。

期 5/14(日)

時 10:00～12:00

9:45ヒストリアながと集合

場 ヒストリアながと→仙崎まち歩き→金子みすゞ記念館

料 市民500円、市外の人1,000円(ガイド料、入館料、お土産代含む)

そ 定員20人(最少催行人数2人) ※要予約。詳しくは長門市観光コンベンション協会(☎27-0074)に問い合わせください

企画展「詩制作の試行錯誤」

直筆を元に、みすゞが詩を作成していく様子を紹介します。

期 開催中～6/29(木)

時 9:00～17:00

最終入館は16:30まで

場 企画展示室

展覧会「香月泰男 全版画展」

生涯に150点を超える版画を残した香月。リトグラフ、木版といった各技法の持ち味を活かして描かれた作品をお楽しみください。

期 開催中～6/19(月)

時 9:00～17:00

最終入館は16:30まで

村田清風記念館 ☎43-2818

休館日：5/9(火)、16(火)、23(火)、30(火)

「山口県初の女性医師

「中原篷」展を開催して」

令和4年度に「中原篷」展を第1章「幕末から維新へ」、第2章「済生学舎、吉岡弥生との出会い」、第3章「ふるさと三隅へ」として開催しましたが、その際に展示しなかった資料を中心とした企画展を開催します。

期 開催中～6/30(金)まで

時 9:00～17:00

料 入場料に含む

企画展「中原篷」

第3章「ふるさと三隅へ」は長門市総合文化財センター(ヒストリアながと)で展示中

期 開催中～6/25(日)まで

清風サロン

国指定史跡・三隅山荘(村田清風旧宅)でおしゃべりを楽しみませんか。

期 5/13(土)

時 10:30～

料 無料

くじら資料館 ☎28-0756

休館日：5/9(火)、10(水)、16(火)、23(火)、30(火)
スタンプラリー

～いなかの散歩道

通地区内の5カ所のスタンプを集めると、空くじなしのくじ引きで、景品が当たります。

期 5/3(水)～7(日)

時 9:00～17:00

最終入館は16:30まで

場 通地区内

料 200円(別途入館料必要)

そ 定員100人

ルネッサながと ☎26-6001

鯉のぼり展

期 4/29(土)～5/7(日)

時 10:00～16:00

場 文化情報ギャラリー

第16回ルネッサシネマ～市民名画劇場～「コーダ あいのうた」

期 5/7(日)

時 ①10:00～上映

日本語吹き替え版

②14:00～上映

バリアフリー日本語字幕版

料 料金は問い合わせください

宮田大・福岡洸太郎

デュオ・リサイタル

期 5/28(日)

時 14:00～

料 料金は問い合わせください

チケット発売情報

※料金、発売日などについては問い合わせください

○発売中

・春風亭小朝独演会 [6/17(土) 14:00 開演]

・長門文楽 [7/2(日) 第一部 11:00 開演、第二部 14:00 開演]

「ルネッサながと」以外の4館については、市民などは入館無料です(運転免許証などの提示が必要です) ※市外の人には、4館共通券による割引制度があります



今月の1枚
 ≪五月七日/上野動物園にて
 マンドリル≫ 1970 銅版

消費生活

Q&A



Q 賃貸アパートを退去した際、敷金を大きく超える高額な修繕費用を管理会社から請求されました。納得できないが、どうしたらよいですか。

A 賃貸住宅を退去する際に、借主が負う原状回復義務は、借主の故意・過失によって生じたキズや汚れなどに対してであり、通常使用や経年劣化による損耗などは含まれません。トラブルを防ぐために、入居時も退去時も、できる限り貸主側と一緒に部屋の状態を確認し、写真などの記録を残しましょう。

請求金額に疑義がある場合は、内訳について貸主側に説明を求め、費用負担について話し合うことをおす

～困ったときは、まず相談～

問 長門市消費生活センター ☎23-1115 **問** 山口県消費生活センター ☎083-924-0999

すめします。話し合う際は、国土交通省が公表している、原状回復についての考え方を示したガイドラインも参考にするとよいでしょう。

また、原状回復や敷金に関する規定は特約によって変更することができます。契約書類に借主に不利な条件となる特約が記載されていることがあるため、賃貸住宅を契約する際は、必ず契約書をよく確認しましょう。

5月の予定表

イベント情報

日時・期間	イベント／ところ／問い合わせ
～7（日）	鯉のぼり展／ルネッサながと／☎ 26-6001
～6／19（月）	展覧会「香月泰男 全版画展」／香月泰男美術館／☎ 43-2500
～6／25（日）	企画展「中原篷」第3章「ふるさと三隅へ」／ヒストリアながと／☎ 23-1264
～6／29（木）	企画展「詩制作の試行錯誤」／金子みすゞ記念館／☎ 26-5155
～6／30（金）	山口県初の女性医師「中原篷」展を開催して／村田清風記念館／☎ 43-2818
3（水）～7（日）9時～17時	スタンプラリー～いなかの散歩道／くじら資料館／☎ 28-0756
7（日）10時～、14時～	第16回ルネッサシネマ～市民名画劇場「コーダ あいのうた」～／ルネッサながと／☎ 26-6001
14（日）10時～12時	童謡詩人金子みすゞのふるさと仙崎歴史さんぽ／金子みすゞ記念館／☎ 26-5155
28（日）14時～	宮田大・福間洸太郎デュオ・リサイタル／ルネッサながと／☎ 26-6001

図書館

●アニメ・DVD上映会（視聴覚室・各先着20人）

日時	タイトル
6（土）14時～	口ミオの青い空（90分）
7（日）14時～	鉄道（50分）

●定例行事（★の会場はおはなしのへや）

日時	行事名
6（土）、27（土）10時～12時	くずし字講座（研修室）
11（木）10時30分～11時30分	おもちゃの森（研修室）
13（土）11時00分～11時30分	おはなしの森★
18（木）10時30分～11時30分	絵本を楽しむ会★
26（金）10時30分～11時	たまごの会★
27（土）14時～	長門読書会（研修室）
27（土）15時～	おはなしの会★

●移動図書館車・ぐるブック号運行中！

お近くのステーションをご利用ください

- ・通、三隅方面 5／11、25（木）
- ・湯本、俵山方面 5／17、31（水）
- ・日置、油谷方面 5／12、26（金）

休日当番医

1次救急		
日にち	当番病院	電話番号
※	長門市応急診療所	27-0199
2次救急		
日にち	当番病院	電話番号
3（水）	岡田病院	23-0033
4（木）	斎木病院	26-1211
5（金）	長門総合病院	22-2220
7（日）	岡田病院	23-0033
14（日）	長門総合病院	22-2220
21（日）	斎木病院	26-1211
28（日）	岡田病院	23-0033

※発熱や腹痛など、比較的軽症な場合は、一次救急の長門市応急診療所を受診してください

●診療科…内科・小児科

●診療日・時間…平日19時～22時／日曜、祝日、年末年始9時～正午、13時～17時（受付は診療終了30分前まで）

※土曜日の診察はありません

相談

相談名	日にち	ところ	備考
行政相談	9（火）	三隅支所	相談時間：10時～12時
	18（木）	本庁1階市民相談室、日置支所 ラポールゆや	
無料法律相談（要予約）	10（水）	三隅支所	相談時間：10時～15時（1人30分） 要予約 ☎ 23-1299
	24（水）	市民活動支援センター	
有料法律相談（要予約）	毎週火曜日	長門地域福祉センター相談室	相談時間：13時～15時 30分 5,000円 要予約 ☎ 0838-24-0500
出張年金相談（要予約）	11（木）	本庁4階会議室	相談時間：10時～12時、13時～15時 要予約 ☎ 0838-24-2158
	25（木）		
成年後見制度利用相談（要予約）	23（火）	本庁1階市民相談室	相談時間：10時～12時 要予約 ☎ 27-0035

本庁窓口延長・・・7（日）：9～12時、11（木）18（木）25（木）：19時まで

毎週木曜日は19時まで、第1日曜日は午前中（9～12時）、窓口業務の時間を延長しています

健幸に関する相談

●乳幼児健診・相談・教室

健診・相談・教室	日時	ところ	備考
乳児健康診査 (要予約)	○1カ月児、3カ月児、7カ月児 ・毎週月～水、金曜日 8時30分～12時、13時30分～17時 ・毎週木、土曜日 8時30分～12時	岡田クリニック ☎22-2717	必要なもの(持参) ・母子健康手帳 ・乳児一般健康診査受診票
	○1カ月児(生後28日以降) 毎週月曜日 13時～14時30分 ○3カ月児(生後110日以降) 毎週火曜日 13時～14時30分 ○7カ月児 毎週木曜日 13時～14時30分	長門総合病院 ☎22-2220	
	3歳児健康診査	23(火) 受付:13時～13時30分	
すくすく赤ちゃん教室 (要予約)	9(火) 10時～11時30分		対象:生後4、5、6カ月児の保護者 必要なもの:母子健康手帳
育児相談 (乳幼児と保護者が 対象)	12(金) 9時30分～11時 19(金) 9時30分～11時	日置保健センター 長門市保健センター	

●成人対象

健診・相談・教室	日時	ところ	備考
健康相談 (成人対象) ※生活習慣病に関 する相談、血圧測 定、尿検査	・8(月) 9時30分～10時30分 ・10(水) 9時30分～11時 ・11(木) 9時30分～11時 ・18(木) 9時30分～11時30分、13時～15時 ・26(金) 9時30分～11時	川尻老人憩いの家 日置保健センター 三隅保健センター 長門市保健センター 油谷保健福祉センター	
認知症相談会 (要予約)	24(水) 9時～11時30分	長門市役所 油谷保健福祉センター 地域医療連携支援センター	対象:認知症で相談をしたい人 申込:長門市地域包括支援センター ☎23-1244
認知症カフェ ①おいで～家カフェ ②オレンジカフェうさぎ	①12(金) 10時～12時 ②26(金) 10時～12時	①市民活動支援センター1階 ②おしゃべりカフェうさぎ	内容:脳活性の活動、交流会など 参加費:100円(申込不要) 申込:長門市地域包括支援センター ☎23-1244 おしゃべりカフェうさぎ☎27-0304
①HTLV-1抗体検査 ②肝炎(B型C型)検査 ③風疹抗体検査 ④エイズ抗体検査 ⑤骨髄バンク登録受付 (要予約)	23(火) ①②③ 13時～14時 ④ 17時～18時30分 ⑤ 15時～16時		無料 前日までに予約 ※時間帯は予約時にご確認ください
お酒に関する困り事 相談(要予約)	15(月) 15時～16時	長門健康福祉センター ☎22-2811	
長門家族の集い(ひき こもり家族の集い) (要予約)	16(火) 14時～15時30分		
こころの健康相談 (要予約)	19(金) 14時～16時		無料 1週間前までに予約 ※時間帯は予約時にご確認ください

納期限

※がん検診や特定健診の日程・詳細は4月配布の「長門市健幸ガイド」をご確認ください

名称	支払期限
上下水道使用料(油谷・日置・仙崎・通地区)	10(水)
軽自動車税、固定資産税(1期)	31(水)



知っちょコラム

ご縁を応援！GO-EN^{しごと}センター だより

婚活初心者の人、頑張っているけどなかなかうまくいかない人に、お見合いや初回デート、婚活イベントでうまくいくポイントを伝授する婚活セミナーを開催します。

【女性向け】初めての婚活メイク

- 日時 6/17(土) 13:00～16:00
- 会場 萩市総合福祉センター ■参加費 無料
- 講師 田中久美子(メナードフェイシャルサロン萩松陰)
- 定員 18人
- 申込締切 6/7(水)



【男性向け】婚活を成功させる身だしなみ術

- 日時 6/17(土) 13:30～16:00
- 場所 萩市総合福祉センター
- 定員 20人 ■参加費 無料
- 講師 槌屋幸子(GO-ENプロジェクトアドバイザー)
- 申込締切 6/7(水)



市民活動推進課活動推進班 ☎ 23-1172



長門市しごとセンター

合同企業ガイダンス前に「トークフォークダンス」開催！

長門市しごとセンターでは、多くの人に長門市内で働くことを前向きに検討していただきたいと思い、地域の企業の方々と『直接話す機会づくり』を行っています。

今年3月に、第10回合同企業ガイダンス in 長門を実施しました。企業29社、個人約70人に参加いただきました。そして、初めて『トークフォークダンス』というイベントも実施。企業担当者1人に対し、個人2～3人でペアになって話をし、話題ごとに相手を変え、フォークダンスのようにくるくると回りました。高校生からは「普段話さない大人のひととたくさん話せてよい経験になった。」「今まで自分の視野になかった企業も、これからの進路の視野に入った。」との感想があり、企業からもたくさん嬉しいコメントをいただきました。



次回は、6月17日(土)午前10時に日置で開催します。ご期待ください。

▲「外だったので気持ちよかった」との声が多数ありました

長門市しごとセンター(NPO法人つなぐ) ☎ 27-0360



道の駅センザキッチン

おかげさまで オープン5周年を迎えました

おかげさまで「道の駅センザキッチン」がオープンから5周年を迎えることができました。支えていただいた関係者、市民の皆さまに心から感謝申し上げます。

この5年間で440万人のお客さまにご来場いただきました。この間、新型コロナウイルスの感染拡大の影響で臨時休業を余儀なくされるなど、思わぬ厳しい状況におかれたこともありましたが、昨年度からはゆっくりと回復の兆しがみえてまいりました。6年目のスタートを切った今、スタッフ一同初心に立ち返り、長門市の観光交流拠点施設として、しっかり前に進んでいきたいと思っております。

今後とも地域の皆さまのご支援とご協力を心からお願い申し上げます。



道の駅センザキッチン ☎ 27-0300



生涯「健幸」で元気に暮らせるまちを目指して

受動喫煙をなくそう ～マナーからルールへ～

たばこの煙にはたくさんの化学物質や有害物質、発がん物質が含まれています。日本では、毎年約15,000人が受動喫煙で死亡していると言われております。受動喫煙は、肺がん・虚血性心疾患・脳卒中、乳幼児における小児喘息・中耳炎、乳幼児突然死症候群を引き起こすリスクが高くなります。この中でも、妊婦の喫煙や受動喫煙は胎児の発育に影響を及ぼし、早産や低出生体重児のリスクが高くなると報告されています。

2018年7月に健康増進法が改正、2020年4月より全面施行されました。この改正に伴い、「原則屋内禁煙・20歳未満の人は喫煙エリアへ立入禁止・屋内での喫煙は喫煙者限定・標識掲示が義務付け」となり、望まない受動喫煙をなくすために喫煙マナーはルール化されるようになりました。

毎年5月31日は、世界保健機構(WHO)が定めた世界禁煙デーであり、日本では5月31日～6月6日まで禁煙週間としています。これを機に、喫煙という生活習慣を見直して、自身の「健康」について考えてみませんか。



長門市保健センター ☎ 23-1133



株式会社維里

なとう もとよし 首藤 元嘉 さん
 なとう ようこ 首藤 陽子 さん

昨年長門市に移住した首藤さん。自然栽培をベースとして、地域の資源を循環させて環境を守る有機農業を日置・畑地区で行っています。

今回は、オーガニックビレッジ宣言を行い、有機農業によるまちづくりを進める長門市で、まさに有機農業に取り組む首藤さんにお話を伺いました。

首藤さんはなぜ長門市へ移住したのですか？

先祖代々続く農家の12代目として愛媛県で生まれたのですが、自分がやりたいと考えていた有機農業を移住元の地域では拡大することが難しかったんです。

今の土地で農業を続けていくか悩んでいた時、有機農業の推進計画を打ち出した長門市と有機農業をしたい自分たちの思いがマッチングし、日置畑地区に移住することになりました。

実際に日置畑地区へ移住していかがですか？

畑地区の皆さんは本当に温かく、農業を始めるにあたり、倉庫の紹介や防獣柵の測定、申請手続きの手伝いなど、たくさんのサポートをしていただきました。今後は地域の後継者となり、皆さんに恩返しをしていきたいと思っています。

現在はどのような仕事をしていますか？

今は「無農薬・無肥料・自家採種」にこだわった自然栽培米を栽培しています。移住後は遊休地

だった田んぼを耕すところから始まり、昨年初めてお米を収穫することができました。

これからの目標を教えてください。

畑地区の遊休地を復旧させ、栽培面積を拡大することで集落の大切な農地を守っていきたいと思っています。経営規模を拡大できれば、若者を雇い、後継者の育成にも力を入れていきたいですね。

また、「オーガニック」について、多くの人に知ってもらえるように、伝えていきたいと思っています。

オーガニックというと、「安全安心」や「無農薬」というイメージを持つ人が多いと思いますが、それだけではなく、実は環境に配慮した自然に優しい農法のことなんです。

そのことを、私たちが生産した商品を通じて、多くの人に伝え、オーガニック商品を購入してもらうことで、環境問題の解決に貢献できているという満足感や充実感を持ってもらえればよいなと思っています。

▼お米の生産は主に元嘉さんが行っている



▼陽子さんは販売業務だけでなく、SNSによる発信も行っている



長門市市民憲章

③ 夢 かりあう、

伸びゆくまちをつくります

長門市広報 知っちょこ

No. 275 2023年(令和5年)5月号

発行 長門市役所

〒759-4192 山口県長門市東深川1339-2

TEL 0837-22-2111(代)

編集 企画総務部企画政策課シティセールス推進班

TEL 0837-23-1117 FAX 0837-22-5358

4月から新年度となり、新たな生活を始めた人も多いのではないのでしょうか。▼広報担当も新たな体制となり、私は広報3年目を迎えました。2年前、広報に異動してきたカメラ小僧も、カメラ少年へと少しだけ成長できたのではないかと思っています。▼毎月広報知っちょこの締切に追われたり、取材で土日のイベントに駆けつけたりと、大変なイメージを持たれがちですが、広報の仕事をしているからこそ、出会う人がいるのも確かです。▼今年はどうも素敵な人と出会えるのが、楽しみにしながら、カメラを持って市内を駆け回ります。市民の皆さん、3年目の私もよろしく願います！

編集後記





茶碗とお箸

金子みずゞ

お正月でも
花ざかり、
私の紅絵のお茶碗は。
四月が来ても
花咲かぬ、
私のみどりのお箸には。

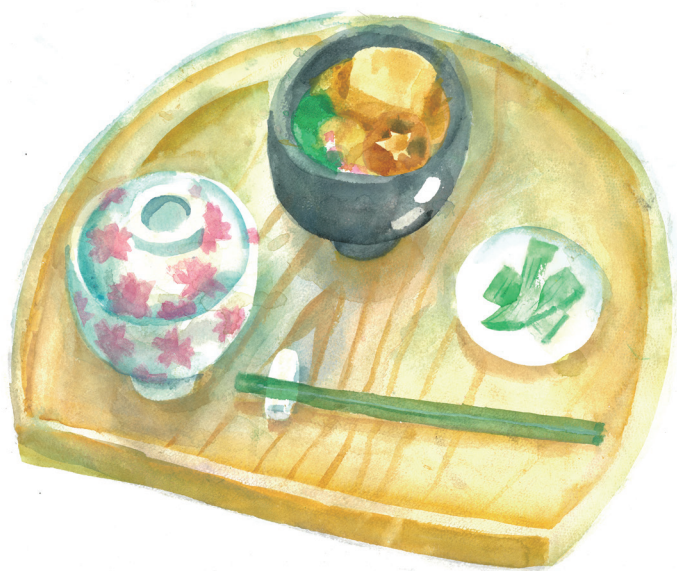

『金子みずゞ童謡全集』(JCTA出版局)

市民投稿コーナー スマイル Smile



おすすめ料理

旬のタケノコをおいしく
さっぱりいただけます
タケノコの豚肉巻き

材料 (4人分)

タケノコ (水煮) …300g
豚バラ肉 (薄切り) …200g
片栗粉…大さじ2
サラダ油…大さじ2

(みそ酢ソース)

みそ…大さじ1
砂糖…大さじ1
酢…大さじ1
酒…大さじ2
昆布…2g

作り方

- ①Aでソースを作る。みそ以外のAの調味料を鍋に入れて火にかける。ひと煮立ちしたら冷まし、昆布を取り出す。
- ②ボウルにみそを入れ、その中に①を入れて混ぜ合わせる。
- ③タケノコは2cm幅に切る。豚バラ肉は10cmの長さに切っておく。
- ④まな板に豚バラ肉を並べ、その上にタケノコを置き、端から巻きつける。
- ⑤④の表面に片栗粉をまぶす。
- ⑥フライパンに油をひき、⑤を並べて両面焼く。
- ⑦最後に②のソースを入れて、タケノコの肉巻きにからめる。

献立例

- ・主食
麦ごはん
- ・主菜
タケノコの豚肉巻き
- ・副菜
ほうれん草の白和え
- ・汁物
新わかめのスープ

栄養価

エネルギー …308kcal
たんぱく質 … 9.6g
脂質 …23.7g
炭水化物 …11.0g
塩分相当量 … 0.6g

POINT

豚肉の巻き終わりを下にして
焼くことで、崩れません



ほっちゃんテレビ放送予定
ほっちゃん NEWS イブニング
5/19 (金) 18:00 ~

家族や友達と撮影した
とっておきの写真を募集中!
☎23-1117



長門市役所ミニガイド

市役所の主な業務内容ごとに担当部署の直通電話番号を掲載しました。業務名の記載がなく担当部署がわからないときは、市役所の代表電話（☎ 22-2111）にお電話ください。また、本庁舎などでは、一部を除いて電話の通話録音を開始しています。

区分	業務名	課名	班名	電話番号
届出・証明・年金	住民基本台帳、印鑑登録、外国人事務、戸籍、火葬の許可、年金、パスポート、マイナンバーカード	総合窓口課	窓口班	23-1128
保険	国保・介護保険・後期高齢者医療保険料、国保・後期高齢者医療の資格の管理（保険証など）、給付、保健事業		保険管理班	23-1130 23-1129
市民協働	地域づくり協議会・市民活動団体・NPO団体支援、花と緑のまちづくり、婚活支援、男女共同参画、自治会	市民活動推進課	活動推進班	23-1185
各種相談	市民相談、法律相談、DV相談、行政相談		市民活動支援センター	27-0071
	人権相談		市民相談班	23-1299
	消費生活相談	人権推進室		
税	市民税・軽自動車税・その他市税の調査・賦課、税務関係各種証明	税務課	市民税班	23-1124
	固定資産の評価、固定資産税の賦課		固定資産税班	23-1125
	市税の納付、納付相談		徴収対策室	23-1126
福祉	日本赤十字、民生児童委員、災害等援護、戦没者遺族等援護	地域福祉課	地域福祉班	23-1245
	障害者手帳、障害福祉サービス給付、自立支援医療、福祉医療（重度心身障害者）、ひきこもり支援		障害者支援班	23-1243
	生活困窮の相談・保護の決定・実施		保護班	23-1155
	高齢者の福祉、老人福祉施設	高齢福祉課	高齢福祉班	23-1157
	介護保険給付、認定、介護保険施設		介護支援班	23-1158
	高齢者の総合相談、介護予防、認知症		地域包括ケア推進室	23-1244
子育て	保育園・幼稚園、児童クラブ、放課後子ども教室、病児保育	子育て支援課	保育班	23-1156
	児童手当、ひとり親家庭支援、福祉医療（子ども・ひとり親）、家庭児童相談		こども家庭班	23-1187
健康・医療	地域医療、救急医療、応急診療所	健康増進課	地域医療連携室	27-0255
	母子および成人の保健指導、健康診査、健康相談、食育の推進、感染症、健康づくり		管理班	23-1132
	コロナワクチン接種		健康推進班	23-1133
ごみ・環境	畜犬登録、狂犬病予防、浄化槽、住宅用省エネ設備、斎場、その他環境保全	生活環境課	環境衛生班	23-1134
	廃棄物の処理・清掃		廃棄物対策班	23-1249
	不燃ごみ・粗大ごみ・資源ごみの直接搬入		清掃工場	25-3230
水道 下水道	上下水道事業の予算・決算、施設の占用申請	管理課	総務班	23-1190
	上下水道料金の賦課・納付、給水届受付、受益者負担金・分担金 水浄水装置・維持管理、量水器の維持管理、下水排水設備の普及促進・調査・確認・検査		窓口サービス班	23-1169 23-1171
	水道事業の計画・建設	施設整備課	水道班	23-1170
	水道施設の運転管理など		浄水施設班	22-2145
	下水道事業の計画・建設		下水道班	23-1191
	下水道処理施設の運転管理など		処理施設班	26-1289
観光	観光宣伝・誘致、各種ツーリズム、国際交流、文化振興	観光政策課	観光振興班	23-1137
	大規模スポーツイベント、ながとスポーツコミッション		スポーツ交流班	23-1295
	温泉事業、施設管理、文化施設		施設管理班	23-1252

質問 年金のことで相談したいことがあるのですが。

回答 市役所での年金相談は、毎月第2・第4木曜日の10時～12時、13時～15時に市役所本庁の4階会議室で行っています。事前予約制となりますので、日本年金機構萩年金事務所(Tel.0838-24-2158)に予約をお願いします。

質問 避難場所はどこですか？

回答 避難場所として指定している箇所は次のとおりです。ただし、災害の種類によって、利用できない場合があります。

【指定緊急避難場所一覧】(災害が発生した場合、または発生するおそれがある場合に、その危険から逃れるための避難場所)

施設名	対象となる災害							指定避難所
	洪水	土砂	高潮	地震	津波	火災	内水	
通小学校(屋内運動場)	●	●	●	●	●	●	●	●
通漁村センター	●	●				●	●	
通体育館	●		●		●	●	●	
大日比公会堂	●			●				
青海島体育館	●		●	●		●	●	
仙崎公民館	●	●						
仙崎小学校(屋内運動場)	●	●		●		●		●
仙崎中学校(屋内運動場)	●	●	●	●	●	●	●	●
大津緑洋高校 水産校舎(屋内運動場)	●	●		●		●	●	
ながと総合体育館	●	●	●	●	●	●	●	●
大津緑洋高校 大津校舎(屋内運動場)	●	●	●	●		●	●	
長門市中央公民館		●	●	●	●	●		
長門市保健センター		●	●	●	●	●		
深川小学校(屋内運動場)		●	●	●	●	●		
深川中学校(屋内運動場)	●	●	●	●	●	●	●	●
ながとスポーツ公園(グラウンドゴルフ場・芝生広場)	●	●	●	●	●	●	●	
みのり保育園	●	●	●	●	●	●	●	
ながとラボ	●	●	●	●	●	●	●	
長門農業者トレーニングセンター	●	●	●		●	●	●	
向陽小学校(屋内運動場)	●		●	●	●	●	●	
大畑体育館	●		●	●	●	●	●	
ヤマネスタジアム俵山(管理棟)	●	●	●	●	●	●	●	
ヤマネスタジアム俵山(クラブハウス)	●	●	●	●	●	●	●	●
俵山公民館			●		●	●	●	
俵山小学校(屋内運動場)			●	●	●	●	●	
俵山湯の家(地域交流ホール)	●		●	●	●	●	●	
宗頭文化センター		●	●	●	●	●		
湯免ふれあいセンター	●	●	●	●	●	●	●	●
三隅中学校(屋内運動場)		●	●	●	●	●		●
明倫小学校(屋内運動場)		●	●	●	●	●		
三隅保健センター		●	●	●	●	●		
三隅公民館・三隅農業者トレセン		●	●		●	●		
野波瀬三代交流館	●		●	●	●	●	●	

施設名	対象となる災害							指定避難所
	洪水	土砂	高潮	地震	津波	火災	内水	
小島漁村センター	●			●		●		
浅田小学校(屋内運動場)	●	●		●	●	●	●	●
三隅勤労者スポーツセンター	●	●				●	●	
神田小学校(屋内運動場)	●		●	●	●	●	●	
日置農村活性化交流センター	●	●	●	●	●	●	●	
日置中学校(屋内運動場)	●	●	●	●	●	●		●
日置小学校(屋内運動場)		●	●	●	●	●		●
日置保健センター	●	●	●	●	●	●	●	
日置農村環境改善センター	●	●	●		●	●	●	
大津緑洋高校 日置校舎(屋内運動場)	●	●	●	●	●	●	●	
あけぼの園(地域交流ホーム)	●	●	●	●	●	●	●	
わいわい子どもセンター	●		●	●	●	●	●	
ラポールゆや	●	●	●	●	●	●	●	●
油谷保健福祉センター	●	●	●		●	●	●	
油谷小学校(屋内運動場)	●	●	●	●	●	●	●	●
菱海中学校(屋内運動場)	●		●	●	●	●	●	
油谷河原農業研修所		●	●	●	●	●	●	
油谷勤労者体育センター		●				●	●	
蔵小田交流館			●			●	●	
旧伊上小学校 校舎	●	●	●	●	●	●	●	
宇津賀多目的交流館	●		●	●	●	●	●	
宇津賀集落センター	●		●		●	●	●	
向津具公民館	●		●		●	●	●	
向津具小学校(屋内運動場)	●	●	●	●	●	●	●	●
山口県漁協大浦支店	●	●				●		
川尻漁村センター	●	●	●			●	●	
萩・長門清掃工場「はなもゆ」	●	●	●	●	●	●	●	●
飯井第一高架橋下			●		●			

※指定避難所

災害の危険性があるために避難した住民が、危険性がなくなるまで必要な期間滞在できる施設。災害により家に戻れなくなった住民が一時的に滞在する施設

市の花木・生物

(平成18年3月21日制定)

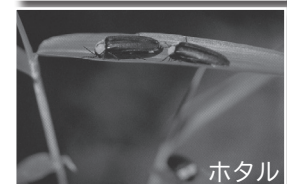

長門市市民憲章 (平成18年3月21日制定)

わたくしたちは、長門市民としての自覚と誇りを持ち、「未来へはばたくまち」をめざして、次のことを誓います。

- 一 青い海 みどりの大地 いかしあう、美しいまちをつくります。
- 一 ふるさとの知恵 そだてあう、豊かなまちをつくります。
- 一 夢 かたりあう、伸びゆくまちをつくります。
- 一 笑顔 ふれあう、温かいまちをつくります。
- 一 命 ささえあう、健やかなまちをつくります。

全体に流れる共通理念として「共生」を捉え、「あう」が続く言葉を並べました。項目ごとのテーマは、第1節「自然」、第2節「伝統・文化」、第3節「生きがい・やりがい」、第4節「ふれあい・思いやり」、第5節「命・健康」です。

区分	業務名	課名	班名	電話番号
教育委員会	教育委員、教育委員会、教育行政	教育総務課	教育総務班	23-1257
	教育財産の管理、校舎の整備			23-1262
	学校給食センターに関すること			学校給食センター 23-1333
	小中学校入学、転校手続き	学校教育課	学事班	27-0320
	学校運営に関する指導助言、教育相談			指導班 23-1258
	生涯学習の推進、公民館・図書館の運営	生涯学習・文化財課	生涯学習スポーツ振興班	23-1259
	市民のスポーツ・レクリエーションの普及			22-3526
	文化財の調査・保存・保護、民俗資料収集・調査			文化財保護室 23-1264
消防	消防運営の企画・調整、消防職団員のサービスおよび諸会議	総務課		22-5294
	防火対象物・危険物施設の査察、火災原因調査、建築同意	予防課		22-5297
	火災損害調査・証明、消防・救急訓練の企画、消防水利の設置	警防課		22-9110
	災害の警戒防御、救急業務、防火対象物(小規模)の査察・指導	中央消防署		22-0119
		西消防署		32-1230

【公共施設等電話番号】

出張所・公民館		保育園・幼稚園等		小学校		中学校	
通出張所	28-0244	通保育園	休園中	通小学校	28-0234	仙崎中学校	26-0814
仙崎出張所	26-1442	みのり保育園	22-2060	仙崎小学校	26-0414	深川中学校	22-2428
俵山出張所	29-0041	三隅保育園	43-2211	深川小学校	22-2426	三隅中学校	43-0911
宇津賀出張所(公民館)	32-1140	日置保育園	37-2271	向陽小学校	22-2425	日置中学校	37-2036
向津具出張所(公民館)	34-1111	黄波戸保育園	37-2248	俵山小学校	29-0833	菱海中学校	32-1104
長門市中央公民館	23-1181	菱海保育園	32-0029	明倫小学校	43-0011	図書館 図書館 26-5123 図書館ゆや分館 33-0051	
通公民館	28-0008	向津具保育園	34-0142	浅田小学校	43-0759		
仙崎公民館	26-0904	俵山幼稚園	29-0830	日置小学校	37-2069		
俵山公民館	29-0063	宗頭幼稚園	43-0242	神田小学校	37-3012	初期救急医療施設 長門市応急診療所 27-0199	
三隅公民館	43-0811	児童デイ・ケアセンター	23-1213	油谷小学校	32-1102		
宗頭文化センター	43-0617			向津具小学校	34-0002		
日置農村環境改善センター	37-2340						

文化・観光施設等		電話番号
ルネッサながと		26-6001
ラポールゆや(油谷中央公民館)		33-0051
くじら資料館		28-0756
金子みずゞ記念館		26-5155
香月泰男美術館		43-2500
村田清風記念館		43-2818
長門市総合文化財センター(ヒストリアながと)		22-3703
長門市市民活動支援センター(市民サポートながと)		27-0071
道の駅センザキッチン		27-0300
長門おもちゃ美術館		27-0337
長門市しごとセンター(T.e.g.o)		27-0360
青海島高山オートキャンプ場		26-4430
青海島船越キャンプ場		26-1357
湯免ふれあいセンター		43-1000
日置農村活性化交流センター(黄波戸温泉交流センター)		37-4320
千畳敷高原キャンプ場		37-4211
伊上海浜公園オートキャンプ場		33-3000
長門市ケーブルテレビ放送センター		23-1541
スポーツ施設		
ながと総合体育館		26-6001
長門農業者トレーニングセンター		22-4435
ふれあいパーク三隅		42-1234
三隅農業者トレーニングセンター		43-0811
ヤマネスタジアム俵山(指定管理者:NPO法人ゆうゆうグリーン俵山 29-5070)		29-0980
ながとスポーツ公園		22-1807
県の機関		
長門健康福祉センター		22-2811
長門土木建築事務所		22-2920
長門農林水産事務所		37-5600
長門警察署		22-0110

区分	業務名	課名	班名	電話番号
農林・水産	農業振興、畜産振興、園芸、都市農村交流、有害鳥獣捕獲	農林水産課	農業振興班	23-1139
	土地改良の計画・推進			23-1140
	農地集積バンク、農地中間管理機構業務			37-2113
	林業振興、市有林の経営・管理、林道、治山、木育		林業振興班	23-1142
	水産業の振興、漁港関係施設の維持管理		水産振興班	23-1145
	土地改良の技術、林業土木の技術、漁港整備の技術		設計技術班	23-1141
	農地の権利移動、農地転用等、農業者年金		農業委員会事務局	23-1165
産業政策	ふるさと納税、道の駅	産業政策課	政策マネジメント班	23-1177
	商工業の振興、中小企業、雇用対策		商工振興班	23-1136
	地域交通対策、買い物支援		地域交通対策班	23-1138
企業誘致・まちづくり推進	企業誘致	企業誘致・まちづくり推進課	企業誘致班	23-1216
	企業誘致を伴う地域経済対策		地域経済対策班	27-0161
道路・河川都市計画公園地籍調査	市道の認定・廃止、道路・河川の占用申請	都市建設課	管理班	23-1147
	都市計画の調査・策定、街路、公園緑地			23-1152
	道路・河川の維持・修繕・清掃、法定外公共物		維持班	27-0149
	道路・橋梁・河川の技術、交通安全施設の技術、土地開発行為		建設班	23-1148
地籍調査事業の調査・計画策定・実施	地籍班	23-1153		
住宅・建築	市営住宅の計画・管理、空家等の適正管理、住宅リフォーム	建築住宅課	住宅班	23-1186
	建築確認申請・証明等、公共施設の設計・監理		建築班	23-1149
企画統報秘	各種事業の総合調整、各種計画、移住相談、空き家等の活用、統計調査、地域おこし協力隊	企画政策課	政策調整班	23-1229
				23-1116
	広報、広聴、ホームページ、シティプロモーション		シティセールス推進班	23-1117
市長・副市長の秘書		23-1247		
デジタル	デジタル化の推進、情報施策	デジタル戦略課		27-0093
総務	市議会の招集、議案の調整、文書の收受・発送、電話交換業務	総務課	行政班	23-1112
	職員の定数・配置、職員の任免、職員給与、ほう賞・表彰		人事班	23-1114
防災	防災、防犯、交通安全、交通災害共済、自衛官募集、国民保護	防災危機管理課		23-1111
財政	予算の編成、財政状況の公表	財政課		23-1254
入札・財産	工事の入札・検査、入札参加資格申請受付、財産・公共施設の管理	監理管財課		23-1120
会計	現金の出納・保管、決算の調製	会計課		23-1160
議会	市議会に関する業務	議会事務局		23-1248
選挙	選挙、選挙人名簿の調製、直接請求	選挙管理委員会事務局		23-1167
監査	予算の執行状況等の監査	監査委員事務局		23-1166
三隅支所	地域振興、本庁総合窓口課・生活環境課・税務課に係る業務	窓口担当		43-0221
	保健センターの管理、本庁福祉関係課・健康増進課に係る業務	健康福祉担当		43-2444
	農業・農業振興の企画調整、園芸、都市農村交流、畜産振興	農業振興担当		43-0080
	道路・河川・橋梁の維持管理、市営住宅の維持管理	施設管理担当		43-0277
日置支所	地域振興、本庁総合窓口課・生活環境課・税務課に係る業務	窓口担当		37-2111
	保健センターの管理、本庁福祉関係課・健康増進課に係る業務	健康福祉担当		37-2193
	農業・農業振興の企画調整、園芸、都市農村交流、畜産振興	農業振興担当		37-2182
	道路・河川・橋梁の維持管理、市営住宅の維持管理	施設管理担当		37-2168
油谷支所	地域振興、本庁総合窓口課・生活環境課・税務課に係る業務	窓口担当		32-1111
	保健センターの管理、本庁福祉関係課・健康増進課に係る業務	健康福祉担当		33-3021
	農業・農業振興の企画調整、園芸、都市農村交流、畜産振興	農業振興担当		32-1198
	道路・河川・橋梁の維持管理、市営住宅の維持管理	施設管理担当		32-1114