

COMPASS

学習院大学通信

14 September 2020 vol.87



CONTENTS

学習院NOW ————— 02

- 学習院長の選任について
- 学習院大学の新型コロナウイルス感染症に係る経済的支援
- 第71回四大学運動競技大会・第65回甲南戦について
- 第51回桜凜祭(大学祭)
- 令和2年度
学習院大学学業優秀者給付奨学金受給者について
- 令和元年度
学習院父母会課外活動等優秀賞・奨励賞
- 輔仁会大学支部 令和2年度予算(支出の部)

インフォメーション ————— 08

- 学生センター教務課
- 総務部
- 施設課
- 国際センター

- 大学史料館
- 学芸員課程事務室からのお知らせ
- 東洋文化研究所
- 学習院さくらアカデミー

キャリアアップサポート ————— 13

- キャリアセンター

ヘルス・サポート ————— 14

- 保健センター
- スポーツ・健康科学センター
- 学生相談室

図書館へ行こう ————— 15

- 特集: 図書館の新型コロナウイルス感染症拡大防止対策
- 図書館からのお知らせ

保証人との懇談会 開催のお知らせ — 裏表紙



学習院長の選任について

あかる えいいち
■ 耀 英一

■ 任期 令和2年10月1日～令和5年9月30日

【院長紹介】

7月22日に開催された学校法人学習院評議員会は、学校法人学習院校規第6条の規定に基づき、耀英一氏を次期学習院長に選任いたしました。

院長の選任方法は、学習院長選任規程によって、評議員会に院長候補者を選考するための学習院長候補者選考委員会を設けることになっています。今回も5月27日に開催された評議員会において同選考委員会の設置が承認され、その後、同選考委員会が院長候補者を推薦して、7月22日に開催された評議員会において決定したものです。

耀英一次期院長の経歴は、次のとおりです。

【生年月日／昭和17年1月20日(78歳)】

■学 歴

昭和39年 3月 学習院大学政経学部経済学科卒業

■職 歴

昭和39年 4月 株式会社埼玉銀行入行

平成 4年 6月 株式会社協和埼玉銀行

取締役県庁支店長

(平成7年6月迄)

平成 7年 6月 株式会社あさひ銀行常務取締役

(平成10年6月迄)

平成10年 6月 大栄総合開発株式会社

代表取締役副社長

(平成11年6月迄)

平成11年 6月 大栄総合開発株式会社

代表取締役社長

(平成15年2月迄)

平成12年 5月 学習院桜友会評議員(平成23年5月迄)

平成15年 4月 学習院桜友会理事(平成23年5月迄)

平成16年 5月 株式会社上野原カントリークラブ

取締役社長(平成21年5月迄)

東栄興業株式会社代表取締役社長

(平成26年5月迄)

平成17年 6月 学校法人学習院評議員(平成23年6月迄)

平成18年 5月 学習院桜友会副会長(平成23年5月迄)

平成23年10月 学校法人学習院監事(平成26年9月迄)

平成26年10月 学校法人学習院理事(現在に至る)

学校法人学習院常務理事(平成28年3月迄)

株式会社学習院夔々会取締役(現在に至る)

平成28年 4月 学校法人学習院専務理事(現在に至る)

■賞 罰

平成28年 5月 学習院功労章

本誌に掲載している行事等については、新型コロナウイルス感染症の影響により、開催日時等に変更が生じる場合があります。

学習院大学の新型コロナウイルス感染症に係る経済的支援

本学では新型コロナウイルス感染症に関して以下のような経済的支援を実施しています。

①全学生に対する一律6万円の支給 ※申請期間終了。

遠隔授業受講のための環境整備費用として、全学生に対し、一律6万円の支給を実施しました。

②学費の延納制度

学費を指定された期日までに納入することが困難な場合は「納付金延納願」を提出することにより、納付期限を延長することができます。

第2期分の学費については、9月30日までの納付期限を1月31日まで延長可能です。

「納付金延納願」の書式は大学ホームページよりダウンロードをお願いします。

③新型コロナウイルス感染症による授業料の減免措置について ←NEW

新型コロナウイルス感染症の影響により、家計が急変した学生に対し、授業料の一部を減免する制度ができます。

詳細はG-Portのお知らせをご確認ください。

その他、国などによる経済的支援や奨学金については、G-Port及び大学のホームページのお知らせを確認し、ご不明な場合は学生センター学生課までお問い合わせください。

学習院大学ホームページ：<https://www.univ.gakushuin.ac.jp/life/scholarship/>

第71回四大学運動競技大会・第65回甲南戦について

本年度は新型コロナ禍において、当番校である武蔵大学が中心となり、四大学運動競技大会（通称“四大戦”）に係る検討を、四大学が連携して日々進めています（本記事を書いている7月時点）。

また、第65回学習院大学対甲南大学運動競技総合定期戦（通称“甲南戦”）は令和3年度に延期し、本学を当番校として開催することが決定しました。

突然、今までどおりの生活が絶たれ、仲間たちと心ゆくまでスポーツができない状況となりました。このような時だからこそ、これまで築き上げてきた五大学の絆をより強く深め、共に汗を流すことが難しくとも、互いに助け合い、励まし合いながら未曾有の事態を乗り越えていきましょう。

◆四大学運動競技大会とは

学習院・成蹊・武蔵・成城大学が、毎年会場と運営を持ち回りながら開催される運動競技大会です。旧制高等学校時代から結びつきのある各大学が、スポーツを通じて親睦を深め、技術向上を図ることを目的として始めました。

本学は、過去に57回の総合優勝を誇り、昨年度は正式種目と一般種目で優勝しました。

◆学習院大学対甲南大学運動競技総合定期戦

神戸の甲南大学との間で、スポーツを通じ交流を深め互いに切磋琢磨することを目的として行われている運動競技大会です。

甲南大学はスポーツ推薦入学制度をもつ強豪であり、前回本学が優勝を果たしたのは第37回（平成4年度）定期戦です。

第51回桜凜祭（大学祭）

この記事を書いている7月上旬、例年であれば、第1回書類提出が終り参加団体が確定、11月へ向けて着々と準備が進められている時期です。しかし今年は、新型コロナウイルス感染症への対応が必須であり、大学祭実行委員会の学生諸君は、第51回桜凜祭を開催する意義・目的を始め、開催形態、企画内容を模索しつつ、各参加団体に対しての情報発信等を行っているといったところです。

ところで、『桜凜祭』という名称には「学習院の校章である桜のように泰然とし、それでいて華やかに、凜とした我が校の校風が表れる大学祭であって欲しい」という願いが込められています。本誌が発行される頃には、第51回桜凜祭についての大筋も固まっていることと思いますが、学生の皆さんには、どのような状況にあったとしても、先輩達から引き継がれた思いを受け止め、更には確実に次代へ伝えるべく、でき得る最大限の努力をもって臨んで欲しいと思います。

令和2年度 学習院大学学業優秀者給付奨学金受給者について

令和2年度学習院大学学業優秀者給付奨学金奨学生(大学院学生33名、学部学生159名)は、大学院については、特色ある研究活動を育成するために各専攻毎に優秀な学生を当該研究科長が推薦、学部については、2年~4年次の学業成績・人物とも優秀な学生を各学科毎に選考し当該学部長が推薦し、学長が決定します。

本年度は新型コロナウイルス感染症の影響により、本奨学生への決定通知書交付式は中止となりました。

学業優秀者給付奨学金受給者名簿(公表を承諾した学生のみ掲載)

| 大学院生 | | 学部生 | | |
|--|---|---|--|--|
| <p>■政治学専攻</p> <p>M2年 田中愛理</p> <p>■経済学専攻</p> <p>M2年 尚 鵬</p> <p>■経営学専攻</p> <p>M2年 吉楽ひかる</p> <p>M2年 李 珍</p> <p>■哲学専攻</p> <p>M2年 長屋有紀</p> <p>■美術史学専攻</p> <p>M2年 田邊 健</p> <p>M2年 本間 真理</p> <p>■史学専攻</p> <p>M2年 馬 淵 佑一</p> <p>M1年 清水達也</p> <p>■日本語日本文学専攻</p> <p>M2年 川澄香奈</p> <p>M2年 齋藤優香</p> <p>■英語英米文学専攻</p> <p>M2年 高垣宥里</p> <p>■ドイツ語ドイツ文学専攻</p> <p>M1年 伊藤有亮</p> <p>■フランス文学専攻</p> <p>M2年 高佐由利香</p> <p>■心理学専攻</p> <p>M1年 脇野 紘</p> <p>■臨床心理学専攻</p> <p>M2年 坂 齊 彩</p> <p>M2年 藤本実夏</p> <p>■教育学専攻</p> <p>M2年 小西悦子</p> <p>M2年 松岡瑤子</p> <p>■アーカイブズ学専攻</p> <p>M2年 高山征季</p> <p>■身体表象文化学専攻</p> <p>M2年 高石凌馬</p> <p>■化学専攻</p> <p>M2年 井上朋直</p> <p>M2年 岡田夏実</p> <p>M2年 小川龍三</p> <p>M2年 小柳萌美</p> <p>M2年 福田有希乃</p> <p>M2年 藤倉悠太</p> <p>■数学専攻</p> <p>M2年 河合ゆかり</p> <p>■生命科学専攻</p> <p>M2年 清水雅斗</p> <p>M2年 檜橋真理環</p> | <p>■法学部法学科</p> <p>2年 山口莉奈</p> <p>2年 中田乃愛恵</p> <p>2年 福田英恵</p> <p>2年 本橋龍太</p> <p>2年 行方陽菜</p> <p>3年 山中拓海</p> <p>3年 新井峻平</p> <p>3年 高橋杏奈</p> <p>3年 工藤万由子</p> <p>3年 坂田千夏</p> <p>3年 田中峻人</p> <p>4年 内田 遥</p> <p>4年 齋藤清里奈</p> <p>4年 齋藤 陽</p> <p>4年 穂積七智尋</p> <p>4年 伊藤千尋</p> <p>■法学部政治学科</p> <p>2年 日野響子</p> <p>2年 中山 翔</p> <p>2年 安田伊織</p> <p>2年 清水彩花</p> <p>2年 荻野衣舞紀</p> <p>2年 横山浩人</p> <p>3年 岩本千尋</p> <p>3年 水上周哉</p> <p>3年 江口 遼</p> <p>3年 三島季鈴</p> <p>3年 鎌田将義</p> <p>3年 鳥山莉央</p> <p>4年 小瀬亜香理</p> <p>4年 倉持 竣</p> <p>4年 鳥田夏樹</p> <p>4年 本間 貴</p> <p>4年 宗形亮汰</p> <p>4年 内田新太郎</p> <p>■経済学部経済学科</p> <p>2年 長谷川 淳</p> <p>2年 鈴木 聖人</p> <p>2年 半田 莉子</p> <p>2年 阿部 真尋</p> <p>2年 大塚 梨奈</p> <p>2年 長沢 春香</p> <p>3年 石塚 大貴</p> <p>3年 南平 樹哉</p> <p>3年 園部 江梨子</p> <p>3年 清水 啓翔</p> <p>3年 豊崎 遥香</p> | <p>3年 大澤百萌</p> <p>4年 村田和也</p> <p>4年 加藤かれん</p> <p>4年 焦志 鵬</p> <p>4年 成田海亜</p> <p>4年 野村 成</p> <p>4年 強瀬結衣</p> <p>■経済学部経営学科</p> <p>2年 川上拓仁</p> <p>2年 平塚麻衣</p> <p>2年 加藤未莉</p> <p>2年 相原祐子</p> <p>2年 福田乃唯</p> <p>3年 本井裕太郎</p> <p>3年 溝上乃々子</p> <p>3年 大迫優斗</p> <p>3年 佐川夏美</p> <p>3年 今井青空</p> <p>4年 森基 樹</p> <p>4年 板垣 菜希</p> <p>4年 山口桃香</p> <p>4年 細田寛文</p> <p>4年 豊田綾香</p> <p>4年 佐藤海夕</p> <p>■文学部哲学科</p> <p>2年 渡辺 健太</p> <p>3年 鹿 伝 宇</p> <p>3年 大島好恵佳</p> <p>4年 永瀬 由佳</p> <p>■文学部史学科</p> <p>2年 由川新奈</p> <p>2年 橋本 環</p> <p>3年 野川安貴</p> <p>3年 岸野純恰</p> <p>4年 長尾拓実</p> <p>4年 高橋 遥</p> <p>■文学部</p> <p>日本語日本文学科</p> <p>2年 堰端桃子</p> <p>3年 三觜桃子</p> <p>3年 大久保羽衣</p> <p>4年 飯田智子</p> <p>4年 及川ひな</p> <p>■文学部</p> <p>英語英米文化学科</p> <p>2年 茂在みその</p> <p>2年 田川美里</p> <p>3年 関根凜乃</p> | <p>3年 梅田梨花</p> <p>4年 中山恵菜</p> <p>4年 加山祐希</p> <p>■文学部</p> <p>ドイツ語圏文化学科</p> <p>2年 山口翔子</p> <p>2年 関口セシル</p> <p>3年 中村美月</p> <p>4年 高木 萌</p> <p>4年 金子舞帆</p> <p>■文学部</p> <p>フランス語圏文化学科</p> <p>2年 中野穂波</p> <p>2年 田中菜津実</p> <p>3年 原田昇哉</p> <p>3年 清水萌花</p> <p>4年 春日明日希</p> <p>4年 山本絵留</p> <p>■文学部心理学</p> <p>2年 金丸由香</p> <p>2年 永井聖奈</p> <p>3年 鈴木理紗</p> <p>3年 恵下田有咲</p> <p>4年 平野百合奈</p> <p>4年 宮國仁美</p> <p>■文学部教育学</p> <p>2年 佐藤しずく</p> <p>2年 松尾美佐</p> <p>3年 後藤啓介</p> <p>3年 武藤健人</p> <p>4年 長谷川佳奈子</p> <p>4年 矢島明果</p> <p>■理学部物理学</p> <p>2年 佐藤令奈</p> <p>3年 狩野寛知</p> <p>3年 伊藤 昂</p> <p>4年 緑川晃太</p> <p>4年 甘利丈慈</p> <p>■理学部化学</p> <p>2年 生石達士</p> <p>2年 佐藤美琴</p> <p>3年 鴨下 彩</p> <p>3年 加藤裕裕郎</p> <p>4年 有泉涼子</p> <p>4年 伊本千佳</p> <p>■理学部数学</p> <p>2年 萩原優斗</p> <p>2年 中村 遥河</p> | <p>3年 神田翔悟</p> <p>3年 黒田源樹</p> <p>4年 遠藤理史</p> <p>4年 大久保徹二</p> <p>■理学部生命科学</p> <p>2年 井部未宇</p> <p>2年 小泉咲綾</p> <p>3年 流合真由</p> <p>3年 後藤優太</p> <p>4年 佐藤ひなこ</p> <p>4年 横尾 遥</p> <p>■国際社会科学部</p> <p>国際社会科学科</p> <p>2年 工藤桃華</p> <p>2年 高崎召楽</p> <p>2年 小濱真由</p> <p>2年 ラッセルアヅマ</p> <p>2年 浅村有紀</p> <p>3年 矢嶋優太郎</p> <p>3年 内藤彩香</p> <p>3年 五木田渚</p> <p>3年 佐藤顕子</p> <p>4年 大久保亜美</p> <p>4年 柴田真帆</p> <p>4年 フィッツェラルド邦彦</p> <p>4年 北山夏凪</p> <p>4年 町田英利佳</p> |

令和元年度 学習院父母会課外活動等優秀賞・奨励賞

学習院父母会より、令和元年度の課外活動で優秀な成績を収めた団体及び個人に対し、令和元年度学習院父母会課外活動等優秀賞・奨励賞が授与されました。

受賞団体および受賞者(学年は令和元年度、敬称略)

【優秀賞】(団体)

■漕艇部

第46回全日本大学選手権大会 女子ダブルスカル 第8位

■ホッケー部(男子)

第68回男子・第41回女子全日本学生ホッケー選手権大会 男子ベスト16

■ソフトボール部(男子)

第51回東京都大学ソフトボール連盟春季リーグ戦 2部優勝・1部昇格

■水上スキー部(男子)

第64回 桂宮杯 全日本学生水上スキー選手権大会

男子チーム 第6位

J.C.W.F.第47回2019全日本学生水上スキー新人戦競技会

男子スラローム 第4位

■水上スキー部(女子)

第64回 桂宮杯 全日本学生水上スキー選手権大会

女子チーム 第3位

女子チームジャンプ 第3位

J.C.W.F.第47回2019全日本学生水上スキー新人戦競技会

女子 第5位

■ダイビング部

第26回全日本スポーツダイビング室内選手権大会

大学対抗200mフリッパーリレー男女 第2位

■ラケットボール同好会(男子)

第37回全日本学生ラケットボール選手権大会 団体戦

男子Aチーム 準優勝

■観世会部

第11回全国学生能楽コンクール 優秀賞

【優秀賞】(個人)

■剣道部 重黒木亮介(済4)

第67回全日本学生剣道選手権大会 第32位

■硬式庭球部 川原舞(営2)

2019年度全日本学生テニス選手権大会(男子87回/女子63回) 出場

■水泳部競泳部門 三枝寛治(日4)

第31回フィンスイミング日本選手権大会 男子400mサーフィス 優勝

■籠球部女子 永野陽那(法4)

第69回関東大学女子バスケットボール リーグ戦 3部優秀選手賞

■陸上競技部 小清水瑠巳(国2)

第98回関東学生陸上競技対校選手権大会 女子1部走幅跳決勝 第8位

■陸上競技部 宮澤愛実(済3)

天皇賜盃第88回日本学生陸上競技対校選手権大会 出場

■アーチェリー部 大門慶悟(営4)

第48回全日本フィールドアーチェリー選手権大会 第4位

■少林寺拳法部 菅野知憲(史3)

藤田大暉(済3)

第53回少林寺拳法全日本学生大会 男子初段の部 優勝

■水上スキー部 石井沙耶花(政4)

J.C.W.S.F.全日本学生水上スキー選手権大会2019

チャンピオンシリーズ(Game1) 鹿嶋大会 女子スラローム 第2位

女子トリック 第6位

■水上スキー部 中島翔平(政4)

J.C.W.S.F.全日本学生水上スキー選手権大会2019

チャンピオンシリーズ(Game1) 鹿嶋大会 男子トリック 第3位

■水上スキー部 松枝功行(営4)

J.C.W.S.F.全日本学生水上スキー選手権大会2019

チャンピオンシリーズ(Game1) 鹿嶋大会 男子スラローム 第3位

J.C.W.S.F.全日本学生水上スキー選手権大会2019

チャンピオンシリーズ(Game2) 鹿嶋大会 男子スラローム 第3位

■水上スキー部 山口花菜子(済4)

J.C.W.S.F.全日本学生水上スキー選手権大会2019

チャンピオンシリーズ(Game1) 鹿嶋大会 女子ジャンプ 第2位

女子トリック 第8位

■水上スキー部 小嶋崇史(済3)

第64回 桂宮杯 全日本学生水上スキー選手権大会

男子ジャンプ 第3位

■水上スキー部 飯島一寿(日2)

J.C.W.F.第47回2019全日本学生水上スキー新人戦競技会

男子スラローム 第3位

■水上スキー部 柳原結菜(済2)

J.C.W.F.第47回2019全日本学生水上スキー新人戦競技会

女子ジャンプ 優勝

■ダイビング部 高松紗也加(国2)

第26回全日本スポーツダイビング室内選手権大会

100mレスキュー女子 優勝

■ウェイトトレーニング部 清水俊希(営2)

第54回全日本学生ボディビル選手権大会 ボディビル部門 第6位

■トライアスロン部 久保田玲奈(英3)

Ironman World Championship 出場

■自転車同好会 長谷川大(英3)

2019年度全日本学生ロードレース・カップ・シリーズ第8戦

浮き城のまち行田ラウンド 男子クラス3C 第3位

2019年度全日本学生ロードレース・カップ・シリーズ第9戦

埼玉県幸手工業団地クリテリウム 男子クラス3B 第6位

2019年度全日本学生ロードレース・カップ・シリーズ第10戦

埼玉県川島町役場前クリテリウム(1) 男子クラス3B 第2位

■ラケットボール同好会 秋山浩輝(数2)

第35回関東学生ラケットボール新人選手権大会 男子ドロー 第3位

■ラケットボール同好会 岡崎愛子(政1)

第35回関東学生ラケットボール新人選手権大会 女子ドロー 第3位

■ラケットボール同好会 須藤あゆ美(仏3)

第36回全日本学生ラケットボールオープントーナメント選手権大会

女子 第3位

第28回関東学生ラケットボールトーナメント選手権大会

女子ダブルス 準優勝

■ラケットボール同好会 中山友唯(政2)

第35回関東学生ラケットボール新人選手権大会 女子ドロー 優勝

第28回関東学生ラケットボールトーナメント選手権大会

シングルス女子 第3位

令和元年度 学習院父母会課外活動等優秀賞・奨励賞

■ラケットボール同好会 小林郁弥(政4) 舟橋海人(政4)

第28回関東学生ラケットボールトーナメント選手権大会
ダブルス男子 準優勝

■ラケットボール同好会 村越優作(済3) 原田航(法3)

第28回関東学生ラケットボールトーナメント選手権大会
ダブルス男子 第3位

■スカイサウンズジャズオーケストラ部 川口智輝(営2)

第11回国際ジャズオーケストラフェスティバル ステラジヤム [CJC賞]

■競技ダンス研究会 佐藤奈々子(法4)

第64回全日本学生競技ダンス選手権大会 タンゴの部 優勝

■永田亜美(政2)

2019 World Lacrosse Women's U19 WORLD CHAMPIONSHIP
Team Japan 第5位

■石島瞳子(国1)

第95回日本選手権水泳競技大会アーティスティックスイミング競技
チーム テクニカルルーティン 準優勝
チーム フリールーティン 準優勝
フリーコンビネーション 準優勝
ハイライトルーティン 準優勝

■遠藤加寿(法3)

第34回全国書写書道展覧会 読売大賞

【奨励賞】(団体)

■籠球部(女子)

第69回関東大学女子バスケットボールリーグ戦 3部第6位

【奨励賞】(個人)

■水上スキー部 青木志帆(営4)

J.C.W.S.F.全日本学生水上スキー選手権大会2019
チャンピオンシリーズ(Game2) 鹿嶋大会 女子スラローム 第4位

■水上スキー部 雨宮樹基(済1)

第61回東京都水上スキー大会 Sクラス男子トリック 第3位
Sクラス男子スラローム 第2位

■水上スキー部 神山愛結(済1)

第61回東京都水上スキー大会 女子スラローム 優勝

■水上スキー部 鴨下祥真(営1)

第61回東京都水上スキー大会 男子スラローム 第2位

■水上スキー部 小林萌恵(営3)

第61回東京都水上スキー大会 Bクラストリック 優勝

■水上スキー部 寒河江晋太郎(営1)

第61回東京都水上スキー大会 Sクラス男子トリック 優勝
Sクラス男子ジャンプ 優勝

■水上スキー部 庭田芽依(法2)

第61回東京都水上スキー大会 Cクラスジャンプ 第4位
Cクラストリック 第6位

■水上スキー部 山翔太(国3)

第61回東京都水上スキー大会 Bクラススラローム 第2位

■水上スキー部 山岡史絵奈(国1)

第61回東京都水上スキー大会 Sクラス女子ジャンプ 優勝

■ダイビング部 大内一輝(済2)

第26回全日本スポーツダイビング室内選手権大会
200m潜泳男子 第8位

■ダイビング部 小川幸奈(政1)

第26回全日本スポーツダイビング室内選手権大会
100mレスキュー女子 第2位

■ダイビング部 國分大輔(国1)

第26回全日本スポーツダイビング室内選手権大会
400mフリッパー男子年齢別18~29才 第4位

■ダイビング部 佐々木波月(法2)

第26回全日本スポーツダイビング室内選手権大会
レスキュー100m男子 第5位

■ダイビング部 田中晴登(物2)

第26回全日本スポーツダイビング室内選手権大会
100mフリッパー男子年齢別18~29才 第5位

■ダイビング部 寺嶋星太(営1)

第26回全日本スポーツダイビング室内選手権大会
100mレスキュー男子 第4位

■ダイビング部 中村和樹(法1)

第26回全日本スポーツダイビング室内選手権大会
400mフリッパー男子年齢別18~29才 第3位

■ダイビング部 李一卓(哲1)

第26回全日本スポーツダイビング室内選手権大会
400mフリッパー男子年齢別18~29才 第6位

■ダイビング部 釘宮光史(済1)

小嶋美代香(法1)
第26回全日本スポーツダイビング室内選手権大会
100mバディブリージング男女 第3位

■自転車同好会 石原皓介(政4)

2019年度全日本学生ロードレース・カップ・シリーズ第11戦
埼玉県川島町役場前クリテリウム(2) 男子クラス3B 第3位

■自転車同好会 池田鉄郎(済4)

2019年度全日本学生ロードレース・カップ・シリーズ第8戦
浮き城のまち行田ラウンド 男子クラス3B 第6位

輔仁会大学支部 令和2年度予算(支出の部)

学生から徴収された輔仁会費及び新聞代、教職員から徴収された輔仁会費については、本年度の輔仁会理事会で下記のとおり各団体に予算配分することが承認されました。

(単位:円)

| | | | | | |
|-------------------------------|------------|--------------|-----------|----------------|--------|
| 全学行事費 | 18,699,572 | | | 暫定協議会費 | 30,000 |
| 新入生歓迎委員会費 | 1,700,000 | 学生相談所費 | 149,715 | 自治会再建委員会費 | 30,000 |
| 学内大会費 | 500,000 | 応援団費 | 263,800 | 審議会費 | 0 |
| 諸大会援助費 (四大戦・甲南戦・目白音楽祭・大学祭) | 9,205,981 | 黎明会館運営委員会費 | 100,000 | 各科自治会費 | 0 |
| 放送室援助費 | 1,000,000 | 新聞費(大学新聞発行費) | 5,780,076 | 新入生歓迎援助費 | 0 |
| | | | | その他費(クラス活動援助費) | 0 |

| | | | | | |
|---------------|------------|-----------|---------|-------------|---------|
| 運動部費 | 19,400,000 | | | | |
| 運動部常任委員会費 | 700,000 | 自動車部費 | 86,900 | 馬術部費 | 778,700 |
| リーダーズ・キャンプ費 | 500,000 | 射撃部費 | 291,200 | バドミントン部費 | 201,800 |
| 運動部会特別援助費 | 950,400 | 柔道部費 | 161,200 | ハンドボール部費 | 140,300 |
| アーチェリー部費 | 711,000 | 準硬式野球部費 | 203,000 | フェンシング部費 | 497,200 |
| 合気道部費 | 328,100 | 少林寺拳法部費 | 468,800 | フットサル部費 | 274,500 |
| アイススケート部費 | 679,400 | 水泳部費 | 442,900 | ホッケー部費 | 632,600 |
| アメリカンフットボール部費 | 460,900 | 水上スキー部費 | 704,900 | ボウリング部費 | 120,500 |
| ウェイトトレーニング部費 | 234,900 | スカッシュ部費 | 250,000 | ヨット部費 | 498,800 |
| 空手道部費 | 244,300 | スキー部費 | 592,500 | ラグビー部費 | 430,700 |
| 弓道部費 | 358,100 | 漕艇部費 | 543,700 | ラクロス部費 | 406,000 |
| 剣道部費 | 631,800 | ソフトテニス部費 | 233,800 | 陸上競技部費 | 530,400 |
| 航空部費 | 211,300 | ソフトボール部費 | 514,400 | 籠球部費 | 429,500 |
| 硬式庭球部費 | 732,600 | ダイビング部費 | 157,100 | あるける同好会費 | 70,400 |
| 硬式野球部費 | 422,500 | 卓球部費 | 430,300 | 竿友会同好会費 | 40,700 |
| ゴルフ部費 | 455,300 | トライアスロン部費 | 143,300 | 自転車同好会費 | 44,100 |
| サッカー部費 | 573,300 | トランポリン部費 | 288,100 | ラケットボール同好会費 | 110,600 |
| 山岳部費 | 168,800 | 排球部費 | 318,400 | | |

| | | | | | |
|-------------|------------|------------|---------|--------------------|---------|
| 文化部費 | 11,352,250 | | | | |
| 文化部常任委員会費 | 850,000 | 観世会部費 | 610,000 | 書道部費 | 385,000 |
| リーダーズ・キャンプ費 | 400,000 | 軽音楽部費 | 500,000 | 心理学研究部費 | 0 |
| 講演会・雑誌費 | 300,000 | 経済学研究部費 | 137,000 | スカイサウンドジャズオーケストラ部費 | 420,000 |
| 文化部会特別援助費 | 1,250,000 | 国劇部費 | 560,000 | 生物部費 | 105,420 |
| 囲碁部費 | 175,000 | 坐禅部費 | 100,000 | 美術部費 | 560,500 |
| 映画研究部費 | 240,000 | 茶道部費 | 465,200 | 文芸部費 | 380,000 |
| 英語部費 | 400,000 | 三曲研究部・絲竹会費 | 445,500 | 弁論部費 | 335,000 |
| 演劇部費 | 435,000 | 史学部費 | 500,000 | 法学研究部費 | 281,500 |
| 音楽部費 | 650,000 | 社会科学研究部費 | 0 | 放送研究部費 | 0 |
| カトリック研究部費 | 0 | 写真部費 | 432,130 | | |
| 観光事業研究部費 | 280,000 | 将棋部費 | 155,000 | | |

| | | | | | |
|---------------------|------------|------------------|---------|-------------|---------|
| 同好会費 | 10,427,750 | | | | |
| 同好会常任委員会費 | 850,000 | 国際政治研究会費 | 220,000 | 鉄道研究会費 | 300,000 |
| ブロック援助費 | 700,000 | コンピュータ研究会費 | 150,100 | ドイツクラブ費 | 100,000 |
| アカペラバンドサークルTwinkle費 | 328,000 | シェイクスピアドラマソサエティ費 | 315,060 | 陶芸研究会費 | 410,000 |
| アナウンス研究会費 | 174,000 | 史蹟研究会費 | 300,150 | 東洋文化研究会費 | 0 |
| アニメーション研究会費 | 150,000 | 児童文化研究会費 | 325,000 | 能楽研究会費 | 340,000 |
| あるびよんクラブ費 | 27,000 | 司法研修会費 | 100,000 | 美術史研究会費 | 315,000 |
| 池坊華道研究会費 | 375,700 | 社会福祉研究会費 | 279,700 | 仏教研究会費 | 65,000 |
| 音楽愛好会費 | 320,000 | 手話サークル「のぞみ」費 | 204,240 | フライングハウス費 | 360,000 |
| 海外旅行研究会費 | 0 | 世界民謡研究会費 | 260,000 | ブリッジクラブ費 | 120,000 |
| キャンピングクラブ費 | 202,500 | 草月華道会費 | 250,000 | 漫画研究会費 | 400,000 |
| 競技ダンス研究会 | 102,500 | 速記研究会費 | 20,000 | 民族舞踊研究会費 | 241,000 |
| ギターアンサンブル同好会費 | 345,300 | 探検クラブ費 | 300,000 | ユースホステル研究会費 | 160,000 |
| 近代史研究会費 | 110,000 | ダンスアプローズ費 | 220,000 | 落語研究会費 | 330,000 |
| 考古学研究会費 | 0 | 地学研究会費 | 300,000 | | |
| 広告学研究会 | 120,000 | 中南米研究会費 | 237,500 | | |

| | | | | | |
|-----|---------|--------|------------|--------|------------|
| 予備費 | 500,000 | 次年度繰越金 | 13,715,000 | 支出の部合計 | 74,124,572 |
|-----|---------|--------|------------|--------|------------|

学生センター教務課

第1学期終了科目の成績発表について

第1学期で終了する科目の成績を9月11日(金)に発表します(法科大学院のみ8月31日(月)に発表)。成績発表は「G-Port」上で行いますので、各自ログインの上、メニューの「成績照会」から確認してください。

なお、第1学期終了科目の成績を記載した成績証明書は、9月14日(月)から証明書自動発行機で発行します。

履修登録修正期間(9月)について

以下に示す期間に限り、登録科目の修正が可能です。

必要に応じ、登録結果をもとにして、「G-Port」上で科目の追加及び削除の入力を行ってください。なお、事前に登録手続きが必要な科目については、修正することができません。修正期間後は、原則として履修登録の変更は認められません。

受付日時 9月19日(土)9:00~25日(金)16:00

対象 学部生、大学院生

*注意 修正できる対象は「第2学期科目、集中講義(第2学期)科目」に限ります。
(通年科目・第1学期科目・集中講義(通年・第1学期)科目は修正できません。)

◎法科大学院の第2学期科目の修正は別途掲示します。

総務部

安倍能成記念教育基金奨学生の選考結果

6月10日(水)開催の科長会議において、令和2年度安倍能成記念教育基金奨学金の給付者(大学院学生14名、大学学部学生6名)が決定しました。

安倍能成記念教育基金奨学金は、成績・人物共に優れた学生を厳選して給付されるものです。

なお交付式は、新型コロナウイルス感染症予防の観点から中止となりました。

施設課

樹木伐採のお知らせ

北1号館と北2号館の間の樹木の一部を、8月に伐採いたしましたのでお知らせいたします。伐採した樹木の根元には腐朽菌が認められ、強風時に倒木の危険性が高いと判断したためです。

目白の杜は、様々な種類の樹木により環境が保たれております。この環境を維持するために定期的な樹木医による巡回診断等に努めているところですが、一部の樹木については、昨今の環境変化によるものと推察される樹勢の衰えが顕在化しております。

そのため、東1号館改築工事に伴う外構計画の一環で、危険と判断せざるを得ない樹木は伐採いたしましたので、ご理解いただけますようお願いいたします。

スタジオアオラはおかげさまで

ご利用者総数 37,000人

グーグルレビュー
4.9のクチコミ



妥協しない証明写真を撮りたいあなたへ

1. 本格的な撮影技術とプロ仕様のヘアメイク
2. 美肌修正が自然で綺麗
3. 学習院大学では就活生の3人に1人が撮影 (2018年実績)

■コロナ禍の影響により学内撮影開催が今のところ未定です。
スタジオ撮影は随時受け付けておりますので、お問い合わせ下さい。



スタジオアオラ TEL:03-6416-3835

東京都渋谷区道玄坂 1-9-2 SNT 渋谷ビル B1F



渋谷駅3分

スーツレンタル
無料手ぶらでOK

国際センター

「学習院大学日本語教室」に参加しませんか？

学習院大学日本語教室は豊島区との連携のもと、火曜4限に前後期各10回行っています。学内外から日本語を学びたい方が来ています。この教室の特徴は、授業中に有志の学生が1対1で日本語を学びたい方のサポートをしていること、また授業内容も有志の学生が考え、話し合っ先生役をしていることです。授業もサポートも日本語で、サポートするだけでなく日本語を学んでいる方から色々な文化について教えてもらうことも多いです。サポートしてみたい方、異文化に触れてみたい方、Facebookの「学習院大学日本語教室」のページを見て、教室に来てみてください！



令和2年「わくわくとしま日本語教室」開講

5月30日(土)に今年度の「わくわくとしま日本語教室」が開講しました。これは、文化庁委託「生活者としての外国人のための日本語事業」の一環として、豊島区在住の外国人の方々に、日本の地域社会で生活するための日本語と、社会の一員として日本の生活と文化について学ぶ機会を提供するプログラムです。学習者のレベルの多様性に対応するため、昨年度に引き続き、2つのクラスを開講しています。

現在は、Zoomを利用したオンライン授業を行っておりますが、教室利用が可能になり次第、従来通り対面授業を行う予定です。

| クラス名 | 期間 | 回数 | 内容 | 学習者 |
|------|----------------------------|-----|---|--|
| わくわく | 2020年6月6日～ 2021年1月30日 | 30回 | ①生活を始めよう ②生活を楽しまよう ③生活を広げよう | 12名程度 (中国、フィリピン、 フランス、ベトナム、 モンゴル) |
| ぐんぐん | 2020年5月30日～ 2020年11月14日 | 20回 | ①暮らしを共有しよう ②暮らしを広げよう ③新しい暮らしをつくろう | 12名程度 (中国、フィリピン、 韓国、ベトナム) |



昨年度の様子(わくわくクラス)

令和3年度協定留学プログラム(第2期)派遣学生募集について

中国、台湾、韓国、タイ、イギリス、ドイツ、オーストリア、フランス、イタリア、アイスランド等の協定校を対象とした本プログラムについては、令和3年度夏以後の出発であることから、派遣学生募集を行います。

募集要項は、G-Port・国際センターホームページ・掲示で、近日中に公示する予定です。

令和2年度第2回留学フェアについて

国際センターでは、長期留学に関心がある学生の支援として、「留学フェア」を年2回実施しています。第2回留学フェアは、10月に実施を予定していますので、G-Port・国際センターホームページ・掲示を確認し、参加してください。

※上記の派遣学生募集及びフェア開催については、今後の新型コロナウイルス感染症の状況に応じ、募集/開催を中止、または内容が変更になる可能性があります。

留学生寄木細工体験教室(遠隔)を実施しました

本学では年2回留学生バス旅行を開催し、留学生の皆さんに、日本の文化や自然に触れる機会を提供しています。令和2(2020)年度は、新型コロナウイルス感染症蔓延防止のため、バス旅行の開催が中止されました。そのため、国際センターでは、7月13日(月)に箱根にある寄木細工のコレクションで著名な「本間寄木美術館」のご協力の下、職人の方と留学生や国際センターボランティアの学生の自宅をつなぎ、遠隔で寄木細工の体験を行いました。各自が美しい寄木細工の模様のコースターを作成し、日本文化に触れたひと時を過ごしました。



作成したコースターを持って記念撮影

留学生茶道体験教室(遠隔)を実施しました

本学では、一般社団法人霞会館のご助成のもと、定期的に伝統芸能鑑賞会を開催し、留学生の皆さんに、日本古来の伝統芸能や文化に触れる機会を提供しています。令和2(2020)年度は、新型コロナウイルス感染症蔓延防止のため、歌舞伎鑑賞教室の開催が中止されました。そのため、国際センターでは、7月20日(月)に茶道体験教室を行いました。百周年記念会館内の茶室と留学生や国際センターボランティアの学生の自宅をつなぎ、遠隔で茶道の体験を行いました。茶道有資格者の本学職員から日本伝統文化である茶道の歴史や作法を学び、各自がお点前を体験しました。



記念撮影

国際センター

夏季短期研修について

学習院大学生派遣

新型コロナウイルス感染症(COVID-19)が拡大している状況を受け、国際センター主催の2020年度夏季短期研修プログラムはすべて中止が決定いたしました。

外国人留学生受入

【グローバル・キャンパス・アジア東京】

海外の大学生が学習院大学で日本語や日本文化について学ぶ短期研修プログラムです。学習院の学生も海外の学生と交流しながら、一緒に日本語の授業に参加したり、各種テーマを研究する「課題探究研修」に取り組みます。

今年度は新型コロナウイルス感染拡大の状況を受け、8月に開催が予定されていた夏のプログラムは中止が決定しておりますが、オンライン形式での実施を検討しております。詳細なプログラムの内容やスケジュールにつきましては、今後G-Portおよび国際センターホームページなどを通してお知らせいたします。

参加をご検討されていた皆様には大変ご迷惑をおかけしますが、参加者および関係者の健康・安全面を第一に考慮した結果ですので、ご理解いただきますようお願いいたします。

なお、【学習院-アルザス欧州日本学研究所連携プログラム】については、基礎教養科目「海外フィールド研修(欧州・日本研究)」を2学期の集中講座として開講することになったため、春季短期研修として実施する予定です。詳しくはG-port及び国際センターホームページ等でお知らせいたします。

春季短期研修のお知らせ(予定)

国際センターでは春季休業期間中に以下の短期研修の実施を予定しています。募集要項等の詳細は、G-Port・国際センターホームページ・掲示で確認してください。

学習院大学生派遣

| 研修名 | 研修先 | 募集人数 | 研修期間(予定) |
|-------------|-------------------------------|------|--------------------|
| 春季英語研修 | エディンバラ大学 (イギリス・エディンバラ) | 15名 | 2021年 2月上旬 |
| | ヨーク大学 (イギリス・ヨーク) | 15名 | |
| 国際日本研究プログラム | アルザス欧州日本学研究所 (フランス・アルザス地方) | 20名 | 2021年 2月11日~20日 |
| 春季中国語研修 | 淡江大学校 (台湾・台北) | 15名 | 2021年 3月上旬 |



イギリス・エディンバラ



イギリス・ヨーク



フランス・アルザス地方



台湾・台北

留学生のためのボランティア募集

国際センターでは、外国人留学生関係の行事や交流のためのボランティアを随時募集しています。国際交流に興味のある方は是非登録をしてみませんか？(登録方法は、G-Port・国際センターホームページに掲載中)登録をされた方には、G-Port でお手伝い募集などの各種お知らせを配信します。なお、6月より学部1年生の登録も受け付けています。

チャットルーム開催のお知らせ

国際センターでは、本学学生が外国語をアウトプットする機会を提供するために、留学生と話す「チャットルーム」を毎月1回程度、定期的で開催しています(試験期間・長期休業期間を除く)。第1学期はキャンパスへの入構の自粛が求められたこともあり、実施できませんでしたが、第2学期はオンライン使用も視野に入れ実施を計画しています。詳細が決まり次第、G-Port・国際センターホームページ・掲示等でお知らせしています。留学生と交流したい、外国語の勉強がしたい・・・など少しでも興味があればぜひお気軽にご参加ください。

語学能力試験受験の助成(第2回募集)について

本学では、留学を目指す学生を支援する目的で、留学に必要な語学能力試験を受験した方への助成を、年2回実施しています。現在、第2回(令和2年7月~12月の受験分)を募集しておりますので、希望者は、G-Port・国際センターホームページ・掲示で詳細を確認の上、手続きをとってください。

本学では、外務省により発出される「危険情報」「感染症危険情報」とともにレベル2より下に引き下げられるまで渡航を原則禁止としていますので、以下の奨学金については、募集を見合わせております。今後状況が改善し募集(I、IIについて)を行うことになった場合には、掲示・G-Port・国際センターホームページで公示します。(IIIについては公示済)

I 「海外留学奨学金」について

留学に伴う経済的負担を軽減し、少しでも多くの学生に留学を経験してもらうことを目的として、「留学願」により留学をする学生を支援する奨学金です。

II 「海外短期語学研修奨学金」について

夏季休業中に海外語学研修に参加した学生に経済的支援を行うための奨学金です。

III 「大学院学生の国外における研究発表援助」希望者募集について(公示済)

本学では、国外の研究集会で研究発表を行う大学院生に対して、渡航費用の援助を行っています。

希望者は、G-Port・国際センターホームページで公示している募集要項の応募要件を確認の上、手続きをとってください。

申請期限: 令和3年1月14日(木) 郵送必着

大学史料館

オンライン朗読会 声でつむぐ辻文学《银杏散りやまず》

学習院大学フランス文学科で長く教鞭を執った小説家・辻邦生の作品を大学生が読む朗読会「声でつむぐ辻文学」を開催します。

5回目の開催となる今回の作品は、薩摩琵琶奏者であった亡父・辻靖剛への追慕から一族の由縁をたどった生々流転譚『银杏散りやまず』です。父祖の地・山梨と作者が生まれ育った東京を舞台に織りなす歴史絵巻を現代の若者ならではの感性で表現します。

なお、今回はインターネットで配信する「オンライン朗読会」となります。過去の朗読会の映像も併せて配信する予定ですので、この機会に是非ご覧ください。

【日時】令和2年(2020)9月下旬より順次配信予定

※詳細が決定次第、当館HP

(<https://www.gakushuin.ac.jp/univ/ua/>)にてお知らせいたします。

【主催】学習院大学史料館 【共催】NPO法人ことばのひろば五億の鈴の音



令和元年(2019)7月朗読会 声でつむぐ辻文学《廻廊にて》の様子

学芸員課程事務室からのお知らせ

「令和3年度 第1回 博物館実習履修ガイダンス」は、11月上旬～中旬頃開催予定です。

開催についての詳細は、9月下旬頃G-Portに掲載する予定です。

下記の①～③のすべてに該当し、令和3年度に「博物館実習」の履修を希望する学生は、各自詳細を確認のうえ、必ず出席してください。

記

- ①すでに、学芸員課程事務室への「博物館に関する科目」の履修申込手続きを済ませており、
 - ②令和3年度に学部4年生以上(含む大学院生、科目等履修生)で、
 - ③「博物館実習」を履修する前年度までに単位修得しておかぬばならない科目の単位を修得済み、もしくは、令和2年度中に修得見込みの者。
- ・このガイダンスに出席のうえ、履修を引き続き希望する学生は、ガイダンス内で指定された指示通りに、学芸員課程事務室で「博物館実習履修申込(仮登録)」手続きをする必要があります。
 - ・学芸員課程事務室への事前の連絡なくガイダンスを欠席した者や、履修申込をしなかった者は「博物館実習」の履修資格を失うこととなります。

東洋文化研究所

2020年度プロジェクト研究年次報告会がオンラインで開催されます

東洋文化研究所では、毎年、東アジアの法学・教育学・政治学・経済学・言語学・歴史学・哲学など様々な分野を対象にした研究プロジェクトが進められています。

例年6月頃にプロジェクトの研究成果の報告会を行ってきましたが、今年度は新型コロナウイルス感染症(COVID-19)の影響により、開催が延期となっておりました。

関係者各方面と協議した結果、新たに9月18日(金)にZoomによるオンライン開催が決定されました。学習院大学で進められている東アジア研究の一端に触れることのできるチャンスですので、興味のある方は是非ご参加ください。詳細は東洋文化研究所のホームページ(<https://www.gakushuin.ac.jp/univ/rioc/>)、または事務室(ori-off@gakushuin.ac.jp)までお問い合わせください。

卒業式の御衣装は、ぜひ学習院提携のお店でご予約ください。
学内で着付～記念写真撮影～お荷物預かり～当日ご返却のフルパッケージプランがおすすめです。

株式会社学習院薬々会
TEL:03(5979)7767
<https://g-shinshinkai.co.jp/>

京都さがの館

RENTAL COORDINATE
マイム

鈴乃屋

学習院さくらアカデミー

学習院さくらアカデミーでは、この度のコロナ禍を受けて、学生の皆さんのキャリアアップ・スキルアップを応援するWEB講座を夏期集中に引き続き、この秋に開講の予定です。

今だからこそ自宅でするWEB講座をぜひ、お申し込みください。

【語学:WEB講座】

■TOEIC®スコアアップ対策 WEB講座

日時:10月 8日・15日・22日・29日 11月 5日・12日・19日・26日
12月 3日 木曜日 18:30~20:30 全9回

講師:リンゲージ日本人講師

定員:15名(最少催行人数8名)

内容:英語のリスニング・リーディングの基礎スキルを正しく、効率的に学習していきます。日本人が苦手な音の特徴や、速読スキルの習得など、TOEIC®スコアアップのためのテクニックを学びます。

対象者:TOEIC®400点~500点程度

■TOEIC®L&R 600点達成 WEB講座

日時:10月 6日・13日・20日・27日 11月 10日・17日・24日
12月 1日・8日・15日 火曜日 18:30~20:30 全10回

講師:(株)オーティーシー講師

定員:20名(最少催行人数8名)

内容:600点突破で大切なことは、全ての問題に取り組んでペースダウンしないことです。現在の知識で正解できる問題を捨選択する秘訣を伝授し、各問題の着眼点と解答を絞り込む根拠を学びます。

対象者:TOEIC®470点~600点程度

■TOEIC®L&R 730点達成 WEB講座

日時:10月 8日・15日・22日・29日 11月 5日・12日・19日・26日
12月 3日・10日 木曜日 18:30~20:30 全10回

講師:(株)オーティーシー講師

定員:20名(最少催行人数8名)

内容:科学的なアプローチで、問題難易度を分析し、解くべき問題とチャレンジする問題を区別する力を身に付け、短時間で正しい選択枝を絞り込むコツを伝授します。公式問題集と講師オリジナルプリントを活用します。

対象者:TOEIC®600点~730点程度

【MOS:WEB講座】

MOS (Microsoft Office Specialist)とは、ワードやエクセルなどマイクロソフトオフィスのスキルを証明できる資格です。2週間の動画視聴に加え、期間中オンライントレーナーが学習をしっかりサポートします。(MSオフィス2016年バージョン対象)

■MOS資格取得対策WEB講座【Word】【Excel】【Power Point】

日程:A日程 10月12日(月)~10月25日(日)
14日間 映像視聴見放題

B日程 11月 9日(月)~11月22日(日)

14日間 映像視聴見放題

講座運営:(株)Rabbit Way

受講料:各33,000円

【資格:WEB講座】

■公務員入門 WEB講座(学習院大学生・学習院女子大学生限定)

日時:10月~12月の月・水曜日(詳しい日時はお問合せください)
全20回

講師:(株)東京リーガルマインド(LEC)講師

定員:40名(最少催行人数12名)

内容:本講座は、大学の1・2年次に「公務員とはどんな職業なのか」「どうすれば公務員になれるのか」「どんな内容なのか」を理解し早期に準備を始め、他の学生に比べて優位に進めることができます。(講座案内動画公開予定)

■マナー・プロトコール検定3級対策 WEB講座(女性対象講座)

日時:10月 13日・15日・20日・22日・27日・29日 11月 5日・10日
火・木曜日 18:30~20:00 全8回+検定試験

講師:日本マナー・プロトコール協会認定講師

定員:40名(最少催行人数10名)

内容:社会人として必須のビジネスマナーに加え、会食のルールや冠婚葬祭のしきたり、異文化コミュニケーションの基本、国旗の扱いなど幅広く学習します。マナーにちょっと自信のない方にお勧めの講座です。

■マナー・プロトコール検定2級対策 WEB講座(女性対象講座)

日時:11月 19日・26日 12月 3日・10日
木曜日 18:30~20:00 全4回+検定試験

講師:日本マナー・プロトコール協会認定講師

定員:40名(最少催行人数10名)

内容:既にマナー・プロトコール検定3級を取得された方が検定2級に向けた学習をするための追加講座です。エアラインやホテルをはじめとした多くの企業で社員の推奨資格とされている講座です。

■3級FP技能検定試験対策 WEB講座

日時:10月~12月の平日週2回(詳しい日時はお問合せください)
全14回

講師:(株)東京リーガルマインド(LEC)講師

定員:30名(最少催行人数10名)

内容:FPの学習は、税金・保険・年金・住宅ローンなど、知っておくと得をするお金の知識を身に付けることができます。豊富な図表でわかりやすいオリジナルテキストを使用し、短時間で合格レベルに到達させます。

※上記各講座(MOS講座を除く)の受講料、テキスト・教材費はお問合せください。

◆お問い合わせ・連絡先:学習院さくらアカデミー

Tel: 03(5992)1040(平日10:00~14:00) Fax: 03(5992)1124

E-mail:sakura-academy@g-shinshinkai.co.jp

URL:http://g-sakura-academy.jp/



就職を取り巻く環境とキャリア・就職支援について

キャリアセンター部長 大國 マリコ

1. 就職を取り巻く環境について

2020年2月から日本経済は世界規模の未曾有のCOVID-19により、僅か数ヶ月の超スピードで大混乱に陥りました。急速な業績悪化から2021年卒の採用計画も縮小や休止・中止に至る企業もあり、例年より長期化傾向にあります。採用手段も対面ではなくオンラインを選択せざるを得ない企業がほとんどでした。ここ数年の、景気上昇を背景に企業の採用意欲は高い傾向でした(2020卒求人倍率1.83倍)が、感染症拡大で社会不安及び経済大打撃に影響を及ぼし、求人倍率の集計が延期するほど見通しが立たない状況にあります。

医療・経済両面の見解においても、1年延期した2021年開催予定の東京オリンピック・パラリンピックの実現は現段階(2020年7月)では見えない状況です。日本の社会全体の就職環境において、2021年卒の就職活動長期化と東京オリンピック・パラリンピック終了後の2022年卒も、国内外を問わず、予測がたたない状況と考えた方がいいでしょう。

その環境において、このような予測不可能な社会情勢だからこそ企業の求める人材のレベルは上昇しており、どのような環境においても適応できる人材を要望していると考えられます。

2. 就職スケジュールについて

2021年卒は、政府主導により企業の広報活動の開始時期は3年生の3月、採用選考開始は6月と前年度とスケジュール自体は変更がないと発表されました。しかし、遵守以前にCOVID-19による全国の緊急事態宣言に伴い、採用活動自体が約1ヶ月半程度休止していました。その影響で前年から採用スケジュールの長期化傾向は顕著となっています。キャリアセンターでは、不安増大する2021年卒就活生の採用スケジュール長期化に備え、動画作成・配信や、3月後半からオンライン面談、7月からオンライン学内企業説明会を実施しています。今後も就活ニーズに合わせたプログラムを開催していく予定です。また、2022年卒学生は大混乱の2021年卒を見ながら、前年までの経験が役に立たない就活スタートを目の当たりにしています。前期には、2020年夏の過ごし方などの動画やオンライングループ相談会を実施しました。7月時点では今後の体制が未定ではありますが、後期においても就活ニーズに合わせた講座を実施していきますので、既に配信した動画の再確認やキャリアセンターから発信する情報は常にチェックしましょう。

3. キャリアセンターの利用について

6月上旬以降、キャリアセンター内の感染防止策及び諸体制を徹底した運営の中、就職・キャリア相談を目的としたキャリアセンター利用(西5号館4階)を条件付で緩和しています。後期については現時点(2020年7月)で未定の為、決まり次第G-Port及び本学ホームページにて更新情報を掲載しますので、確認するようにしてください。

4. キャリア・就職支援について

就職活動は、一人ひとり顔が違うように就職のスタイルも人それぞれです。しかし、現実には必ずエントリーシートや筆記試験、面接という関門が待ち構えています。就職活動を進めていくと次第に自分の強み・弱みが見えてくることでしょう。そのような時にキャリアセンターからの動画や個別相談などで、自己分析や志望動機、プレゼンテーションを克服できるよう心掛けましょう。疑問や不安をそのままにせず、キャリアセンターやWEBセミナー等を上手に利用して就職活動を行ってください。

① 就職相談(個別面談)

現在は、新型コロナウイルスの感染拡大に伴い、対面に代わりZoomを利用したWEB面談を実施しています。WEB面談の詳細はG-Portを確認してください。面談はG-Portの「就職支援」→「個別面談予約」から予約可能です。模擬面接、エントリーシートの書き方など、就職活動やキャリアに関する疑問

にお答えします。お気軽にお申し込みください。相談時間は1回45分間です。

なお、簡単な質問や緊急の場合には、別途キャリアセンターに電話をいただければ相談をお受けします。

② OB・OG訪問のための名簿の閲覧

実際に企業で働いているOB・OGから、社会人としての生き方や具体的な仕事の内容など生きた情報を得ることにより、企業に対する漠然としたイメージをより鮮明にすることができます。

OB・OG名簿を公開していますので、閲覧を希望する場合は、事前にキャリアセンターに電話した上で、キャリアセンターのカウンターで学生証を提示し、必要な部分を書き写してください(コピー・撮影禁止)。

なお、対面でのOB・OG訪問はなるべく控え、電話やメールで相談や質問をするようにしてください。

③ 資料室・多目的室

資料室は、キャリアセンターの隣にあります。求人票、就職関連書籍・雑誌、企業や官公庁の案内パンフレット・先輩の就職活動報告書等が置いてあります。またパソコンを使って企業情報を集めることもできます。

多目的室は、セミナー等で使用していない時間は開放していますので、就職の情報交換などで活用してください。

なお、学生の入構制限期間中は、許可された学生のみでの利用としています。

④ G-Portでの就職支援

G-Portのメニューから「就職支援」を選択すると、就職支援のメニュー画面が表示されます。ここでは、以下のことができます。

- ・ 個別面談の予約
- ・ 進路登録票の入力(3年生・M1年生)
- ・ 進路決定届・就職活動報告書の入力(4年生・M2年生)

また、G-Portのお知らせ機能で、重要な情報や緊急性のある情報を提供していますので、必ず確認するようにしてください。

⑤ キャリタスUCでの就職支援

大学ホームページから「キャリア・就職」へ進むと、「キャリタスUC」のバナーがあります。このシステムから学習院大学に届いた求人票やキャリアセンターから配信している動画を閲覧することができます。

閲覧するには、ユーザーID、パスワードの入力が必要です。IDとパスワードはG-Portにて配信しているほか、就職ガイドブック(3年生・M1年生/4年生・M2年生)に掲載していますので確認してください。

⑥ 就職支援プログラム

キャリアセンターでは、就職支援プログラムを多数用意しています。

前期は対面での就職支援プログラムに代えて、動画配信やZoomを用いた相談会を行っていました。9月以降も引き続き動画やZoomによるセミナー・ガイダンスを実施する予定です。プログラムの最新情報は、今後G-Portなどを通してお知らせします。

現時点で実施を予定している講座は以下の通りです。

- ビジネスマナー講座
- エントリーシート・履歴書講座
- 公務員セミナー
- 筆記試験対策講座
- ビジネスフレームを学ぶ講座
- 面接対策セミナー など

追加・変更がある場合はキャリアセンターのG-Portのお知らせを掲載します。

【4年生・博士前期課程2年生へ】

● 進路決定届・就職活動報告書 提出のお願い

《進路決定届》(全員提出)

就職内定または就職以外の進路が決まり次第、速やかに「G-Port」から入力してください。

または、「就職ガイドブック2021年卒」同封のハガキで提出することもできます。

《就職活動報告書》

就職が内定した学生は、上記の進路決定届とあわせて、就職活動報告書も「G-Port」またはキャリアセンターカウンターにある用紙での提出にご協力ください。

保健センター

インフルエンザ予防接種について

季節性インフルエンザは毎年、12月下旬～3月上旬頃まで流行を繰り返しており、風邪よりも非常に感染力が強く症状が重いのが特徴です。今年は、新型コロナウイルス感染症(COVID-19)の感染者が増加している状況です。インフルエンザ流行時期に新型コロナウイルス感染症と重なった場合、判断が難しくなる可能性があります。例年に増してインフルエンザにかからない様にするのが重要であり、インフルエンザワクチン接種を強くお勧めします。インフルエンザの予防には、流行する前に接種を済ませておくことが大切です。インフルエンザは予防接種することで、感染した場合でも重症化を抑える効果があります。

- 季節性インフルエンザの流行期は、通常12月下旬～3月上旬が中心になります。接種後免疫効果が現れるまでに通常2週間かかり、約5ヶ月持続するとされています。
- ※ 医療機関では10月ごろから予防接種が可能となります。

スポーツ・健康科学センター

トレーニングルームの利用について

本学の学生・教職員は講習会に参加すると、どなたでもトレーニングルームを使用することができます。トレーニングルームでは、エアロバイク、筋力トレーニングマシン、フリーウエイトなどを完備しており、測定室では血圧測定や身体測定なども行えます。

また、インストラクターも常駐しており、初心者の方でも安心してご利用いただけます。健康増進・体力向上のために、ぜひご利用ください。

- **開室時間**
月～土 9:00～20:30 (授業期間中)
授業期間以外は、掲示板、またはホームページでご確認ください。

- **場所**
西2号館地下2階
※ 地下2階入口では、学生証が必要です。ICカードリーダーに学生証をタッチして入館、退館してください。
※ 現在、新型コロナウイルス感染防止対策を勘案し、開室時間や講習会のスケジュールを検討しています。最新の情報はスポーツ・健康科学センターホームページ(<https://www.gakushuin.ac.jp/univ/shsc/>)で確認してください。

学生相談室

— 困りごとがあったら —

学生相談室は、学業、進路、人間関係、自分の性格や心のことなど、学生生活の中で生じる様々な問題や悩みについて、専門の相談員(カウンセラー)が相談に応じています。

困りごとがあったら、お気軽にご利用ください。

- **開室時間**
月～金曜日 9:30～17:00 土曜日 9:30～12:30
- **場所** 中央教育研究棟2階
- **電話** 03-5992-1062
- **ホームページ** <https://www.gakushuin.ac.jp/univ/sco/>

- * 事前にお電話で相談の予約をおとりください。
- * 相談室は秘密厳守としており、相談者のプライバシーは固く守られますので、安心してご利用ください。
- * 相談は無料です。
- * ご家族・保証人の方々からのご相談もお受けしています。
- * 相談内容や希望に応じて、学内の他の窓口や学外の専門機関に紹介します。
- * 新型コロナウイルス感染症対策に伴い、開室日が臨時に変更される場合がございますのでホームページでご確認ください。



特集：図書館の新型コロナウイルス感染症拡大防止対策

多い時で日に1,000人を超える利用者が来館する各図書館において、新型コロナウイルス感染症対策は急務の課題です。未だ実態のよく分からないウイルスではありますが、利用者の皆様のご協力をいただきながら、次のような対策を実施しています。

(8月1日現在、大学の入構制限により、各図書館の利用は、入構許可対象者のみとなっております。入館利用及び各種のサービスについては、大学の方針に従い対応しており、対応に変更がある場合にはG-Port等で周知を図りますのでご確認ください。)

■カウンターでのパーティション設置



図書館内でもっとも接触が多い場所の一つがカウンターです。アクリル板パーティションを設置することで飛沫感染を可能な限り防止します。

■自動貸出機の利用促進



通常からカウンターの混雑対策のためご利用いただいておりますが、カウンターでの対面サービスを最小限にするため、この時期はより一層自動貸出機の利用を促進しております。タッチパネル式の機械であるため、1日数回アルコール等で消毒しつつ、機械の傍には手指消毒用アルコールを設置しています。操作の前後は必ずご利用ください。

■閲覧席の間引き

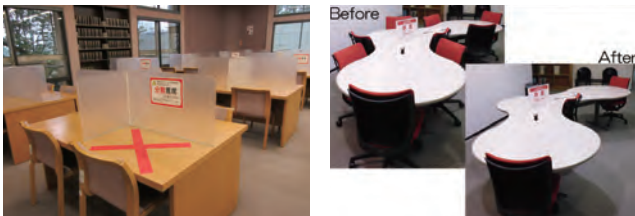

ソーシャルディスタンスを確保するため、前後に向かい合わせの席は座れないように、また、隣席は少なくとも1席空けて利用していただくように目印をつけています。

■アルコールジェルの配置(法経図書センター)



小さめのボトルのアルコールジェルを館内各所に備え付けました。入館時の手指消毒アルコールの利用促進とともに、館内で資料を閲覧した後、機器類を利用した後などにもお使いいただけます。

このように、さまざまな対策を実施してはおりますが、利用者皆様のご協力が不可欠です。引き続き、マスク着用の励行や利用者同士の距離を一定程度保っていただく等のお願い、何より、体調の悪い時はご利用を控えていただくなど、「ウィズコロナ」の「新しい生活」にご理解・ご協力いただければ幸いです。

図書館からのお知らせ

■シラバスの教科書・参考文献、電子ブックで探してみた？

借りようと思った本をGLIM/OPACで検索したら、すでに貸出中だった…という経験のある方、そこであきらめず電子ブックでも同じ本がないか今一度検索してみてください。従来は紙の図書のみ購入しているシラバス掲載の教科書・参考文献を2020年度は電子ブックで約250点*購入しました。学内はもちろん自宅等学外からも、学内パソコンにログインするID/パスワードでログインすれば利用できます。(※一部の教科書・参考文献です。すべてではありません)

2020年度シラバス掲載の
教科書・参考文献
電子ブックリスト



電子ブックの検索方法は
『最強のガイドブック：13分でわかる
レポート材料の集め方』
p.30をご覧ください。



保証人との懇談会 開催のお知らせ

新型コロナウイルス感染症の影響により、開催を見送る又は会場や開催内容等を変更する
可能性がございます。最新情報は本学ホームページをご覧ください。

<https://www.univ.gakushuin.ac.jp/>

【開催日時】令和2年11月28日(土) 10:00~12:30

【場 所】学習院創立百周年記念会館(東京都豊島区目白1-5-1)

【申込方法】下記URLもしくはQRコードから申込フォームへアクセスの上、

11月9日(月)までにお申し込みください。

<https://www.ocans.jp/gakushuin-keieikikaku?fid=MYGp1t8H>

※ネット環境をお持ちでない場合などは、下記のお問合せ先までご連絡ください。

(入力項目)

- ①保証人様の氏名・参加人数
- ②お子様の氏名・学籍番号・学部学科・学年
- ③各学科教員による個別相談をご希望される場合
個別相談の希望学科と相談内容(ご相談の予約ではございません)
- ④各部署による個別相談をご希望される場合
個別相談の希望カテゴリー(A~G)と相談内容(ご相談の予約ではございません)
- ⑤メールアドレス



【内 容】

| | | |
|------------------------|--|--|
| 第1部 10:05 ~10:15 | ① 学習院大学の近況報告 学長より本学の近況についてお話しします。 | 【会場】 学習院創立百周年記念会館 1階 正堂 |
| 10:15 ~10:35 | ② 令和2年度の授業について 学生センター教務課より、今年度の授業運営等について お話しします。 | |
| 10:35 ~11:00 | ③ 本学のキャリア支援体制・進路状況 キャリアセンターより、本学におけるキャリア支援体制・ 進路状況等についてお話しします。 | |
| 第2部 11:00 ~12:30 | ④ -1 各学科教員による個別相談 学科毎の相談ブースにて、教員が個別に、ご質問にお答え します。 | 【会場】 学習院創立百周年記念会館 3階 第1~3会議室 |
| | ④ -2 各部署による個別相談 各相談ブースにて、職員が個別に、ご質問にお答えします。 A. 授業・成績 E. 長期留学・海外短期研修 B. 教員免許 F. キャリア・就職 C. 学芸員資格 G. 大学院入試 D. 奨学金・学生生活 | 【会場】 学習院創立百周年記念会館 1階 ホワイエ・3階 小講堂 |

※1 座席の分散配置、十分な換気、アクリルボードの設置等の感染症対策を施した上で開催します。参加時はマスクを必ず着用してください。

※2 途中参加・途中退出も可能です。

【お問合せ先】学習院大学 学長室経営企画課

E-mail: univ-event@gakushuin.ac.jp / 電話: 03-5992-1003

*取得した個人情報は、懇談会の運営以外の目的では一切使用しません。